

広 報



2006

4

No.932



心ゆたかな環境創造の宇土市

心ゆたかな
環境創造の宇土市



CONTENTS

平成 18 年度骨格予算	2
市長選挙結果	3
特集 スポーツを愛して地域が光る	4・5
市保健センター告知板	37

4月18日 オープン 宇土マリーナおこしき館



地元で採れた農産物や海産物などの販売やレストランを備えた「宇土マリーナおこしき館」が4月18日（火）の午前11時にオープンします。

営業時間 物産館 午前9時30分～午後6時（冬場は時間変更有）
レストラン 午前11時～午後3時

休館日 第2・4水曜日（祝日の場合は翌日）および年末年始

平成18年度の予算は

骨格予算 119億6,500万円

『心ゆたかな環境創造の宇土市』の 実現に向けて

「心ゆたかな環境創造の宇土市」の実現に向け、平成18年度の骨格予算が決まりました。

6年間の予算の動き

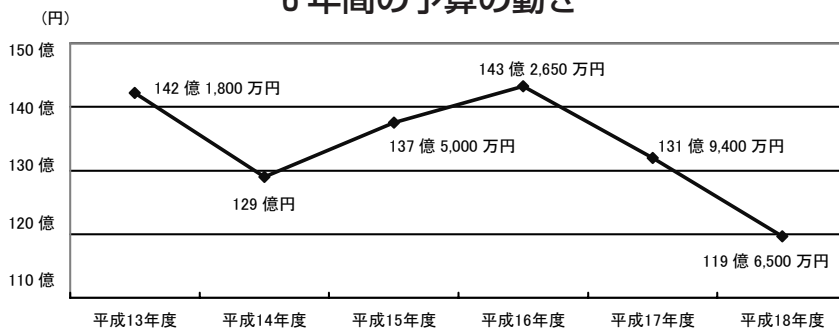

前年度と比べ減少したのは、骨格予算のため

平成18年度の骨格予算総額は119億6500万円です。前年度の一般会計に比べ12億2900万円(9・3%)の減少となっています。

これは、任期満了に伴う市長選挙が行われたことにより、政策的な経費や投資的な経費が一部計上されていないためです。従って、必要最小限の予算の計上(「骨格予算」となっています)。

上のグラフを見ると、平成14年度も「骨格予算」であったため前年度と比べ予算が減少していることが分かります。

なお、「骨格予算」に組み込まれなかった政策的な経費や

投資的な経費は、通常、年度中に補正されることとなります。(「肉付け予算」)

平成18年度予算(「肉付け予算」補正後)の詳細については、次の市議会後に紹介します。

骨格予算とは

年間予算として、政策に係る収支を除いて、人件費などの義務的な経費を主体として、必要最小限の収支だけを計上する予算のことです。

これは、今回の宇土市のように首長の改選直前に作成されることが多いものです。

なお、「骨格予算」の後に、政策的経費や新規事業を追加する補正予算を「肉付け予算」と呼んでいます。

田口信夫氏が再選

4月2日執行の市長選の結果



3期目の当選を果たした田口信夫市長

開票結果

候補者別 得票数	田口信夫	9,082
	上村雄二郎	5,705
	林田博達	5,673
	計	20,460
有効投票数		20,460
無効投票数		131
投票総数		20,591

宇土市長選挙投票結果

投票所	選挙人名簿登録者数			選挙当日有権者数			投票者数			棄権者数			投票率		
	男	女	計	男	女	計	男	女	計	男	女	計	男	女	計
宇土市教育委員会 議室	1,024	1,232	2,256	1,009	1,216	2,225	656	840	1,496	353	376	729	65.01	69.08	67.24
宇土市勤労 青少年ホーム	1,366	1,462	2,828	1,335	1,435	2,770	832	961	1,793	503	474	977	62.32	66.97	64.73
城之浦一区公民館	635	741	1,376	618	731	1,349	394	469	863	224	262	486	63.75	64.16	63.97
花園農村環境 改善センター	559	617	1,176	544	603	1,147	316	376	692	228	227	455	58.09	62.35	60.33
上松山公民館	1,322	1,410	2,732	1,290	1,384	2,674	757	830	1,587	533	554	1,087	58.68	59.97	59.35
轟公民館	1,215	1,349	2,564	1,203	1,335	2,538	841	905	1,746	362	430	792	69.91	67.79	68.79
緑川公民館	414	485	899	412	479	891	325	383	708	87	96	183	78.88	79.96	79.46
下新開公民館	508	576	1,084	504	574	1,078	370	418	788	134	156	290	73.41	72.82	73.10
網引公民館	173	177	350	171	174	345	132	144	276	39	30	69	77.19	82.76	80.00
網津小学校体育館	866	999	1,865	854	987	1,841	662	751	1,413	192	236	428	77.52	76.09	76.75
住吉漁業協同組合 支所	612	634	1,246	604	628	1,232	455	493	948	149	135	284	75.33	78.50	76.95
走湯地区体育館	819	898	1,717	803	889	1,692	547	627	1,174	256	262	518	68.12	70.53	69.39
長浜保育園	485	553	1,038	479	547	1,026	369	412	781	110	135	245	77.04	75.32	76.12
戸口公民館	348	422	770	341	418	759	258	318	576	83	100	183	75.66	76.08	75.89
宇土市役所 網田支所	648	732	1,380	639	727	1,366	485	553	1,038	154	174	328	75.90	76.07	75.99
赤瀬公民館	137	144	281	135	144	279	110	122	232	25	22	47	81.48	84.72	83.15
古場田公民館	74	80	154	73	80	153	64	65	129	9	15	24	87.67	81.25	84.31
境目団地一区 集会所	466	542	1,008	451	523	974	257	322	579	194	201	395	56.98	61.57	59.45
大坪団地公民館	838	934	1,772	818	922	1,740	480	580	1,060	338	342	680	58.68	62.91	60.92
宇土市 保健センター	936	1,193	2,129	913	1,175	2,088	570	783	1,353	343	392	735	62.43	66.64	64.80
宇土市 スポーツセンター	946	1,062	2,008	934	1,054	1,988	634	725	1,359	300	329	629	67.88	68.79	68.36
合計	14,391	16,242	30,633	14,130	16,025	30,155	9,514	11,077	20,591	4,616	4,948	9,564	67.33	69.12	68.28



ス

ポーツを愛して

地域が 光る

「スポーツ」とは勝敗や競技力を競うだけではなく、楽しみや健康づくり、仲間づくりや地域コミュニティの形成などにも大きく貢献するものです。

しかし、現状では、まだまだ多くの人がスポーツに親しんでいないといえます。例えば、子どものころは盛んにスポーツ活動を行っていても、大人になると積極的にスポーツ活動を行わない傾向があります。その理由の一つとして、いろいろな人々が集い、多様なスポーツを楽しむ環境が整っていないことが挙げられます。

このような状況の中で、市では、異世代間の交流を深め、さまざまな目的やレベルに応じて多様なスポーツを楽しめるスポーツ振興を進めています。

スポーツは大きく「するスポーツ」「観るスポーツ」「支えるスポーツ」に分けられます。

するスポーツ

「するスポーツ」は、言葉のとおり、実際にプレイするスポーツのことですが、現在、仲間とともにスポーツをすることができるとは、学校の「部活動」、地域の大人が指導し活動している「社会体育クラブ」、友だち同士でチームを作り定期的に活動する「愛好者クラブ」などが挙げられます。

しかし、「やりたいスポーツがない」、途中から入会しにくい「などスポーツがしたくても」「する場所・環境がない」という声が多くあがっており、そこで、誕生したのが総合型地域スポーツクラブ「NPO法人うとスポーツクラブ」です。

この「うとスポーツクラブ」はスポーツサークル・教室が31種類あり、どの種目にも、いつでも、だれでも参加できるシステムです。

種目には、屋外、屋内、武



地域の大人が子どもたちを指導し、育てています

道、気軽にできるスポーツなどが用意してあり、さらに、すべての種目に指導者を配置しているため、初心者から上級者までそれぞれニーズ（要望）に合わせた運動ができ、年齢性別問わずだれでも参加しやすくなっています。

同クラブでは、初めて会った方とも一緒にスポーツをすることで、友達の輪が広がり、健康で生きがいのもてる環境づくりを進めています。

同クラブの齊藤義美理事長は「技術を磨きたい人と健康づくりの人、目的が違うため

練習内容は違いますが、お互いが交流を深める場をつくり、市民全員が楽しくスポーツをしていければ地域の活性化に繋がると思っています。

運動が苦手という方でも楽しめる種目も用意しているので好評を得ており、実際に病気がちだった人が病気をしなくなったという声や病気をしていた人でもクラブに来ると誰かと話ができるので楽しみという声も聞きます。ぜひ、試しにクラブの活動を見てほしい」と話しています。

観るスポーツ

今年3月に行われた野球の国、地域別対抗戦「ワールドベースボールクラシック（WBC）」は、国民のだれもが注目した観るスポーツの代表作。

市では、平成11年に行われた「くまもと未来国体」や平成13年の全国高校総体の相撲・ヨット競技で地元選手の手助けに盛り上がりを見せました。また、大相撲で先ほど引退した地元出身の元小結濱ノ嶋関（現・尾上親方）の取り組みや現在、活躍中の白石関や高濱関には多くの市民が注

目を集め、応援しています。

野球では、鶴城中出身の木村重太郎投手（当時：東芝所属）が平成8年に行われたアトランタオリンピックに松中信彦選手（ソフトバンクホークス）、井口忠仁選手（シカゴホワイトソックス）などと一緒に出場。同投手は中継ぎエースとして準決勝でアメリカを破り、決勝のキューバ戦でも登板。銀メダルを獲得したときには宇土市でも多くの人が観て、応援しました。

このほかにも、多くの種目で市内出身のスポーツ選手が日本代表として世界大会や全国大会で活躍しており、観る（応援できる）環境が宇土市には整っています。

このような競技大会に出場する選手を支援するのが「市体育協会」です。同協会には軟式野球連盟やソフトボール協会など29種目の強化・運営

をする組織が所属し、それぞれの種目の底辺拡大や競技力向上を図っており、日曜日には市の運動施設で毎週のようにいろいろな種目の県大会などが行われています。

日常生活に使用する筋肉を鍛え、健康増進、介護予防などを目的に行っている「いす体操」。椅子を使って無理せずゆっくりとした運動ができます。



31 種目のスポーツにどれでもいつでも参加できます。いつも笑顔で心と身体もリフレッシュ。楽しいですよ。（写真はジュニア社交ダンスサークル）

支えるスポーツ

スポーツで地域住民の交流や憩いの場の提供、運動が苦手な人に対して気軽にスポーツに親しむ場を提供しているのが各地区体育会と体育指導委員。

各地区体育会は7地区（宇土・花園・轟・緑川・網津・

走潟・網田）あり、運動会の企画・運営、ミニバレー大会やソフトボール大会などスポーツで地域住民の健康づくり・仲間づくりができるように活動しています。

体育指導委員は競技スポー

ツ（野球やバレーなど）ではなくレクリエーション的なスポーツの教室を各地区を巡回して指導。人気のあるグラウンドゴルフやバウンドテニスなども体育指導委員が教室を行った種目であり、現在は中高年齢層を対象にした「いす体操」を研究し、普及に取り組んでいます。

体育指導委員の安田孝二さんは「スポーツをするという考え方ではなく、体を動かして仲間づくりにつなげてほしい」と思っています。無



年齢性別問わず楽しめるペタンク

問合せ先 市スポーツ振興課 ☎ 3472
うとスポーツクラブでは、ホームページで活動内容を動画で紹介しています。 <http://www.uto-sc.jp/index.html>

市民と行政による協働のまちづくり

(市政モニター制度)

VOL. 2

◎…モニター意見等
▽…回答

平成16・17年度にわたり、14人の市民の皆さんを市政モニターに委嘱し、課題通信や自由通信などを通して、市政に対するさまざまな意見をいただきました。その内容を数回に分けて掲載しています。

課題通信

《生ごみ分別収集の徹底について》(環境課)

①異物混入の防止

◎広報車による呼びかけ、出前のごみ処理講座など人の習性を考えて外で見える行動をする必要がある。市民が理解し行動に起こすまで飽きずに言い続けることをお願いしたい。

▽小中学生を対象にした環境学習を始め、若年層から意識づけを行っています。

今後、婦人会・老人会等の団体へ広げていき市民全体への意識啓発を図るとともに土日のショッピングセンター等での呼びかけ、広報車等による呼びかけも検討し、できる範囲で取り入れていきたいと考えています。

◎生ごみを出す人の自己責任になるが、蓋だけでも透明にして中が見えるようにしたらどうか。また、透明蓋の上は注意書を入れたら効果があると思う。

▽長時間置いておくもので透明の蓋は困難です。

◎せめて月1回でも当番制で番をしたら良いのではと思ったりしている。

▽各地区当番制で監視をしていただくことは大変よい制度ですが、現実的には勤務の都合などによって当番が偏りいろいろ問題が発生します。根気強く巡回し、広報により改善していきます。

◎早朝・夜間・他市町から持ち込む人も見受けられるので、ボランティアによる「監視委員」を設ける。防災無線放送による具体的な分別収集の方法を徹底して教示する。

◎収集容器に番号をつけるなどして異物混入が多い地区の特定ができれば、当該地区に改善を依頼する。

▽夜間・早朝の巡回しており、そのチェックの結果から嘱託員さん等へ相談して、解決を図るように平成17年度からパトロールのシステムを変更して実施しています。

◎生ごみポリ容器の側の見える所に注意書を置く(ルールの設定明示)。普段よりごみ運搬業者の方と連絡を密にして、情報収集に努めると共にお互いの情報伝達の間も必要。

◎個人の認識と搬入する際の確認が必要。広報や有線放送等で引き続き啓発してほしい。破砕機にかけられない食物等は、回収場に立て札を設置して内容を提示して再度認識を促す。

◎広報紙は見えない方もおられ

るので回収場に毎回、目に見える形で注意書を置く。改善が見られたら「良質の堆肥ができた」等市民に対する報告や堆肥の使い道の説明等があれば更なる協力が得られるのではないかと。

◎各地区に分別収集アドバイザーを置き、年配者にも理解できるように勉強会を開く。

▽貴重なご意見として参考にさせていただきます。

②水分除去の方法

◎水1トンでいくらの税金が使われるかを知らせ、この税金の無駄使いという「キーワード」は、市民の心に響くと思う。

▽情報を咀嚼して市民へ理解できる形で公開し、啓発に努めます。

◎費用対効果の問題はあるが

水切り用具の無料配布ができれば協力が得られるのではないか。水分を減らせばいくらかコストが削減できるかなど数値を示して関心を高める。

▽水切り用具はスタート時に配布すべきものですが、当時は婦人会などで個別に斡旋し購入されておりません。無料配布は考えていません。

◎生ごみに水分はつき物。処理経費がかかるといふことが、水分量を含んだ適性料金へ見直し、重量料金ではなく出来上がった肥料の量から算出、生ごみを圧縮機にかけてから、重量料金を払う。市民側ではなく、JA、市側で考えるべきところもある。

▽ご意見のとおりとは思いますが、当初からの契約条項であり、料金の見直しは、市としては引き下げをJAとしては引き上げをしたい内容ですので難題ではあります。

◎個人の認識と搬入する際の確認が必要。広報や有線放送等で引き続き啓発してほしい。新聞紙を利用すれば簡単に水分が減らせ経済的にも負担がなくなり便利である。

◎生ごみを入れるポリバケツや市の回収用ポリバケツに内



出前で市内小中学校を巡回し、環境学習を行っています

ザルをつけるなどの工夫をしてはどうか。
 ▼貴重なご意見として参考にさせていただきます。

③生ごみ回収率のアップ

◎行政も多様な勤務形態が必要、土日夜を交代でアパート回りをして、税金の無駄使いをしつかり住民に知らせる義務がある。ごみゼロへ限りなく近づける市民意識が広がることを願う。

▽巡回パトロールや小中学生を対象にした環境学習を引き続き展開し、今後も婦人会・老人会等の団体へも広げていき市民全体への意識啓発を図

ります。

◎コンポストで有機にしていますが、出した方が良いでしょうか。

▽家庭での堆肥化でもかなりの効果がありますのでお続けください。

◎地球上の資源には限りがある。物資の効率的な利用やリサイクルを進める循環型社会を形成することが急務である。取り組み意識の徹底、市民に目に見える形で還元できれば意欲が全然違ってくる。

▽経費的には相殺されるが支出分が上回りますので還元は不可能と思われます。

◎「良質の堆肥ができた」等市民に対する報告や堆肥の使用道の説明等があれば更なる協力がえられるのではないかと臭いが少しでも減る方法があれば知らせてほしい。

◎本来循環型リサイクルを指していることをもっと広報されることを望む。生ごみという言葉からは、不要なごみとして扱われているような気もする。例えば「肥料源材」とか名前を変えてみたらどうか。こんないい肥料ができたよと、無料サンプルを市民に提供すれば、循環型リサイクル

ルの認識、また出来上がった肥料の販売促進にもなる。

▽できた堆肥はJAで販売等されています。堆肥化のメリットはごみの減量化による最終処分場の延命化（隠れた経費メリット）、焼却を減らすことによる地球温暖化防止等目に見えない部分でのメリットとなります。

◎夏場は保管方法や場所を考慮するので、常設の生ごみ回収器が定位置にあり、毎日捨てにいける環境であると良いなどと思う。ごみ袋料金を値上げして、燃えるごみへの混入が少なくなれば、生ごみ分別収集の徹底になるのではないかと。

▽袋の値上げは周辺市町との比較の問題等があり容易ではない状況です。

◎生ごみの臭いが気になるが、EM菌を利用すると脱臭作用があり、生ごみ搬入が苦にならない。是非広報で情報を提供してほしい。

◎各地区に分別収集アドバイザーを置き、年配者にも理解できるように勉強会を開く。
 ▼貴重なご意見として参考にさせていただきます。

課題通信

《地域安全活動（防犯ボランティア等）について》（生涯学習課）

◎地域の安全については、地域全体の取り組みが必要と考える。学校の活動に関心をもち、参加し、更に公民館を中心とする活動に「年齢を越えた交流」「声かけの活動」を続けて行けば、自ずと不審者も入り難い地域となる。安全安心は住民自身の行う行動が必要。

◎警察・補導員と一緒に、地域の安全は地域全員の協力が守るという考えから、啓もう宣伝してパトロール人数を増やしていく。

◎防犯は警察だけでは限界がある。安全はタダではない。自分の地域の安全は自分たちで守るという考え方が必要。昼間時間の余裕がある老人の皆さんに協力を依頼する。

◎高齢者の散歩など町の中を廻っておられる方がたくさんいるので、安全センサーマンとしてネットワークを作り、いつも誰かが安全を見ているのだ、見られているのだという雰囲気にしたらどうか。

◎犯罪の起きやすい場所を明るくし、人があまりいない所、関心があがらない所、安全に遠いところには防犯カメラの設置をする。

◎都市計画として美しい街では犯罪が少ないのではと個人的に思っている。町を整備することにより心の落ち着ぎが出てくるのではないかと。

◎広報や有線放送による意識向上のための啓発活動を継続して行う。学校や地域・警察等の連携した防犯対策を強化することが必要。夜間巡回を定期的に行ってほしい。

▽地域活動については、地域（市）全体での取り組みが必要であると考えます。当面は、地域安全活動を市内全域で取り組むための組織づくりについて、関係団体で協議を行っていきます。

その後、皆さまのご意見を参考に「地域安全パトロール隊」を核とした組織を、地域住民の認識が高まるような啓発も実施しながら、市内全域に広め市民が安全で安心して暮らせる地域づくりを目指し、犯罪の抑止に繋がるような活動を推進してまいります。

5月12日(金)～5月18日(木)

民生委員・児童委員とは

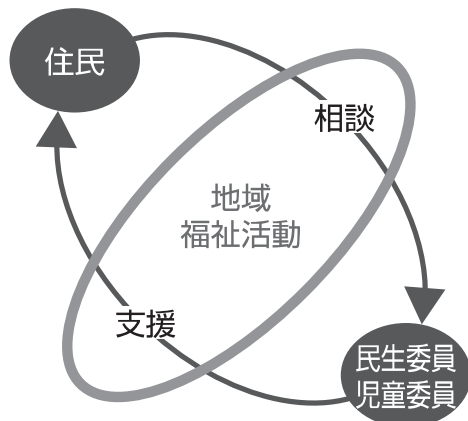

民生委員・児童委員は社会奉仕の精神をもって、社会福祉の増進に努めます。そして特に、次の3つのことに心がけています。

- ①自主性 常に住民の立場に立ち、地域の中で自主的・主体的な活動を行います。
- ②奉仕性 誠意を持ち、地域住民との連帯感をもって活動します。また関係行政機関の業務に協力し、必要な対応を行います。
- ③地域性 担当地域を基盤として、地域住民が必要としている適切な活動を行います。

小さな声だから大切に



※秘密は必ず守ります。

※民生委員児童委員は職務を遂行する上で、個人の人格を尊重し、その身上に関する秘密を守ります。相談内容や秘密が他に漏れることはありません。

【緑川地区】

氏名	電話番号	担当地区
吉村紀代子	22-1331	馬之瀬・大曲
中山 征二	22-3285	城塚・辺田
松下 哲夫	22-1785	伊津野・鶴見塚・恵里
今村 司	23-0353	上新開・下新開・潟

【走潟地区】

氏名	電話番号	担当地区
福成寺託真	22-6571	東走・北走・平木
芥川 雄二	22-3033	南走上・南走下
田代 幸士	23-2643	西走上・西走下・三ヶ

【網津地区】

氏名	電話番号	担当地区
野口 澄雄	25-0554	割井川・馬門・平原
富永セイ子	25-0401	長部田・浜通・住吉・あんこ
山本 文市	25-0138	笠岩・堤・三丁・小部田
甲斐 宏隆	25-0070	猪白・小舟・馬立・清辻
西村 誠喜	24-3220	駅前・東中村・西中村
甲斐きみ子	25-0850	旭・梅咲・直築
中島 義春	25-0065	本網津・新川東・新川西・潟

【網田地区】

氏名	電話番号	担当地区
田中 宏子	27-0036	小池・長浜東・長浜中・笠瓜
田代 咏子	27-0003	長浜西の1・西の2・浦小松
宮迫 亮平	27-0608	新地・塩屋・田平
益田 信明	27-0005	引の花・宮の前・東・清水
藪内 幸子	27-0426	堂園・上床・寺登・中登・下戸田
村田 哲男	27-0323	戸口北・戸口東・戸口本
佐美三正人	27-0106	辺田目東・西・西原・西原団地
森 正義	27-1607	平岩・赤瀬本村・赤瀬松山
丸山 重則	27-0622	古屋敷・古場田・米の口
堀 昇次	27-0667	戸口出・戸口横

【主任児童委員】

在宅地	氏名	電話番号	担当地区
宇土	古山 弘行	22-0029	宇土市内全域
宇土	石井 政宏	22-0621	
花園	村田 祐子	23-1267	
花園	松野真由美	23-2778	
網津	本多 聡子	25-0069	
網田	長尾 忠	27-0031	

問い合わせ先 市福祉課・地域福祉係 ☎1111 (内線 2814)

民生委員・児童委員の日 活動強化週間

取り組みの趣旨

民生委員・児童委員は地域福祉の推進役として、住民の立場に立ち、住民と共に安心して暮らせる町づくりに取り組んでいくことが求められています。

民生委員・児童委員がどのような活動をする人なのか、地域住民の方々に正しく理解をもらうため、「民生委員・児童委員強化週間」を実施し、「民生委員・児童委員の日」に合わせ、地域の民生委員・児童委員として理解・信頼を得て、日ごろの活動につなげます。

キャッチフレーズ

「あなたの相談相手－民生委員・児童委員はいつもそばにいます」

一斉取り組み日

「高齢者世帯への訪問・見守り運動」

5月14日（日）

民生委員・児童委員はすべての地域に配置され、活動を行っています。全国では、約22万人、宇土市では、62人の民生委員・児童委員と6人の主任児童委員が活動しています。

市民生委員・児童委員の皆さんです

(敬称略)

【宇土地区】

氏名	電話番号	担当地区
三村 立身	23-5568	本町一・本町二・本町三
江口 秋男	22-1481	浦田・北段原
鈴木甫實子	22-1894	本町六・石小路・築籠二区
福島 益人	22-4270	三拾町
紫垣 陸夫	22-1890	中野
前田 ツギ	22-5612	門内・南段原・老人ホーム・照古苑
山本 恵教	22-1452	新町二・新町三・新町四・船場・宇土一番館
西村 純子	22-2538	本町四・本町五・新小路
芹口由紀子	22-6927	定府・新町一
脇坂フサエ	22-1384	江部・綾織・旭団地
野村 敏子	22-3226	栄町・新町団地
桑原ヨシ子	22-4092	松原団地・新松原・水町
古川 清澄	23-3037	城之浦一区・駅前団地
地下 和家	22-3665	入地ニュータウン・入地団地
高濱 咲子	22-0179	大坪団地・袋内団地・城之浦二区
田尻 弘子	22-1146	一里木・一里木西・入地
河口 壽勝	22-4265	古城
本郷シズ子	23-2784	御領橋
陳内 海子	23-2758	松原町・ケアプラザ
谷口 桂子	22-6214	高柳
前田ミツエ	22-1884	築籠一区

【花園地区】

氏名	電話番号	担当地区
合志 芳子	23-0894	三日・佐野
稲臣真知子	22-4076	立岡・古保里・百合ヶ丘
白石 洋	22-0814	古保里
甲斐 敏信	23-1468	曾畑・岩熊
内籐 君江	23-1355	上松山
吉田 薫子	23-0658	境目団地一区・二区・三区・四区
中嶋 和世	23-0718	境目・善道寺
中山 保	22-1387	下松山
岩本 俊子	22-4161	上松山・柳迫
山下 八郎	22-4334	上古閑・花園台
橋本 典子	22-3612	布古閑・布古閑団地・岩熊
永木 秀人	22-2606	松山団地・上松山
芝田ヒロ子	23-0507	上松山・五色坂

【轟地区】

氏名	電話番号	担当地区
福永扶美代	23-1613	城・伊無田・栗崎・打越・神馬団地
西村 敬司	23-2479	馬場・石橋
上野メグミ	23-1871	椿原・飯塚・宮庄
木村マサエ	23-2457	神山・神原・三蔵・扇谷

介護のサービスは、本人の自立を支援することが目的です

みんなの介護保険 支え合って介護保険

問い合わせ先 市保険課 介護保険係 ☎ 1111 (内線 2151・2157)

平成18年度から介護保険料が見直されました

平成12年4月のスタート以来、在宅サービスを中心にサービス利用が急速に拡大するなど、介護保険制度は老後の安心を支える仕組みとして定着してきました。

この制度では、3年ごとに必要な介護サービス総費用に応じて、第1号被保険者保険料を見直すことになっていきます。

本市でも第3期事業計画において、要介護状態の高齢化対策、また要介護状態にならないための予防対策を盛り込み、第2期事業計画期間の実績や今後3年間の費用額等の推計を基に、介護保険料の改定が行われました。

市ではどのくらいの介護また予防サービスが必要なのかなどを考慮して保険料の基準額を決めました

基準額 52,800 円 (年額)

— 基準額は次のようにして、決められました —

宇土市の 月額基準 保険料 4,400 円	=	12 カ月	÷	宇土市の 65 歳以上の 方の人数	÷	65 歳以上の 方の負担分 19%	×	宇土市で必要な介護 サービスの総費用
--------------------------------	---	-------	---	----------------------	---	-------------------------	---	-----------------------



住み慣れた地域で、いつまでも元気な暮らしを

介護保険では元気な人が要介護状態にならないよう、また認定をうけてからも地域で自立した暮らしが送れるように、平成18年度から介護予防事業などが取り入れられ変わります。宇土市では、7月1日よりスタートする予定です。(今認定をうけている人は、そのままのサービスをご利用できます)



宇土市の 65 歳以上の人口	8,598 人
うち要介護認定者数	1,557 人
(平成18年1月末現在)	

介護保険制度改正に伴い、介護保険被保険者証の内容が一部変更されますので、新しい介護保険被保険者証を、6月中に郵送します。



介護保険料の金額は？

介護保険料は、基準額をもとに所得に応じた負担となるように6段階に調整されます。どの段階にあたるのかは、下記の表でご確認ください。

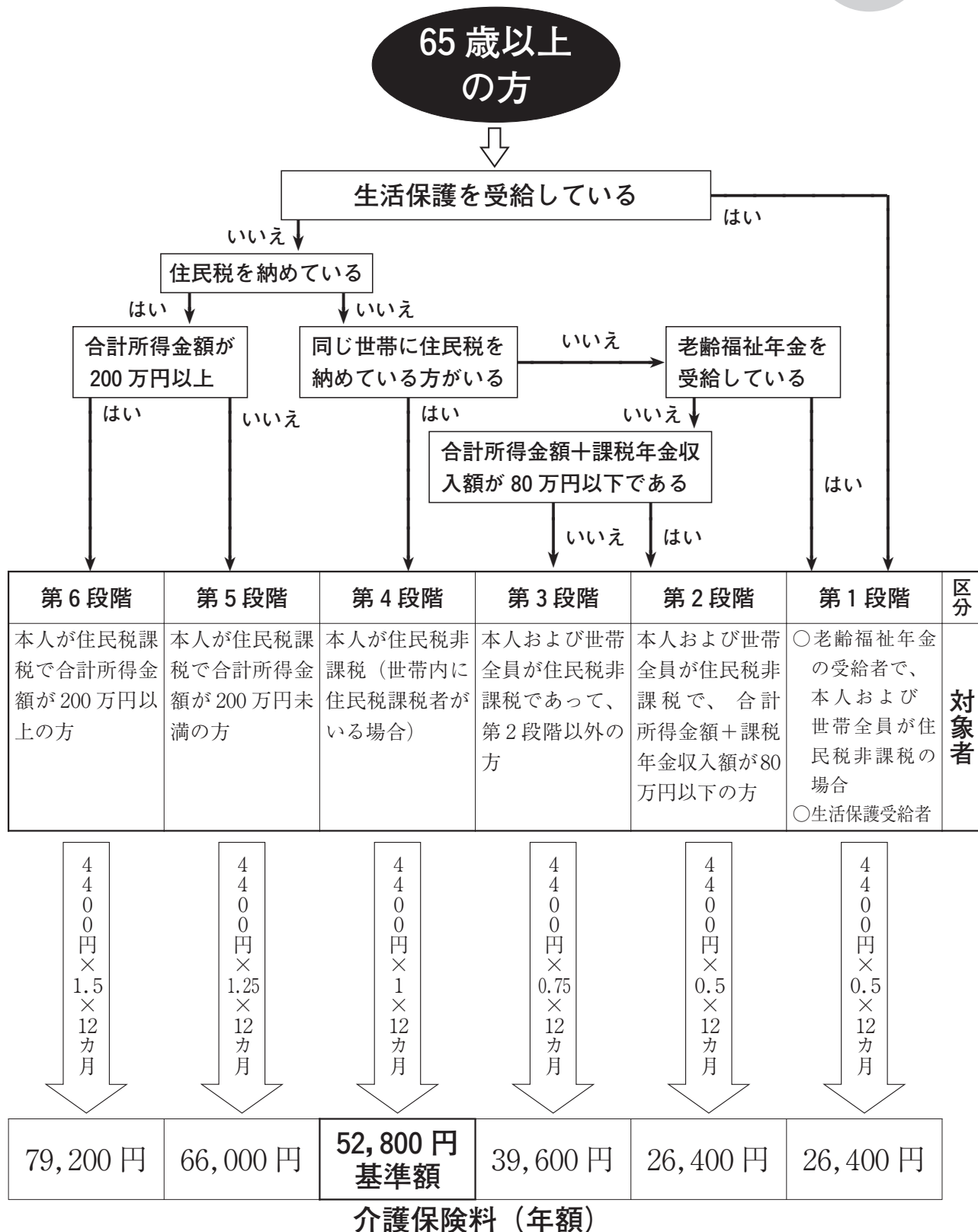

宇土の文化をたずねて

市文化振興課では、文化に関するさまざまな事業、調査などを行っています。宇土の歴史に見て、触れて、感じてみませんか。皆さんのお越しをお待ちしています。
問い合わせ先 市文化振興課 ☎② 6500 (内線 3111)

轟貝塚や馬門石切場跡の出土品を特別展示

轟貝塚 貝塚(宮庄町)と馬門石切場跡(網津町・網引町)から出土した土器や陶磁器、石器などを市立図書館1階郷土資料室で特別展示します。市教委が平成13年度から17年度にかけて実施した発掘調査の出土品で、展示期間は4月22日(土)から7月5日(水)までの予定です。

轟貝塚は九州を代表する縄文時代の貝塚として有名です。古くから考古学者の注目を集め、轟式土器(約6000年前)をはじめとする縄文式土器や石器、動物の骨で作った漁具、石製耳飾や貝の腕輪などのアクセサリーが出土して



馬門石切場跡から出土した古墳時代の土器



馬門石の採石場跡

います。まさに縄文時代のタイムカプセルといえるでしょう。

馬門石切場跡は日本を代表する採石遺跡(昔の採石場跡)です。継体大王(天皇)が葬られた大阪府高槻市今城塚古墳(約1500年前)や、推古天皇の最初のお墓である奈良県橿原市植山古墳(約1400年前)から馬門石製の石棺が発見されています。また、現存する日本最古の上水道・轟泉水道の水道管にも使われています。

発掘調査では石切場跡出土の土器としては国内最古となる約1550年前の甕が出土しました。

特別展初日の4月22日(土)午後1時30分から、郷土資料室において「大王のひつぎの製作地・馬門石切場跡 発掘

調査で何がわかったのか」というタイトルで講演会を開催します。あわせて大王のひつぎ実験航海(航海編)のビデオ上映や出土品の解説を行います。

中世宇土城跡の主郭(本丸)「千畳敷」の門や柵が完成

国 指定史跡・中世宇土城跡(西岡台)の本丸にあたる「千畳敷」の発掘調査でみつかった門や柵の復元工事が完了しました。

中世宇土城跡は、室町時代から安土桃山時代にかけて宇



復元された虎口門と柵

千畳敷およびその周辺は、発掘調査の成果をふまえて堀跡の復元や建物跡の表示、解説板などを整備しており、散策することもできます。

また、千畳敷からは熊本や宇土の市街地を一望でき眺望に優れています。憩いの場や歴史学習の場としてご利用ください。

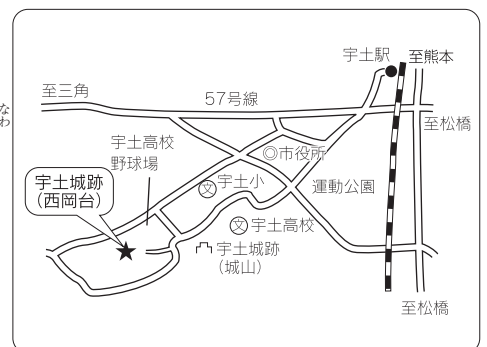

土氏や名和氏の居城であり、なかでも名和顕孝公は「小袖もち」の民話で有名です。

天正15(1587)年、豊臣秀吉公の九州平定により顕孝公が城を追われた後、キリシタン大名小西行長公が入城しましたが、行長公は天正17年から近世宇土城跡(現在の城山公園周辺)の築城を開始しました。



市史編さん
だより
VOL. 1

宇土の夜明け、文明開化の音 がつする...

問い合わせ先
市文化振興課
市史編纂室
☎0156

宇土市は、多くの先人の努力によって発展し、築かれてきました。この宇土の歴史を明らかにし、貴重な歴史資料を市民共有の財産として大切に記録保存しているのが『新宇土市史』です。

肥後銀行の前身「第百三十五国立銀行」

『新宇土市史』資料編第四巻 近代・現代 569頁
「四等属久保田六三郎第百三拾五国立銀行開店出張復命ノ事」より抜粋
一、本店ハ宇土本町市街二建テアル日本家屋旧藩之節建坪二十六坪程、地面四十五坪、右士族某所有之処、該銀行ニテ買取り、本店トセシナリ。其店前二号旗ヲ高揚シ、其入口ニ銀行公許ノ名号ヲ掲牌ニ記載シテ掲ケタリ。其入口ハ玄閣ノ如キモノアリテ、昇レバ直ク受付方ナリ。夫ヨリ奥ヘ至ル。役員分担任置整列シ、イス・タアブル等ヲ相用ヒ、見分宜敷、銀行ノ体裁ヲ為シ候。
一、金庫ハ目今建築中。店ニ礎石相据リ、天氣次第建前ノ運ヒニ至リ居候。其坪数壹坪半一間ニ平家ナリ。真ノ金庫ト言ウベキモノナリ。

右の資料は、肥後銀行の前身である『第百三十五国立銀行』の開業初日の様子です。県立図書館が所蔵する県政資料の中に収録されており、「店前に旗を掲げ、イス・テーブル等を使用し、立派な金庫を建築中である」などの当時の様子が読み取れる貴重な資料です。

町本町一丁目四八二番地に開業しました。明治の宇土に多くの会社が設立され、商工業が栄えたのは、この銀行があったからといっても過言ではありません。また、九州鉄道株式会社創立など交通網の整備にも貢献しました。

全盛時代を迎えます。その後、明治32年には本店を熊本市紺屋町に新築移転して、従来の宇土本店を宇土支店とし、昭和3年には株式会社肥後銀行へと商号を改めました。

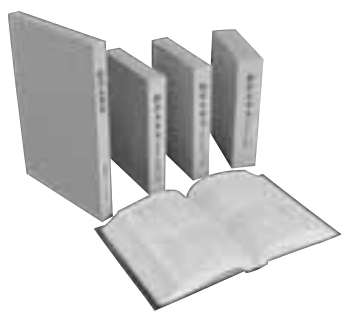

資料編4巻、通史編1巻を刊行

「新宇土市史」好評発売中
宇土市史編纂室では、現在までに資料編4巻、通史編1巻の合計5巻を刊行しています。本の申込・問い合わせは随時、受け付けます。☎0156・FAX01005・メール・bunka02@city.utsunomiya.jpのいずれかでお申込みください。また、5月31日まで市立図書館1階郷土資料室において資料展「宇土の夜明け 文明開化の音がする」を開催しています。市史に掲載している資料はもちろんのこと、編纂室で収集している資料も展示しています。ぜひご覧ください。

1879 (明治12) 年	第百三十五国立銀行が宇土町本町一丁目に設立。
1896 (明治29) 年	普通銀行に転換し、九州商業銀行に商号を改める。
1899 (明治32) 年	本店を熊本市に移転。
1918 (大正7) 年	熊本銀行に商号を変更。
1925 (大正14) 年	熊本・鮎田・植木の3行が合併して、肥後協同銀行が設立される。
1928 (昭和3) 年	株式会社肥後銀行に商号を変更。



図書館からのお知らせ



新刊案内

※下記以外にも新刊はたくさん入っています。図書館ホームページにも掲載していますのでご覧ください。

一般図書	
私一人	大竹 しのぶ著
沖で待つ	絲山 秋子著
比丘尼茶碗	澤田 ふじ子著
木彫りをはじめませんか	駒沢 聖刀著
哀しみの終着駅	赤川 次郎著
本当に大切なこと	ヤン・ゴールドスタイン著
子どもにおくるいっさつの本	鈴木 喜代春著
梵字アートを楽しもう	矢島 峰月著
「みんなの意見」は案外正しい	ジェームズ・スロウィッキー著
1日15分勉強法	宮崎 伸治著

児童図書	
ドラゴンラージャ3	イ ヨンド著
あかちゃんが教室にきたよ	星川 ひろ子著
ポテト・スープが大好きな猫	バリー・ルート著
グラスホッパー物語	伊藤 有壺著
ブルー・ビーとまほうのとびら	テイジ著
ボクの犬	きむら ゆういち著
いっぼくんのおやすみ	とよた かずひこ著
昔の子どものくらし事典	本間 昇著
わがままなおにわ	メグ ホソキ著
リトル・ウイング	吉富 多美著

ようこそ！『えほんのじかん』へ



絵本の読み聞かせや紙芝居、手遊びなど行い、みんなで楽しく過ごす時間です。英語のおはなし会もありますよ。

今月の予定は…

4月19日（水）あみつ絵本の会・宇土市ALIT

4月26日（水）宇城子ども劇場

5月10日（水）小袖おはなし会

『えほんのじかん』は毎週水曜日午後4時から1階 児童図書室にて行っています。みなさんで遊びに来てください。

『こどもの読書』週間開催イベントのご案内

《たのしい絵本展》

「たのしい絵本展」は、“家族”をテーマにしています。絵本から伝わる家族愛。ご近所、お友だちなどみなさんでご来館ください。

《東京木目込人形展示とカントリードール展》

「東京木目込人形」のみなさんが作られたすばらしい人形の作品展と田川幹子さん（三拾町）の可愛いカントリードールの展示です。

すてきな作品の数々を是非、ご覧ください。



期日 4月21日（金）～5月10日（水）

場所 市立図書館 1階 郷土資料室

赤ちゃんのためのおはなし会



4月から0・1・2歳児を対象とした【赤ちゃんのためのおはなし会】を始めます。図書館職員が、絵本の読み聞かせや手遊びなどを行います。

日時 毎月第3火曜日 午前10時30分～10時50分

場所 市立図書館 1階児童室

今月のおはなし会は…4月18日（火）です

赤ちゃんとは絵本のふれあいの時間、みなさんのお越しをお待ちしています。

地域で読み聞かせできる人材育成

読み聞かせボランティア養成講座 （初心者向け）全6回〔毎週水曜日〕

対象 宇土市にお住まいの方で講座終了後、宇土市内各地域で活動できる（活動を始めたと考えている）方。ただし、全講座受講可能な方に限ります。

内容

回	日程	内容
第1回	5月24日	開講式 読み聞かせがもたらすもの
第2回	5月31日	絵本の見せ方・場の持ち方など
第3回	6月7日	プログラムのたて方・手遊び、わらべ唄など
第4回	6月14日	古典の絵本・絵本の歴史など
第5回	6月21日	絵本を読んでもみる（実践）
第6回	6月28日	修了式 絵本を読んでもみる（実践）

時間 午前10時～正午

講師 高野 和佳子

（絵本とお話の店 ペペペらん運営）

場所 市青少年ホーム 1階 講習室

定員 20人 ※定員になり次第、締め切ります。

参加費 無料

申込締切 5月15日（月）

申込方法 市立図書館に直接お申し込みいただくか、お電話にてお申し込みください。

問い合わせ先 市立図書館 ☎ 4512 ホームページアドレス (<http://www.city.uto.kumamoto.jp/lib/>)



児童センターに遊びに行こう



平成 18 年度児童センターサークル参加者募集

★ ピョンピョンひろば ★

親子で楽しく製作したり、唄ったり、仲良くあそぶお友だちづくりのお手伝いをします。

日時 毎週火・水・木曜日 午前10時～午前11時

対象者 平成14年4月2日～平成16年4月1日生まれとその保護者
※毎週水曜日は、フリークラスになります。

(宇土市に途中で転入された方と火・木クラスに入れなかった幼児のクラスです)

★ リトミック ★

ピアノの演奏に合わせて親子でリトミックを楽しみましょう。音楽を通しての親子の触れ合い、音楽、楽器を習う前のファーストステップです。

日時 毎月第2・4金曜日 10時～午前11時

対象者 平成14年4月2日～平成16年4月1日生まれとその保護者

受講料 1カ月 500円

★ ジョイ・ストリート ★

子どもたちに大人気のストリートダンスを楽しみます。

日時 毎月第2・4土曜日 午前9時～午前10時30分

対象者 小学生20人の1クラス

受講料 1カ月 500円

★ ハローフレンズ ★

親子のふれあいの中で英会話や歌を一緒に楽しむことができます。

日時 毎週水曜日 午後3時～午後4時

(第1・3水曜日と第2・4水曜日の2クラス)

対象者 平成12年4月2日～平成14年4月1日生まれとその保護者 (15組の2クラス)

受講料 1カ月 500円

★ たのしく英語そろばん ★

英語で読み上げソロバンで計算します。脳をパワーアップし、集中力を養います。

日時 毎週土曜日 午前10時～11時

(第1・3土曜日クラスと第2・4土曜日クラスの2クラス)

対象者 小学生20人の2クラス

受講料 1カ月 500円

★ 手芸・手遊び ★

編物やビーズやフェルトなどで手作りをしましょう。

日時 毎月第2・4土曜日午後1時30分～3時

対象者 小学生 15人

受講料 1カ月 500円



●各サークル申し込みは、4月22日(土)午前9時から先着順に受け付けします。

●各サークルは定員になり次第締め切ります。

●本人または家族以外の方の申し込みは、お断り致します。

●各サークルは5月6日(土)から始まります。

※第1日曜・毎週月曜と金曜日午後・祭日は休館日となりますので、問い合わせは休館日以外にお願いします。

市児童センターどんぐりくらぶ会員募集

「どんぐりくらぶ」って？

○子どもたちと楽しむ遠足・子育てサークル・もちつき会

○子どもたちの安全を考えての公園点検・交通安全の啓発

○子育て講演会

○児童センターの催し物の手伝い

○会員親睦を目的とした手芸・料理教室などを会員で話し合いながら企画運営しているボランティア団体です。

子どもたちが年齢、校区枠を超えて楽しく遊ぶ姿を見ながら、会員がたくさんの情報交換ができる事が魅力です。是非、一緒に活動しましょう！

★0歳から18歳のお子様をお持ちの方が対象となっています。

※年会費1,000円

(別に保険料として、大人190円・小人180円)

※児童センター事務室にて随時手続きしています。



どんぐりくらぶ発～このゆびと～まれ～

親子でリズム

キーボードの生演奏にあわせてとんだり、はねたり、まったり……。歩きだしたばかりのちっちゃなお友だちも、聞こえる音楽にからだをゆらして、楽しめます。お母さんが本気で動いて楽しむと子どもにビビッと伝わります。事前申し込みは不要です。

最後にみんなで手遊びと絵本の読み聞かせをします。

日時 4月19日(水) 午前10時～11時30分

受付午前9時45分～

場所 轟地区農業者トレーニングセンター

講師 小森志保先生

(御船町 子育てサークルくものこかい主幹)

ピアノ演奏 下田砂織さん

参加費 200円 (講師料として)

持って来る物 水筒、タオル、きがえ



問い合わせ先 市児童センター ☎3303

環境シリーズ vol.27

～次世代に責任の持てる地域環境をみんなで創る宇土市～

『心ゆたかな環境創造の宇土市』をめざし、市では市環境基本条例制定やISO 14001の取得など環境重視の政策を行っています。市民の皆さんと一緒に環境問題について共通の理解を深めるために、今号は前号に引き続き、騒音についてお届します。

問い合わせ先 市環境課環境政策係 ☎1111 (内線 2821)

騒音のしくみ (パート2)



騒音とは、私たちの周辺にある様々な音のうち、「望ましくない音」を指します。

どんな音を騒音と感ずるかには個人差がありますが、一般的には、聴力障害、会話妨害、睡眠妨害、生理的機能障害、精神的疾患、活動妨害および社会的影響などを引き起こす音を騒音と呼んでいます。

騒音対策の歴史

騒音問題は、高度経済成長を背景として、常に社会的問題として取り上げられ、1967年の「公害対策基本法」において、公害のひとつと位置づけられました。

また、騒音公害の原因の多くが工場、事業所、建設現場および自動車などから発生する音であったことから、その対策として、1968年に「騒音規制法」が制定され、これらに対する規制が行われることとなりました。

その後、1993年に公害対策基本法が廃止され、新たに「環境基本法」が制定され

ると、その中で、騒音は地球環境保全の枠組みの一つとしてとらえられ、騒音に係る環境基準が定められました。

騒音規制

騒音規制は、騒音規制法およびこれに基づく県条例によつて行われています。

具体的には、特定工場等(著しい騒音を発生する施設を有する工場または事業場)において発生する騒音および特定建設作業(著しい騒音を発生する建設作業)に伴って発生する騒音が対象です。

県知事が地域を指定して行いますが、地域指定にあたっては、昼間、夜間、その他の時間の区分を設け、区域の区分ごとに規制基準を設けて行います。規制基準に適合しない場合は、市長が事業者に対し、勧告または命令を行うこととなります。

また、自動車騒音について、県知事が指定する地域内で、自動車騒音が許容限度を超え道路の周辺の生活環境が著しく損なわれる場合は、市長が県公安委員会に対し、道路交通法の規定による措置をとるよう要請できることとなっております。

います。さらに県では、拡声機等による騒音規制も行われています。

騒音に係る環境基準

騒音規制とは別に、環境基本法では、騒音に係る環境基準が定められています。

環境基準とは、生活環境を保全し、人の健康の保護に資する上で維持されることが望ましい基準であり、法規制ではありませんので、基準値を超えたからといって直ちに何らかの措置が取られるわけはありません。つまり、人の健康等を維持するための最低限度としてではなく、より積極的に維持されることが望ましい行政上の目標として定められたものなのです。

騒音に係る環境基準は、地域の類型および時間の区分ごとに基準値が設定されており、その類型を当てはめる地域を県知事が指定することとなっています。

ただし、航空機騒音や鉄道騒音などについては、別に環境基準が定められています。

低周波音

法規制がないもののひとつ

に、低周波音による騒音公害が指摘されています。

低周波音とは、「超低周波音に、可聴域ではあるが音としてあまり明確には知覚されない領域の音を加えたもの」であり、その周波数の範囲について明確な定めはありませんが、環境省のマニュアルによれば、1 Hzから80 Hzまでの音波とされています。

低周波音には、建具等をがたつかせる物的影響、眠りを妨げる睡眠影響、知覚により圧迫感、振動感や頭痛、吐き気等をもたらす心理的・生理的影響があるとされています。

私たちにできること

騒音問題は、公害の中で最も苦情が多い問題で、特に最近、生活騒音と呼ばれる一般家庭での日常生活から発生する音が問題になっていきます。一般家庭からの音については、低周波音と同様に騒音規制の対象外ですが、近隣住民における騒音問題から、殺傷事件に発展したケースも少なくありません。

自宅から出す音で、周囲に迷惑をかけないよう十分注意してください。

生活習慣病を予防しよう

皆さんの健康を支える制度
「国民健康保険」

宇土市の健康づくり拠点
「保健センター」

生活習慣病とは…？

従来、糖尿病や高血圧・高脂血症などの病気が「成人病」と呼ばれ、歳をとるとともに発症・進行するものと考えられていました。ところが、これらの病気が発症するには、食生活や喫煙、飲酒、運動不足など、個人の生活習慣の因子が深く関わっていることが明らかになりました。このように生活習慣によって引き起こされる病気を「生活習慣病」と呼びます。

この疾患は早期の段階ではほとんど自覚症状がないため、静かに進行していきます。しかし、放置しておくとう動脈硬化を引き起こし、心臓病・脳卒中へとつながり、命にかかわる場合もあります。

宇土市においても、生活習慣病の患者が年々増加しています。普段から、自分のからだの状態をこまめにチェックし、健全な生活習慣を心がけるようにしましょう。

『ヘルスアップ教室参加者募集のお知らせ』

目標は生活習慣病の予防

『正しい生活習慣がなかなか長続きしない、でも何かやってみたい』という人へ、きめ細かなプログラムで応援します。

市では平成18年度から生活習慣病予防のためにヘルスアップ事業を行います。詳しい事業内容や募集要項は、広報5月号でお知らせします。

宇土市の生活習慣病関連医療費
(平成16年国保データ)

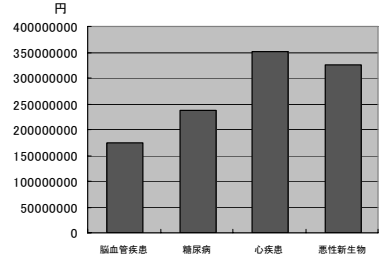

地区別生活習慣病関連医療費
(平成16年国保データ)

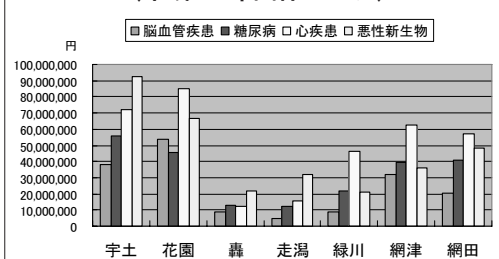

問い合わせ先 市保険課国民健康保険係
☎ 1111 (内線 2164・2167)
市保健センター ☎ 2300

一人ひとりの命を守り、健やかな生活を支えるために 赤十字はさまざまな人道的活動を続けています

5月は赤十字運動月間です

明治10年に創設された日本赤十字社は、創設以来、国際救援活動、災害救援活動、社会福祉事業、救助法・家庭看護法等の幅広い活動を行っています。

そして、その活動を支えるのが日本赤十字社社費と寄付金です。

このため、一人でも多くの人に赤十字活動の思想・活動を理解していただき、そしてご協力をいただくことを目的に、日本赤十字社の創立記念日の5月1日から1カ月間を毎年“赤十字運動月間”としてさまざまな活動を展開しています。

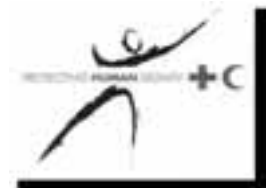

『守ろう人間の尊さを』

支援の輪を広げましょう。

地震や台風などの災害、紛争やテロ、疾病の脅威にさらされ、悲しみや痛みをかかえている人たちがたくさんいます。苦しんでいる人がいれば手をさしのべる、そんな人間のやさしさが赤十字運動の原点です。一人ひとりの命と尊厳が守られ、より健やかな生活が送れるように、赤十字は国鏡、宗教、人種をこえて、人道のもとに行動しています。

赤十字の活動資金にご協力をお願いします



日本赤十字社では、赤十字社の人道的活動を支えていただく方(赤十字社員)を募集しています。社員とは、いわば日本赤十字社の会員またはメンバーのことで、毎年一定額の拠出をお願いしています。地域婦人会の皆さまや自治会の皆さまが、社員の新規加入・継続加入と社費の納入をお願いに各家庭を訪問します。

皆さまのご理解とご協力をお願いします。

問い合わせ先 日本赤十字社熊本県支部・振興課 ☎ 096 (384) 2111 (内線 3320)
市福祉課地域福祉係 ☎ 1111 (内線 2814)

年金に関する問い合わせ先

熊本東社会保険事務所 ☎ 096 (367) 2500

市民課年金係 ☎② 1111 (内線 2165・2166)

20歳以上の 学生の皆さんへ

国民年金保険料の納付が困難なときは

「学生納付特例制度」

をご利用ください

学生納付特例制度とは、在学中の保険料を社会人になってから納めることができる制度です。収入が少なく、保険料が納められないときは、市民課年金係へ申請してください。申請が遅れたり、保険料を未納のままにしておくと、不慮の事故や病気で障害が残っても障害年金が支給されないなど、不利益となることがあります。早めの申請が大切です。

対象となる人

20歳以上の学生で、本人の所得が141万円以下（学生の方に扶養親族があれば基準額が変わります）の方。

対象となる学生は？

大学（大学院）、短大、高等学校、高等専門学校、専修学校及び各種学校（修業年限が1年以上である課程）等に在学する学生。夜間・定時制課程や通信制課程の学生も含まれます。

申請のときに持参していただくもの

- ①年金手帳
- ②学生証または平成18年4月以降に交付された在学証明書
- ③認印（本人が署名する場合は不要です）

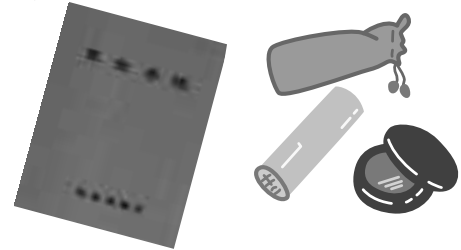

承認されると

申請された年度の4月分から翌年3月分までの保険料の納付が猶予されます。

※ただし、既に納付済の分や、中途退学の場合は退学した月の翌月以降の分を除きます。

※老齢・障害・遺族の各基礎年金を受給するための資格期間には算入されますが、老齢基礎年金の年金額には反映されませんので、10年以内に保険料を納めることができる「追納制度」をご利用ください。（3年度目以降は、当時の保険料額に加算額がつきます）

年金は、人生の節目ごとに届出が必要です！

結婚や就職、転職、退職など人生の節目には、その都度、「届出」が必要となります。

こんなとき	どうする？	届出先
会社に就職したとき	第1号被保険者の資格喪失の手続きをする。	市役所年金係へ
会社を退職したとき	国民年金に加入の手続きをする。 (被扶養配偶者も同様)	市役所年金係へ
配偶者の扶養になったとき	第3号被保険者への種別変更の手続きをする。	配偶者の勤務先へ
配偶者の扶養からはずれたとき	第1号被保険者への種別変更の手続きをする。	市役所年金係へ
配偶者が就職したり、会社をかわったとき	第3号被保険者になる手続きをする。	配偶者の新しい勤務先へ
海外に居住する場合	引き続き国民年金に加入したい場合には第1号被保険者になる手続きをする。	協力者（親族）がいる→市役所年金係へ 協力者がいない→日本国民年金協会へ

手続きの際に、添付書類が必要な場合がありますので、事前に熊本東社会保険事務所または市民課年金係にご確認ください。



国民年金からのお知らせ

平成18年4月から保険料額が次のように改定されます。

平成18年度	1カ月	6カ月	1年
現金支払（月々） 口座振替（翌月末振替）	13,860円	83,160円	166,320円
現金支払（前納）	—	82,480円	163,370円
下段：割引額	—	680円	2,950円
口座振替（前納）	13,810円	82,220円	162,830円
下段：割引額	50円	940円	3,490円

平成18年7月から保険料免除制度が4段階になります。

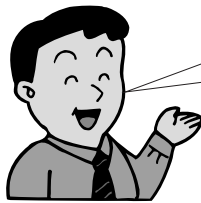

経済的な事情などで保険料の納付が困難な場合、現行では申請により保険料の全額または半額を免除する制度がありますが、できるだけ保険料を納付しやすくするために、所得に応じた多段階免除が設けられることになりました。平成18年7月から従来の全額免除・半額免除に加え、新たに4分の1・4分の3を免除する仕組みが加わり4段階の免除制度（多段階免除制度）になります。

★免除の対象となる所得（収入）のめやす（平成18年度）

世帯構成	全額免除	一部納付		
		4分の3免除	半額免除	4分の1免除
単身世帯	57万円 (122万円)	93万円 (158万円)	141万円 (227万円)	189万円 (296万円)
2人世帯 (夫婦のみ)	92万円 (157万円)	142万円 (229万円)	195万円 (304万円)	247万円 (376万円)
4人世帯 (夫婦・子供2人)	162万円 (257万円)	230万円 (354万円)	282万円 (420万円)	335万円 (486万円)

- ※「2人世帯」「4人世帯」は夫か妻のどちらかのみ所得（収入）がある世帯の場合です。
- ※多段階免除制度は、本人だけでなく、配偶者や世帯主も各段階の免除基準に該当していることが必要です。
- ※この表はあくまでもめやすですので、詳細については市民課年金係でおたずねください。

それぞれの免除についての保険料額と年金額は以下の図のとおりになります。
ただし、「4分の1免除」「半額免除」「4分の3免除」に該当された場合は残りの保険料を納付しないと保険料未納期間と同じ取り扱いになってしまいます。

★多段階免除制度による保険料月額及び受給年金額（平成18年度現在）

	全額納付	4分の1免除	半額免除	4分の3免除	全額免除
納める保険料月額	13,860円	10,400円	6,930円	3,470円	0円
年金額	全額（計算）	5/6（計算）	2/3（計算）	1/2（計算）	1/3（計算）

★『納付』と『免除・納付猶予』と『未納』はこのように違います。

	納付	4分の1免除	半額免除	4分の3免除	全額免除	若年者猶予学生特例	未納
障害基礎年金	○ 受けられる	○ 受けられる	○ 受けられる	○ 受けられる	○ 受けられる	○ 受けられる	× 受けられない
遺族基礎年金	○ 受けられる	○ 受けられる	○ 受けられる	○ 受けられる	○ 受けられる	○ 受けられる	× 受けられない
老齢基礎年金	資格期間	○ 入る	○ 入る	○ 入る	○ 入る	○ 入る	× 入らない
	年金額に計算	○ 入る	○ 全額納付の5/6	○ 全額納付の2/3	○ 全額納付の1/2	○ 全額納付の1/3	× されない

- ※障害基礎年金及び遺族基礎年金を受給するには一定の受給要件があります。
- ※免除および納付猶予等は10年以内であれば原則として古い期間から順に納付が可能です。
(ただし、免除および納付猶予等を受けた年度から起算して3年度目以降は一定の加算額が上乗せされます)

継続は力なり

◇市児童・生徒教育表彰式

3月10日、市民会館小ホールで市児童・生徒教育表彰式が行われ、市内小・中学校から推薦された22人をはじめ保護者や関係者が出席しました。

同表彰は、コツコツと地域・学校の為に努力し、平素の行為が他の模範となる子どもたちに贈られるもの。式では緒方勇教育委員長が「今後も自信を持って、誇りを持って頑張りたい」とあいさつし、一人ひとりに表彰状と記念品を手渡しました。

表彰を受けた皆さんは次のとおりです。(敬称略)

宇土小6年 大村史、宇土小6年 新樹美咲、宇土小6年 村上由佳子、宇土小6年 松岡龍作、花園小6年 岡崎祥子、花園小6年 田中健太、花園小6年 木下園子、走潟小6年 志水咲月、走潟小6年 鎌先葵、緑川小6年 角本阿華里、網津小6年 稲田達則、網津小6年 西村繁、網田小6年 田代林史、網田小6年 青山珠里愛、宇土東小6年 上田麻衣、鶴城中3年 中島彩、鶴城中3年 森健太郎、鶴城中3年 松田知里、住吉中3年 鈴木将太、住吉中3年 西村香子、網田中3年 中村由佳里、網田中3年 船田真友美



表彰を受けた小学校の児童(上)と中学校の生徒(下)



船場川を再認識

◇「何なっとせんば祭」

3月5日、船場橋周辺で「何なっとせんば祭」が開催されました。

これは、昨年夏、馬門石を大阪湾まで運んだ「大王のひつぎ実験航海」にかかわった県青年塾のメンバーを中心に結成している市民グループ「^{ひとり}独りごつの会」が宇土の歴史や文化を知ってもらうため行ったものです。

宇土市の歴史を題材にしたオリジナル喜劇「宇土黄門」や文化の薫るまちづくりサポーターのメンバーによる紙芝居を披露し、会場は穏やかな雰囲気になりました。

また、会場には国宝・茶室待庵(京都府)を再現した造り物や網田ネブル・デコボンなどの即売会も開かれ、訪れた観客は休日のひとときを満喫しました。



宇土黄門に観客も大笑い

地域に感謝して

◇鶴城中生徒が清掃奉仕作業

2月24日、鶴城中学校2年生(岩崎五土校長)が校区内の清掃奉仕作業を行いました。

これは、総合的な学習の授業で地域への感謝の気持ちを表すとともにごみの分別収集を学ぶことを目的に行われたもの。

一生懸命、作業に取り組んでいた関太一くんは「今回だけでなく、ごみ拾いはこれからも続けます」と話していました。



ごみがいっぱい落ちていました

コクがあって飲みやすい

◆つつじヶ丘野菜公園で造った芋焼酎が完成



みんなで育て、造りました



見事な出来に仕上がりました

3月8日、宇土市健康づくり農園「つつじヶ丘野菜公園」において、同農園で栽培した芋で造った焼酎「椿姫」の完成披露式が行われました。

「椿姫」は、農事組合法人 宇土アグリパークの芋焼酎づくりの参加会員が焼酎用の芋「黄金千貫」を約10アールに植え付け、育て、収穫して宮崎県の酒造メーカーに依頼し、焼酎として完成したものだ。

「椿姫」を命名した内牧温泉で酒屋を営む村上和明さんは「地産地消で素晴らしい取り組み。飲みやすいので、女性にも人気が出るのでは」と話していました。

団塊の世代大集合！

知恵持ち・時間持ちなどといわれる団塊の世代。

宇土平野を一望できる「つつじヶ丘野菜公園」の利用農園で、これからの人生を楽しくデッサンされませんか？

自然の中で自家栽培に汗を流しながら、あらたな体験や手づくりの喜びを味わってください。

年間利用料 1区画(30㎡)当たり 12,000円

申込・問い合わせ先 農事組合法人 宇土アグリパーク(同法人事務局) 担当 松川 ☎②1630

環境を考えた取り組みで20周年

◆宇土ロータリークラブが記念式典を開催

3月4日、市民会館で宇土ロータリークラブ(中村司会長)の創立20周年記念式典が行われました。

同クラブは昭和61年に発足し、ほたるの里づくり事業や星空の見えるまちづくり事業など環境を考えた取り組みで地域に貢献。式上、中村会長が「多くの方々の友情と思いやりを頂き、20年を迎えることができました。これからも社会の奉仕者としてさまざまな事業に取り組んでいきたい」とあいさつしました。

その後、同クラブ20年の歴史の紹介や「泣き虫先生」として知られる山口良治・京都伏見工業ラグビー部総監督の講演が行われました。

また、同クラブは20周年を記念して市庁舎前に色とりどりの花に囲まれた花時計を寄贈しました。



田口市長へ目録を贈呈



心が和みます「花時計」



4人の兄妹には妹の綾乃ちゃん、弟の龍生くんもいて、大家族です

元気に入學します

◆4つ子ちゃんが宇土小に入学

3月16日、市庁舎に橘一樹くん、智仁くん、優衣ちゃん、謙慎くんの4つ子が訪れ、今春、宇土小に入学することを田口信夫市長に報告しました。田口市長が「みんな元気に育ってよかったですね」と声を掛けると4人は元気よく返事をしました。

4人の兄妹は「小学校では友だちとおにごっこやサッカー、てっぼうで遊びたい」と話していました。

童謡・唱歌は私たちの心のふるさと

◇第1回宇土童謡祭

3月12日、市民会館で第1回宇土童謡祭が開催されました。

これは、「心にのこる童謡・唱歌を歌い継ごう」と市民会館自主文化事業として初めて行ったものです。

会場には、家族連れなど約800人が詰めかけ、特別出演として市民吹奏楽団がオープニング演奏。その後、童謡歌手沖吉けい子さんのほか、卒業生も含めた鶴城中合唱部や花園小、宇土幼稚園、市民コーラスグループなどが「さくらさくら」、「エーデルワイス」、「みかんの花咲く丘」など童謡・唱歌を披露しました。

また、音楽デュオ「ビエント」も出演し、エンディングにはビエントの演奏で沖吉さんや小中学生、コーラスグループが舞台に並び、会場と一緒に「仰げば尊し」「ふるさと」を歌いました。



歌い、舞いました

地域の安全を守るため

◇春の火災予防運動と防犯パトロール出発式



防火・防犯の両面で活動

3月1日、市庁舎前で春の火災予防運動と防犯パトロール出発式が行われ、市消防団や宇城警察署など約50人が参加しました。

例年、3月1日から3月7日までの期間中、春先にかけて空気が乾燥し、風の強い日が多くなり、火災が発生しやすい状況になることから火災予防運動を実施していましたが、今年から防犯面の強化策として、宇城警察署と連携し、防火・防犯の両面で実施。

田口信夫市長が「火災や自然災害への対応に加え防犯面での協力もお願いしたい」とあいさつし、山田道雄第1分団長が出発宣言した後、15台の消防車とパトカーで市内を巡回しました。

地域で子どもたちを守る

◇網津小へ網津地区婦人会が寄贈

3月20日、網津地区婦人会（甲斐きみ子会長）が網津小学校（松本隆一校長）に金一封を寄贈しました。これは、同校区の地域住民が帽子をかぶって巡回する防犯対策の帽子代にあててほしいと贈ったもの。同対策は、同小学校校区のPTA、嘱託会、婦人会などで組織する「あみつっ子を守るおやの会（本田富士信会長）」が一昨年からは行っているものです。

甲斐会長は「地域で子どもたちを守るために多くの方に帽子をかぶって巡回してほしい」と話し、受け取った松本校長は「地域の方々子どもたちのために熱心に取り組んでいただき、感謝しています」と話していました。



安心して暮らせるために



おさるのショーに会場は大爆笑



特産品販売やフリーマーケットも大賑わい

ポカポカ陽気に包まれて

◇第11回うと花園桜まつり

3月25日、26日立岡自然公園でうと花園桜まつりが行われました。今年で11回目を迎えた同まつりは、桜はまだ満開ではなかったもののフリーマーケットや特産品販売コーナーなどに県内外から多くの来客が訪れました。

25日は日中、晴天に恵まれ、フィールドイベントとして第2回桜カップグラウンドゴルフ大会、フワフワトランポリン、親子スケッチ大会を実施し、ステージイベントとして、おさるのショー、ふれあいダンス、クイズ早押し大会などを行いました。

26日は、午前中は天候が悪かったものの午後から快晴となり、竹原ひろみものまねショーが行われ、出演者と観客が一体となった会場は熱気に包まれました。

民話を語りついで

◇緑川小児童が地元の民話を紙芝居で表現

3月14日、緑川小学校（永守宏治校長）の5・6年生が照古苑を訪れ、手づくりの紙芝居を披露しました。

これは、同小の5・6年生が総合的な学習の時間の授業で「緑川地区には素晴らしい民話があるので語りついでいこう」と5月から準備。「栗嶋神社」や「鶴の恩返し」などを地域の方々に聞きながら、紙芝居を手づくりで作製し、9月から地元の保育園や敬老会で披露してきました。

制作した児童らは「地域に伝わってきたことを知ることができてみんなと一緒に考えながら絵も書くことができて楽しかった」と話しました。



見事な出来の紙芝居



お買い物にはマイバッグ



ご協力ありがとうございます

限りある資源を節約しよう

◇マイバッグ呼びかけキャンペーン

2月25日、ジャスコ宇土店でマイバッグ持参呼びかけキャンペーンが行われました。

これは、買い物袋持参運動連絡協議会が主催したもので、キャンペーンソング「お買い物にはマイバッグ」を流しながら、アンケート持参を呼びかけるチラシを配布しました。

——アンケートは98人が回答。主な結果は次のとおりです。——

(1) お買い物にマイバッグを持参していますか？		(2) (1)の質問で3・4と答え方の理由はなぜですか？	
1 ほとんど持参している	9人	1 めんどうだから	17人
2 2回に1回くらい持参	5人	2 つい忘れる	49人
3 たまに持参する	26人	3 袋を他に利用したいから	14人
4 持参したことがない	58人	4 レジ袋が無料だから	6人
		5 その他	2人

INFORMATION NOW 情報コーナー

お知らせ

連休中のごみ収集のお知らせ



4月・5月の連休中のごみの収集は次のようになります。
燃えるごみ 祝日も通常どおり行います。収集しない日は日曜日だけです。
燃えないごみ 通常の収集日が、土・日・祝日の場合は次の平日に行います。

生ごみ 燃えるごみと同じ
資源ごみ 5月の資源ごみは、第2水曜日の10日です。
竹の子の皮・貝殻は？ 季節柄、竹の子・貝類の消費が多くなります。竹の子の皮・貝殻は、燃えるごみとして出してください。
問い合わせ先 市環境課廃棄物対策係 ☎ 28223
28223

新生児のご家庭に指定ごみ袋を支給します

市では、平成18年4月から新生児のご家庭を対象に指定ごみ袋（中袋）を支給します。これは、紙おむつ等の処理に要する経済的負担の軽減を図るため、子育て支援の一環として実施するものです。
対象新生児 平成18年4月1日以降に生まれた方（転入の場合も含む）
支給する指定ごみ袋 可燃ごみ指定袋（中袋） 可燃ごみ支給枚数 対象新生児1人につき100枚（1回限り）
手続き 市民課にて出生届（転入届）を手続き後、福祉課で支給申請の手続きが必要となります。
申請期限 当該新生児の出生日の翌月から6カ月以内（転入の場合も同じ）
問い合わせ先 市福祉課子育て支援係 ☎ 2813・2822
2813・2822

気象情報を提供中



熊本海上保安部では、四季咲岬灯台および射手埼灯台・三池港北防砂堤灯台で観測した気象情報をホームページ・携帯電話サイト・テレホンサービスを提供しています。船舶の安全運航・マリナレジャー等にぜひご利用ください。
ホームページ <http://www.kahon.mlit.go.jp/10kanku/misumi/>
携帯電話サイト <http://www.kahon.mlit.go.jp/10kanku/misumi/>
テレホンサービス ☎ 2977
問い合わせ先 熊本海上保安部 ☎ 3103

よろしくお願ひします

平成18年度教職員辞令交付式

4月3日、市保健センターで平成18年度の教職員辞令交付式が行われました。

式では、市立幼稚園を含む49人の先生たちに辞令が交付され、緒方勇教育委員長が「先生方の実力を発揮され、市の教育発展に従事されますようお願いします」とあいさつ。田口信夫市長は「宇土市は教育の歴史がある地域です。子どもたちの健やかな成長のために地域・行政・学校が連携した取り組みを行っていきたいと思いますので、先生方のご指導・ご協力をお願いします」と歓迎しました。

教職員紹介

平成17年度の教職員異動で市内の各小・中学校に赴任した先生方を紹介します。

（敬称略）（ ）は前任校等
【校長採用】▼網津小（天）新合小学校） 田中土郎



小学校の先生たち

【校長転入】▼花園小（豊野中） 伊豫富久▼緑川小（中央小） 桑村純一▼鶴城中（松橋中） 荒木茂
【教頭転入】▼宇土小（河江小） 月田修▼走湯小（上滝尾小） 須藤薫▼網津小（豊福小） 坂本郁博

計量器定期検査を 実施します

取引や証明に使用する計量器は法律により2年に1回検査を受けるよう義務づけられています。

つぎの日程で検査が行われますので、該当する計量器をお持ちの方は受検されますようお願いいたします。

日時・場所		
検査日	検査受付時間	検査場所
5月10日(水)	午前10時 ～正午	網田支所
	午後1時30分 ～午後3時	網津支所
5月11日(木)	午前10時 ～午後3時	宇土市役所
5月12日(金)		

持参物 計量器、印鑑、手数料(1台あたり500円)2,200円)

検査対象計量器

- ・商店等で商品の売買に使用するはかり
- ・病院、薬局等で使用している

る調剤用のはかり

- ・学校、病院、保育園等で使用している体重測定用のはかり

- ・農協、漁協等流通物資の集荷、出荷等に使用するはかり
- ・宅配など運送業者等が貨物の運賃算出用に使用するはかり

- ・農業、漁業等の生産者が生産物等の売買に使用するはかり

問い合わせ先 市商工観光課商工振興係 ☎②1111(内線2321) または県計量検定所 ☎096(369)2151

水質検査受付日の変更 についてのお知らせ

毎週月曜日および火曜日に受付を行っていましたが井戸水等の水質検査の受付を、4月から毎週火曜日に変更しますのでお知らせします。

なお、水質検査料金等のお問い合わせは左記までお願いします。

問い合わせ先 宇城保健所衛生環境課 ☎③1147

軽自動車税が 減免されます



身体障害者等の方が所有する軽自動車(ただし、身体障害者が年齢18歳未満の場合、または精神障害者の場合は、生計を一にする者が所有する軽自動車を含む)については、その障害の程度や使用目的によって軽自動車税が減免される場合があります(このとき、障害者1人につき自動車、軽自動車を通じていずれか1台に限ります)。

申請場所 市税務課

申請時持参するもの 身体障害者手帳・戦傷病者手帳・精神障害者保健福祉手帳ならびに療育手帳など、印鑑、運転免許証、車検証

申請期間 5月10日(水)～5月24日(水)

※期限を過ぎると申請受付ができませんのでご注意ください。

問い合わせ先 市税務課市民税係 ☎②1111(内線2143・2146)

- ▼宇土東小(富合小) 白井正晴▼鶴城中(熊) 竜南中) 西田健也
- 【教諭採用】▼宇土小 木村理佐▼花園小 園田尚一郎▼鶴城中 椎葉葵▼上田崇
- 【教諭転入】▼宇土小(三角小) 松井節子▼(隈庄小) 水俣宏子▼(三角小) 園田真由美▼(当尾小) 平田節子▼(宇土東小) 岡村洋子▼(杉上小) 岩永和男▼(宇土東小) 三牧公久▼(天) 下田南小) 北岡由美子▼(砥用小) 福島芳則▼花園小(隈庄小) 福尾剛▼(豊川小) 小林敏子▼(三角小) 沖崎美鈴▼(網津小) 石原ひとみ▼(玉) 荒尾第二小) 前田至誠▼緑川小(豊川小) 早川慎二▼網津小(宇土小) 高濱裕美▼(天) 維和小) 合志英幸▼宇土東小(河江小) 西坂春那▼(花園小) 山口育代▼(三角小) 久原成世▼(豊野小) 柏木佐代子▼鶴城中(下・城南中) 中村礼子▼(天) 今津中) 谷山康隆▼(阿) 山西小) 今井真鶴美▼(網田中) 西田孝宏▼網田中(知事部局) 佐伯尚文▼(鶴城中) 橋暢浩▼(天) 深海小) 坂井誠一郎
- 【養護教諭転入】▼緑川小(海



- 東小) 蓮池三千代▼宇土東小(天) 上小) 上村裕子
- 【事務職員昇任】▼住吉中事務主幹(住吉中事務主任) 濱田智行
- 【事務職員転入】▼宇土小(走潟小) 奥村真由美▼走潟小(天) 中南小) 松本緑▼緑川小(天) 高戸小) 久保田詩図▼網田小(天) 天草中) 松島英樹▼鶴城中(宇土小) 高田剛
- 【学校栄養職員転入】▼鶴城中(河江小) 阿曾田文代

中学校の先生たち

あなたの善意で

明るい宇土市

近年多発している痛ましい幼児や児童生徒を犯罪から守るために市民の皆さんの善意による防犯活動を展開することとしました。

市内の企業やグループ、個人でも結構です。一口1、000円の善意で、あなたの大切なご家族を守る運動にご協力をお願いします。

問い合わせ先 市自治振興課防
災交通係 ☎②1111（内
線2152）

労働保険年度更新につ いてのお知らせ



平成18年度の年度更新手続きは4月1日から5月22日まで

熊本労働局では、年度更新

に必要な書類を4月1日までに事業主の方へ送付すること
にしています。

5月10日から5月22日までに県内各地で集合受付会を開
催しますので、「労働保険概
算・確定保険料申告書」を作
成の上集合受付会場で申告さ
れる方法の他、熊本労働局勞
働保険徴収室か最寄の労働基
準監督署、若しくは日本銀行
歳入代理店の金融機関か郵便
局へも同時に申告・納付もで
きます。

年度更新手続きを怠ります
と、「国」で保険料を決定する
ほか、追徴金が課せられるこ
とがありますので、期限内の
申告・納付をお願いします。

また、労働保険(労災保険・
雇用保険の総称)は、農林水
産業の一部を除いて、一人で
も労働者を雇用している場合
は、必ず加入しなければなら
ない制度になっています。

まだ、労働保険への加入手
続きを済まされていない事業
主の方は、最寄の労働基準監
督署または、ハローワーク
(公共職業安定所)にご相談
のうえ、速やかに加入されま
すようお願いいたします。

宇土市の集合受付会場

ケアプラザ宇土

日時 5月15日(月)

午前10時～午後3時

年度更新についての問い合わせ先
熊本労働局 労働保険
徴収室 ☎096(211)

1702

スポーツ安全保険に 加入しましょう

スポーツ安全協会熊本県支
部では、平成18年度のスポー
ツ安全保険の加入を受け付け
ています。子ども会や運動ク
ラブなど5人以上の団体であ
れば加入できます。

万一のケガや賠償責任、突
然死などの事故に備えるため
に加入しましょう。

申込用紙は市民体育館(☎

②3472)にあります。

※その他の詳細は、同支部

☎096(388)1581
へ問い合わせください。



《人事異動》

市では、4月1日付で人事
異動を実施。係長以上の異動
は次のとおりです。

() は前職

【部長職】

▽助役兼総務企画部長事務取
扱兼建設部長事務取扱(助役)

太田龍生

【課長職】

▽総務企画部審議員兼総務課
長事務取扱兼秘書係長事務取
扱(総務企画部審議員兼総務
課長事務取扱) 山内清人▽総
務企画部企画情報課長兼広報
統計係長事務取扱(総務企画
部企画情報課長) 石田泉

【課長補佐・係長職】

▽健康福祉部保険課長補佐
兼介護保険係長事務取扱(健
康福祉部保険課長補佐) 前田
保幸▽網津支所主幹兼次長事
務取扱(総務企画部企画情報
課主幹兼広報統計係長事務取
扱) 沼田幸子▽教育委員会事
務局教育部生涯学習課主幹
(長浜保育園長) 山本ミチ子
▽教育委員会図書館主幹兼次
長事務取扱(健康福祉部保険
課主幹兼介護保険係長事務取
扱) 那須礼子

公共工事等入札結果の公表

(単位：円)

入札月日	件名	予定価格 (税込) 落札額	落札業者	指名 業者数	工期
2. 20	南段原団地 他3団地 避難ハッチ改修工事	2,179,000 1,455,300	(株)雄光	8	H18. 2.27~H18. 3.22
	袋内団地 避難ハッチ改修工事	2,179,000 1,455,300	(株)雄光	8	H18. 2.27~H18. 3.22
	あじさいの湯 空調機改修工事	1,483,000 1,449,000	(株)中山工業所	10	H18. 2.27~H18. 3.30
2. 22	あじさいの湯 浴室建具改修工事	5,774,000	牧本技建工業(株)	10	H18. 3. 1~H18. 3.30
		5,701,500			
3. 10	平木地区配水管(枝線)拡張工事	9,146,666 8,715,000	(株)栄宏設備工業	13	H18. 3.17~H18. 7.31

入札の経緯については、市財政課で閲覧することができます。問い合わせ先 市財政課契約管財係 ☎②1111 (内線2232)

水俣病犠牲者に対する 黙祷のお願い

水俣市では、水俣病で犠牲になられた方々へ祈りをささげ、地域の再生を誓うために毎年5月1日に「水俣病犠牲者慰霊式」を開催しています。

今年も、水俣病が正式に確認されて50年になる節目の年の慰霊式になるため、県内市町村一斉の黙とうを呼びかけています。皆さまのご協力をお願いいたします。

黙とうの時間

5月1日(月)
午後1時40分

鯉のぼりは電線にふれないようご注意ください



お子さまの健やかな成長を願う鯉のぼりは、大空に雄々と泳がせたいものです。

そのため、次のようなことに注意してください。

- ・鯉のぼりは、電線から十分に離れたところに立ててください。

- ・鯉のぼりのポールを立てるとき、倒すときは、電線にふれないよう注意してください。
- ・万一、鯉のぼりが電線にかかった場合は、危険ですから自分で取らずに九州電力(株)宇城営業所(☎⑩1118)までご連絡ください。

お肉はしっかりと加熱して食べていますか

熊本県

において、シカ肉由来の食品摂取が原因と疑われるE型肝炎の発生例が3件ありました。



E型肝炎はE型肝炎ウイルスの感染によって起こる急性の肝炎で、3〜8週間の潜伏期間の後に黄疸、全身倦怠感などの症状を伴い発症するものです。特に妊婦に感染すると劇症肝炎を発症し、死亡率

が高いとの研究結果もあります。

近年では、輸入感染事例だけでなく国内感染もあることが注目され、シカ及びイノシシ等からの感染事例が報告されています。シカおよびイノシシ等の肉や内臓を食する場合は、十分加熱することが大切です。

詳しい情報は国立感染症情報センターのホームページをご覧ください。<http://idsc.nih.go.jp/disease/hepatE/index.html>

お詫びと訂正

広報うと3月号P12の勤労青少年ホーム前期講座の英会話の時間とエアロビクスの時間を誤って掲載しました。お詫びして訂正します。

英会話時間

午後7時〜8時

エアロビクス時間

午後7時30分〜8時30分

広報うと3月号P14の第41回紳士駅伝競走大会の功労者の掲載漏れがありました。

お詫びして掲載します。

25回出場

谷山次則選手(轟地区体育会)

野菜のウイルス病撲滅にご協力を

病気にかかったトマト・ミニトマト・キュウリ・メロンは抜き取りましょう

県内のキュウリに「キュウリ黄化えそ病」、メロンに「メロン黄化えそ病」が発生しています

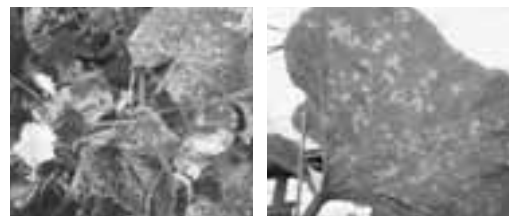

「キュウリ黄化えそ病」(左)、「メロン黄化えそ病」(右)

トマト・ミニトマト・キュウリ・メロンを栽培されている皆さまへ

県下全域にトマトの病気「**トマト黄化葉巻病**」が発生しています

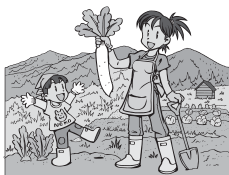

「**トマト黄化葉巻病**」にかかったトマトの症状

- ◎病気にかかると成長が止まり、実がつかなくなり、収穫ができなくなります。
- ◎病気のトマトを放置すると周りに被害が広がります。
- ◎病気のトマトは抜き取って土に埋めるか、ビニール袋に入れて捨てるようお願いします。

- ◎病気にかかると、葉が枯れたりして、収穫できなくなります。
- ◎病気のキュウリ、メロンを放置すると周りに被害が広がります。
- ◎病気のキュウリ、メロンは抜き取って土に埋めるか、ビニール袋に入れて捨てるようお願いします。

問い合わせ先 熊本県緊急病害虫防除対策会議 (事務局 農政部経営技術課) ☎096 (333) 2383

募集・催し

母子家庭のお母さんの パソコン講習会を開催

母子家庭のお母さんの就業促進を図るため、ビジネスパソコン技能講習会(3級課程)を開催します。

日時 5月13日～7月22日の
毎週土曜日(11日間) 午前9
時～午後4時

会場 母子休養ホーム しら
ゆり会館(熊本市錦ヶ丘)

定員 30人程度

受講資格 次の要件のいずれ
も該当する方

◎母子家庭の母または寡婦

◎就業のためパソコン技能習
得の必要のある方で、講習の
全日程に出席できる方

受講料 無料(ただし、テキスト
代、検定試験の検定料は自己負担)

申込・問い合わせ先 市福祉課
子育て支援係 ☎1111

(内線2822)

申込締切日 4月24日(月)

その他 本講習会の受講者は、
平成18年度の家庭生活支援員
養成講習会(ホームヘルパー

2級課程準拠。6～8月実施
予定)は受講できません。

平成18年度

市戦没者合同慰霊祭

日時 4月21日(金)

午前10時～

場所 市武道館

問い合わせ先 市福祉課福祉係

☎1111(内線2825)

第13回輝き大会

「宇城・上益城ブロック大会」

知的障害者がスポーツを通
して、心身の発達と健康の維
持増進を図り、自立への意欲
を高揚するとともに社会参加
への希望と勇気を与えること
を目的とした大会です。

日時 6月3日(土)

午前9時50分開会

場所 ウイングまつばせ

競技種目 技巧走：パン食い

競走、来賓：一般競技など

参加資格 宇城・上益城地区

在住の知的障害者で、事前に
医師の判断を受けて適当と認

められた方

問い合わせ先 市福祉課福祉係

☎1111(内線2812)

2825) 大会事務局：心陽

学園(富合町) ☎096(3

58) 6234

お出かけ

「ほろの広場」

絵本読み聞かせ、紙芝居、
おもちゃ、簡単製作の出勤を
します。事前申込不要。

日時・場所

4月17日(月) 長浜公民館

4月24日(月) 走湯公民館

5月1日(月) 轟公民館

5月8日(月) 花園公民館

5月15日(月) 網田公民館

時間はすべて午前10時～11時30分

子育て中のお母さんと子ど

もたちの交流の場として児童

センター2階に火曜～土曜の

午前10時から午後4時までつ

どいの広場を開設しています。

(金曜は午前中)

問い合わせ先 つどいの広場

(直通) ☎2408

開設時間以外の問い合わせ先

市福祉課子育て支援係 ☎

1111(内線2813)

こどもの日は今年も児童センターで!!

こどもわくわくまつり開催

日時 5月5日(こどもの日)
午前10時～午後4時

場所 児童センター全館



10:00 わくわくゲーム大会
(ゲーム参加者先着300人に豪華プレゼント)
カレー200食 食券販売(1食100円)

11:00 ちょんかけ体験コーナー

11:30 食バザータイム

《かき氷50円、わたがし30円、ポップコーン20円》

13:00 おじゃめ体験コーナー

14:00 人形劇公演&アートコーナー

プラ板で自分だけのオリジナルキーホルダーを作ろう! キーホルダー代20円

16:00 終了

問い合わせ先 市児童センター ☎3303

市コミュニティハウス講座 第1期生募集

お地藏さん工房講座 指導者 石崎大徳氏

定員 8人(4人以上の応募がなければ開講しません)

指導日 5月10日(水)～6月14日(水)
毎週水曜日 午後1時30分～午後4時

費用 受講料(3,000円)および石材代(2,000円)
が必要です。道具等は無料で使用できます。

硯制作講座 指導者 小野寺友吉氏

定員 7人(4人以上の応募がなければ開講しません)

指導日 5月11日(木)～6月15日(木)
毎週木曜日 午後1時30分～午後4時30分

費用 受講料(3,000円)および石材・消耗品代
(1,500円)が必要です。
道具等は無料で使用できます。

※申込期間は4月17日(月)～4月26日(水)です。
定員になり次第、締め切ります。

※「お地藏さん工房講座」および「硯制作講座」とも4
人以上の応募がなければ開講しません。

申込・問い合わせ先 市商工観光課商工振興係 ☎1111(内線2321)

「自衛隊幹部候補生」募集のお知らせ

募集種目等

一般・技術幹部候補生
 歯科・薬剤科幹部候補生

募集資格

《一般・技術幹部候補生》

◎22歳以上26歳未満で大学卒業程度の学力を有する者

◎大学院修士課程修了者（見込）については28歳未満

《歯科幹部候補生》

◎専門の大学卒（見込）で24歳以上30歳未満の者

《薬剤科幹部候補生》

◎専門の大学卒（見込）で22歳以上26歳未満の者 ただし、薬学修士取得者は28歳未満

受付締切日 5月12日（金）

試験期日

《一般・技術幹部候補生》

1次試験 5月20日（土）（21日（日）は飛行要員のみ）

2次試験 6月20日（火）

6月22日（木）のうち1日

3次試験 7月20日（木）

8月3日（木）のうち1日

《歯科・薬剤科幹部候補生》

1次試験 5月20日（土）

2次試験 6月20日（火）

6月22日（木）のうち1日
 問い合わせ先 熊本地方連絡部
 宇城募集案内所（北段原町）
 ☎ 2047

第4回くまもとエコファミリコンテスト作品募集

募集内容

地球温暖化防止のために「各家庭（ファミリー）」や「各種団体（企業・グループ等含む）」で省エネルギー・省資源に取り組み、環境にやさしい暮らしを实践した内容やその効果を募集します。

応募方法

ファミリー部門、グループ部門の2部門で、専用の応募用紙により、申込みください。詳細については、ホームページ、または左記宛へ問い合わせください。

※応募用紙は、市環境課にも用意しています。

応募締切日 4月30日（日）
 （当日消印有効）

応募先・問い合わせ先 〒862-8570（住所不要）熊本県環境政策課環境立県推進室「くまもとエコファミリー係」

☎ 096（333）2266（直通）、FAX 096（3866）

3）0314、ホームページ

http://www.pref.kumamoto.jp/eeco/eeco_family/index.htm

船場川クリーン作戦 ～協力をお願いします～

船場川10

年後委員会

では、毎年

船場川ク

リーン作戦

を実施して

います。今

年も左記の

とおりに行

いますので、皆さんのご協力を

お願いします。

日時 4月29日（祝）

午前7時～



昨年の様子

集合場所 船場橋（めがね橋）

清掃予定 船場橋から市民体育館までの船場橋周辺

その他 道具は各自持参し、清掃ができる服装で参加ください。ごみ袋、軍手は主催者で用意します。

問い合わせ先 船場川10年後委員会事務局（熊本県青年塾内）

☎ 3290

将来を担う人材の育成を支援します

平成18年度の

「宇土市人づくり基金」助成事業を募集します
助成対象事業

- ・国内、国外友好都市などとの交流事業
- ・交換留学、国際会議、研修などの事業
- ・農林水産業、商工業などの後継者育成事業
- ・先端技術者、福祉・健康関連技術者などの高度技術者養成事業
- ・外国語、コミュニティ関連指導者などの指導者育成事業

助成対象資格

- ・市在住の個人または、その本拠・事務所がある団体

助成額

- ・助成対象経費の半額以内
 （ただし限度額は、団体20万円、個人10万円）

申込期限 5月31日（水）

問い合わせ先 市企画情報課企画政策係

☎ 1111（内線2221）

平成17年度実績

- ・全国ヨット競技者との交流（全国中学校ヨット選手権大会出場経費の助成）
- ・糸満市との交流（児童）（糸満市学童軟式野球大会出場経費の助成）
- ・販路拡大・地域リーダーの育成（東京都中央卸市場他視察研究経費の助成）
- ・国際交流事業（米国ルーサー大学との交流演奏会開催経費の助成）

前年度助成事業報告

〔全国ヨット競技者との交流〕

網田中ヨット部3人は、7月30・31日に高知県で開催された「第3回全国中学校ヨット選手権大会」に出場し、団体戦で優勝することができました。

ヨット部を有する中学校は九州内で本校だけだったので、今まで他の中学校とのヨットを通じた交流をしたことがありませんでした。今回、この大会に出場し、全国の中学校の競技者と交流がもてたことは、とてもよい経験になりました。

高校でもヨットを続け、国体など大きな大会で活躍したいです。
 網田中学ヨット部 前主将 唯 皓徳



網田中ヨット部の皆さん

相談

お気軽にご利用ください 身近な行政相談

行政に対するご意見、苦情などがございましたら、何でもご相談ください。

なお、相談は無料で秘密は固く守られます。相談日は、毎月第2・第4水曜日です。

① 次回の開催はつぎのとおり
日時 4月26日(水)、5月10日(水) 午前10時～午後3時
会場 市福祉センター
2階会議室

行政相談員 三浦壽美子(築籠町) ☎②13367

② 問い合わせ先 市自治振興課
パートナーシップ推進係 ☎②1111(内線2219)

消費者行政相談を

ご利用ください

商工観光課では、毎月第4木曜日に司法書士による「消費者行政相談」を開設してい

ます。クレジット・サラ金・多重債務などの被害の他、消費者被害に関する相談に応じていますので、どうぞお気軽にご利用ください。

期日 4月27日(木曜日)

毎月第4木曜日(祝日の場合は前日の水曜日)

時間 午後1時～4時

会場 市勤労青少年ホーム2階 小会議室

相談料 無料

相談員 宇土市在任司法書士

問い合わせ先 市商工観光課
工振興係 ☎②1111(内線2321)

仕事をお探しの 高齢者のみなさまへ

市シルバー人材センター

市シルバー人材センターは、都道府県知事の許可により設置された法人です。

健康で働く意欲を持った60歳以上の方が会員として加入し、企業、家庭及び公共団体等から仕事を請負い、臨時的かつ短期的な就業を会員の皆さまへ依頼しています。

年会費 1,000円

仕事の内容 屋内外清掃、洗濯、除草・草刈、植木消毒・剪定、大工・左官、障子張り、毛筆筆耕、宛名書き、受付事務など

問い合わせ先 (社)宇土市シル

バー人材センター 宇土市築籠町183番地 ☎②3780

宇土市高齢者職業相談室

宇土市高齢者職業相談室では、ハローワーク宇城から毎日送られてくる宇城地域と近隣の概ね50歳以上の求人情報をとりそろえて、専門の相談員が仕事のご相談・紹介を行っています。

また、高齢者向けの求人申し込みも受付けています。

仕事をお探しの方、

事業主のみならず、ぜひ一度お越しください。



場所 市シルバー人材センター2階

相談時間 月曜日から金曜日

までの午前8時30分～午後5時(祝日を除く)

問い合わせ先 宇土市高齢者職業相談室 ☎②3789

香典返し

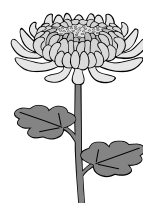

市社協に次の方々から香典返しとして、寄付がありました。厚くお礼申し上げますとともに故人のご冥福をお祈りします。(敬称略)

- ▽笹原 町 木下 良輔
- ▽笹原 町 マサ子 (八三)
- ▽走潟 町 前田 邦弘
- ▽走潟 町 ハル (九三)
- ▽住吉 町 草津 タツ
- ▽住吉 町 初蔵 (八六)
- ▽門内 町 加賀山慶子
- ▽門内 町 興博 (七七)
- ▽城之浦 町 山内 靖雄
- ▽城之浦 町 トミ子 (九二)
- ▽本町6丁目 井上 博司
- ▽本町6丁目 繁蔵 (九五)
- ▽笹原 町 草場登志美
- ▽笹原 町 キト (九一)
- ▽古保里 町 橋 勝子
- ▽古保里 町 山下猛 (三七)
- ▽栄 町 中川 保人
- ▽栄 町 ハツエ (九七)
- ▽入地 町 西山 一美
- ▽入地 町 哲子 (七三)

- ▽松山 町 高木 清美
- ▽松山 町 武田ナツエ(九二)
- ▽松原 町 田中 道明
- ▽松原 町 ツル (八五)
- ▽境目 町 森内ヨシエ
- ▽境目 町 一 (九三)
- ▽高柳 町 石田ムツエ
- ▽高柳 町 正輝 (八二)
- ▽神馬 町 田上 輝之
- ▽神馬 町 シゲ (七五)
- ▽網津 町 本田 延子
- ▽網津 町 耕夫 (七二)
- ▽合志市須屋 川口カオル
- ▽合志市須屋 薮田時義(九〇)
- ▽花園 町 本田ヨシ子
- ▽花園 町 博志 (六三)
- ▽長浜 町 岩崎 良公
- ▽長浜 町 庄蔵 (九五)
- ▽松山 町 高木 清美
- ▽武田ナツエ(九二)
- ▽田中 道明
- ▽森内ヨシエ
- ▽石田ムツエ
- ▽田上 輝之
- ▽本田 延子
- ▽川口カオル
- ▽薮田時義(九〇)
- ▽本田ヨシ子
- ▽博志 (六三)
- ▽岩崎 良公
- ▽庄蔵 (九五)

善意

次の方から善意が寄せられました。厚くお礼申し上げます。(敬称略)

市社会福祉協議会に

▽熊本県クリーニング生活衛生同業組合(熊本市)

クリーニング券 (500円×120枚)

市の防犯体制確立のために

▽宇土市建設業協会 金一封

市民の広場



居合道 会員募集



誰にでもできるように、
ゆつくりやさしく指導します。
あなたも始めてみませんか
流派 無双直伝栄信流
(日本古武術)
指導者 射場俊宏(全日本居
合道連盟・土範八段)
道場 市民会館別館
時間 毎週土曜日

午後6時～午後8時

対象者 年齢性別は問わず
指導料 無料

その他 居合道とは、居合抜
きのことです。基本から指導
しますので、誰でもすぐに上
達します。試合はありません
ので、痛みなどはまったくあ
りません。誰でも有段者にな
れるよう指導します。

申込・問い合わせ先 射場俊宏
(境目町) ☎②6959

市老人福祉センター

華道部生徒募集



日時 毎週火曜日(月3回)
午前9時～正午

場所 市老人福祉センター
(娯楽室)

講師 谷口初子(華道家元池坊)

対象者 60歳以上の方

問い合わせ先 市老人福祉セン
ター ☎②1008

民謡 三味線を 始めませんか

日本古来からある伝統的な
三味線にふれてみませんか。
昔から歌われた労働歌、お座
敷唄、その地方、その土地で
はやった歌など歴史を感じる
民謡を歌って唄の日本一周も
楽しめます。

日時 毎週第1・3火曜日ま
たは水曜日 午後8時～午後
10時

場所 本町3丁目21(金田宅)

講師 藤本秀ツイ

問い合わせ先 金秀会代表 金
田ツイ子 ☎②0314

プレママ教室

「母乳で育てるコツ」開催

母乳で育てる利点や、母乳
を出すコツ、妊娠中のお手入
れや産後の過ごし方、離乳食
と母乳について、そしていつ
まで母乳育児を続けるか、な
どなど、母乳に関するいろい
ろな話を用意しています。ぜ
ひお越してください。

日時

第1部 5月13日(土)

午後2時30分～4時

第2部 6月10日(土)

午後2時30分～4時

(7月以降は毎月第2土曜日
に開催予定)

場所 キヌ助産院(松原町)

対象 妊婦さん・授乳中の方
など(先着10人)

参加費 500円

(テキスト・資料代など)

問い合わせ・申込先 ☎②11
65 キヌ助産院・助産師
佐成きぬえ

うとスポーツクラブサッカー チーム「サウタール」会員募集

うとスポーツクラブでは、
毎週土曜日健康づくりを目的
にサッカーサークルの活動を
行っています。さらなる
サッカーの技術向上、地域活
動の参加を目的とした活動を
実施する「サウタール」会員
を募集します。

対象者 男女問わず。小学3

年生～6年生を原則とします。

活動日 毎週火・木曜日、午

後5時～午後7時、土曜日の

午後も実施します。

場所 市運動公園グラウンド

会費 原則「うとスポーツク

ラブ」の年会費4000円お

よび月会費3000円程度。

指導者 サッカーの経験者お

よび日本サッカー協会認定指
導員

連絡・問い合わせ先 大久保孝
介 ☎090(8665)9
998

第27回中山杯争奪 ミニバレー大会

ミニバレー大会

3月19日、市民体育館で第
27回中山杯争奪ミニバレー大
会が開催されました。結果は
次のとおりです。

Aクラス 優勝 V O E C E、
2位 ピンクデビル、3位
teamさくら

Bクラス 優勝 きらら、2

位 飛女、3位 クリーンズ

Cクラス 優勝 スリーピー

ス、2位 スーパードライA、

3位 黒髪クラブ

「第4回ちかたりちくミニバ

レー愛好者大会」参加者募集

日時 4月30日(日)

午前9時開会

場所 宇土市民体育館

チーム編成 1チーム4人で

構成。補欠は1人まで。

競技種目 混合の部・女性の

部(コート内の会計年齢でのクラス分

けもあります。詳細はお尋ねください)

申込締切 4月21日(金)

午後5時

問い合わせ先 市民体育館

☎②3472、ミニバレー協
会 ☎②1385

韓国テコンドーを 経験してみませんか

年齢性別問わず、高齢の方でも生涯スポーツとして行えるテコンドー。児童、幼児にはさまざまなスポーツの基礎ができます。韓国語も覚えやすい。

社会人、高校生、中学生、テコンドーがどんなものか身体を使い、実際にやってみませんか。(毎週日曜、市武道館で午後3時～7時に練習中) **NPO法人 うとスポーツクラブ「テコンドー公開練習」**

韓国の韓南大学院を2月に卒業して宇土に帰ってきた園田裕文氏が指導。テコンドーに親しみ、韓国を身近に感じて、子どもから高齢の方まで、強さ、健康維持、体力向上、楽しみなど一人ひとりに応じた内容のテコンドーを普及・指導します。

期日 5月7日(日)
時間 午後3時～7時
場所 市武道館
服装 スポーツができる服装
申込 5月1日(月)までに午後6時～7時の間に☎25410(園田)まで申込みください。

第2回松永杯争奪 ペタンク大会

3月5日(日)、市運動公園グラウンドで第2回松永杯争奪ペタンク大会が開催されました。

大会には、20チーム60人が参加し、熱戦が繰り広げられました。予選を勝ち抜いた8チームによる決勝トーナメントでは、前年度優勝の佐野ペタンク組合Aを準決勝で破った曾畑Cチームが市長杯大会に続き優勝を勝ち取りました。結果は次のとおりです。

優勝 曾畑C **2位** 曾畑A
3位 佐野ペタンク組合A



優勝した曾畑Cチームの皆さん

第9回 バウンドテニス親善大会

3月5日、市スポーツセンターで協会役員およびウツ

スポーツクラブ会員が出席し、親善大会を開催しました。結果は次のとおりです。

バラエティ混合ダブルス戦
1組優勝 磯田洋子・前田寿子
2位 北野国治・竹下善一、**3位** 草場憲治・松本良子
2組優勝 佐方政憲・塚崎康子、**2位** 西村純子・山下明子、**3位** 勝前田大和・村田節子、**2位** 本田小百合・竹下信子、**3位** 湯野房子・井嶋正造
サバイバル戦 優勝 北野国治、**2位** 竹下信子、**3位** 山洋子
問い合せ先 塚崎満澄 ☎22736

第13回 小・中学校 学年別剣道選手権大会

3月18日 網田小体育館で第13回小・中学校学年別剣道選手権大会が開催されました。同大会は、社会を明るくする運動の一環で、青少年の健全育成や非行防止等を目的として、毎年市内の小・中学生を対象に宇城保護司会宇土支部と市剣道連盟が主催するものです。

試合は、小学1年生以下の

部から中学男子2年生の部までの72人の剣士によるリーグ戦・トーナメント戦が行われ、各学年ともに寒さを吹き飛ばすような白熱した好試合が繰りひろげられました。各学年の優勝者は、つぎのとおりです。(敬称略)



小学1年生以下の部優勝
椋梨昂竜 (宇土剣道クラブ)
2年生の部優勝
改働愛 (宇土剣道クラブ)
3年生の部優勝
浜田力弥 (網田剣道クラブ)
4年生の部優勝
立川千尋 (網津自修館)
5年生の部優勝
丸山祐作 (花園小学校)
6年生の部優勝
河上和磨 (網津自修館)
中学女子の部優勝
春野有美 (鶴城中学校)
中学男子1年生の部優勝

池田謙斗 (鶴城中学校) 中学男子2年生の部優勝 本田俊兵 (鶴城中学校)

地域防犯活動の 功労団体表彰を受賞

3月5日、県庁で「くまもと犯罪の起きにくいまちづくり県民大会」が開催されました。

式上、犯罪の起きにくいまちづくりの推進や地域防犯活動に、熱意を持って努め、他の模範となる団体等を表彰。宇土市からは「宇土市地域安全パトロール隊花園班(山下八郎代表)」が功労団体表彰を受賞しました。

同表彰は、3年以上の活動実績や、活動に創意工夫、地域の自主防犯活動として、さらに活動の輪の広がりが期待できるなどの功績のあった団体に贈られたものです。



これからも地域を見守ってください

**宇土ビクトリーズ
招待少年野球大会**

3月11・19日、富合町雁回公園グラウンドで第9回宇土ビクトリーズ招待少年野球大会が開催され、県内外から20チームが出場しました。

同大会は、宇土ビクトリーズ後援会が毎年行っているもの。開会式では、田口信夫市長が「志を高く持って野球に打ち込んでください。将来、社会に羽ばたくときに役に立つと思います」と激励。宇土ビクトリーズの松村徹朗くんの力強い選手宣誓で開幕し、熱戦を繰り上げました。

なお、大会の結果は次のとおりです。

優勝 桜木少年野球クラブ
2位 水俣22区さくらクラブ



松村くんの選手宣誓

**宇土ライオンズクラブが
地域貢献事業を実施**

2月18日、網津小グラウンドで第29回ライオンズ旗争奪小学校球技大会が開催されました。



必死にボールを追いました

カー大会が開催されました。結果は次のとおりです。

優勝 花園小、**2位** 網津小

2月25日、松橋ホワイイトパレスで宇土ライオンズクラブ（磯部吉信会長）主催の青少年育成チャリティダンスパーティーが行われました。これは、同パーティーで得た益金を市内小学校にライオンズ文庫として贈呈する事業で毎年行われているもの。市内ほか、熊本市、芦北町などから約220人の参加があり、宇土シティベンチャーズの生バンドの音楽にあわせて、ダンスを楽しみました。

3月6日、7日には同パーティーで得た益金で購入した文庫を各学校に届け、受け取った児童らは「ありがとうございます」と感謝の気持ちを述べました。



大事に扱います

**UTOZZI
ジュニアクラブ発表会**

3月5日、市民会館小ホールでUTOZZIジュニアクラブ発表会が開催されました。

鶴城中生徒が手づくりの影絵劇「鶴の恩返し」や吹奏楽合唱を披露したあと地域の大人たちからの発表として「文化の薫るまちづくりサポーター」が紙芝居を披露し、会場を訪れた人たちは、見事な発表に感心していました。



影絵劇「鶴の恩返し」



キャリアの「ワンポイント英語レッスン」 Vol. 25

Hello everyone! How are you? みなさん こんにちは。
How are you? 元気ですか?

今月のテーマ：「心配しないで・大丈夫だよ」

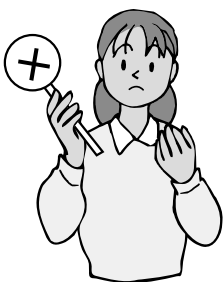

XNOX

ドント マインド
Don't mind
これも正しい英語ですが、意味がちょっと違います。例えばI don't mindは「特に気にしません。どっちでも良いよ」という意味になり Don't mind me であれば「おまimaiなく」という意味になります。
アイドント マインド イフ ユー ボロー マイ ブック
I don't mind if you borrow my book.
私の本を借りても良いよ
(気にはならないから)

◎ YES ◎

ドント ウォーリー
Don't worry! (心配しないで!)
イツ オーク
It's OK! (大丈夫だよ)
ノー プロブレム
No problem! (問題ないよ)
ドント ウォーリーイフ ユー ロスト ザ サッカー ゲーム
Don't worry if you lost the soccer game!
もしサッカーの試合に負けても心配することないよ。(大丈夫だよ)





熊本県立宇土高等学校

〒 869 - 0454 宇土市古城町 63
☎ 0043 FAX 4753
H P http://www.higo.ed.jp/sh/utohs/
mail uto@bears.ed.jp

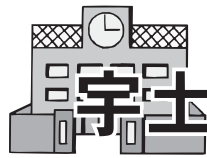

シリーズ ⑥

宇土高校は今



同窓会より

会長 鏡 昭二



旧制宇土中
学が設置認可
されましたの
が大正九年五
月です。同窓
生の数は、本
年三月の卒業
生で二万四千人を超えます。

創立以来の「質実剛健」の校風は、初代生田徳太郎校長の「師弟の和塾」という教育理念であり、旧制中学から現在へと受け継がれています。

この間、(故) 寺本広作氏(元熊本県知事)、(故) 門田昭三氏(元電源開発総裁)、源了圓氏(現日本学士院会員)など、政・財・官界、学術などに多くの人材を輩出しております。

地域に目を向けますと、現在も県・地方行政・地域活動のトップリーダーとして、また、地域産業の牽引者として多くの同窓生が活躍されております。これら同窓生の活躍は、地元が有り、地元の協力を頂いているからだ感謝！感謝！

毎年、同窓生は地域・学年あるいは職場で、故郷や母校を思い、会合を持っています。

これからも地域に根ざし、地域の発展のため、互いに手を携えて合っていく同窓会でありたいと思っております。

行事のお知らせ

- ・ P T A 総会
5月13日(土) 本校西体育館
 - ・ 体育祭
5月20日(土) 本校グラウンド
- <応援団競演やパネル合戦などに、「宇高健児の意気」を披露します。どうぞご来校ください>



クラブ紹介 < 吹奏楽部 >

パワーと個性あふれる1・2年生50人は、明朗活発で互いに切磋琢磨しながら頑張っています。今の最大の目標は、4月30日の定期演奏会です(宇土市民会館：午後4時～)。

地域の方々のご支援に感謝し、躍動と重厚のサウンドで楽しんでもいただけるステージを目指しています。一昨年度金賞を受賞した夏のコンクールにおいて、昨年度は銀賞でした。悔しさをバネに、今年の7月は、心をひとつにして持てる力を発揮したいと思います。

平成18年度 主な学校行事(予定)

4月	5月	6月	7月	8月	9月	10月	11月	12月	1月	2月	3月
新入式 入学式 ・始業式	P T A 総会 体育祭	ひのくに校歌祭 高校総文・総体 前期・中間考査 公開授業	一年宿泊研修 クラスマッチ	※七校合同合宿 高校説明会	前期期末考査 同窓会総会	秋期休業 文化祭	市民への公開講座 クラスマッチ	後期中間考査 柴尾山一周強歩会	センター試験 修学旅行	前期高校入試 学年末考査	卒業式 後期高校入試 終業式・退任式

※七校(地域の拠点校):宇土高、八代高、天草高、人吉高、玉名高、阿蘇高、鹿本高

- Q. 今の仕事は? 動機は?
- A. 農業をしています。きっかけは、子どものころからなんとなく…。今では、農業でよかったと思います。
- Q. 自分の長所・短所は?
- A. 長所は好奇心旺盛。
短所は三日坊主。
- Q. 今、一番やりたいことは?
- A. 2年前、結成したバンドでステージに立ちたい。
- Q. 将来の夢は?
- A. 妻と二人で全国横断ドライブ。
- Q. 「伝えたいひとこと」とその相手は?
- A. 宇土市民の皆さまへ。
地元産の農産物をヨロシクお願いします。地産地消。
- Q. 次は誰を?
- A. 芥川拓也さんを



杉内之徳さん
(松山町)

網田ふれあい市

ふれあい市では、新しさと安さをモットーに地元で採れた新鮮な野菜、果物、魚介類などを取り揃えています。



家族と一緒に
お楽しみください。



期日 4月16日(日)

時間 午前9時～

場所 網田海岸公園

※雨天決行、駐車場あり

問い合わせ先

ふれあい市実行委員会事務局

☎ 0031 ☎ 0280



内臓脂肪症候群 (メタボリックシンドローム)

「りんご型肥満」の人は、**血圧や血糖、コレステロールや中性脂肪などの血清脂質が高くなると動脈硬化の危険が急増する。**

これが最近よく耳にする「内臓脂肪症候群（メタボリックシンドローム）」という病気です。それぞれの症状が軽くて自覚症状がなくても、重なることで動脈硬化を急激に悪化させ心筋梗塞や脳卒中などの危険性が高まることわかってきました。**あなたは大丈夫ですか？**

<チェックしてみましょう>

①に加えて、②～④の2項目以上に該当すると内臓脂肪症候群と診断されます。



市管理栄養士 竹口

平成18年度複合検診を実施中します。

4月から新しい検診方式で、実施しています。2月の検診申し込み調査で申し込まれた方には、すでに受診券や問診票をお届けしています。申し込まれていない方の追加申し込みを受け付けますので、下記の日程をご確認のうえ、電話等でお申し込みください。

検診の受付時間はその際にお尋ねください。検診項目は、ご自分で選択してお申し込みいただけます。

18年度(来年3月まで)の集団検診は下記の日程で終了します。

検診項目	検診内容	個人負担金	
		40～69歳	70歳以上
基本健診	身体計測、心電図、血圧、糖尿病や高脂血症、血液検査による腎機能、肝機能検査など	1,300円	無料
胃がん検診	バリウムによる胃部X線透視検査	1,400円	500円
大腸がん検診	便潜血検査 (採便容器を事前に送付します)	500円	200円
腹部超音波検診	超音波による腎、肝、胆嚢、膵などの撮影	1,000円	300円
肺がん検診	胸部X線撮影、ハイリスク者を対象に喀痰検査(別料金)	500円	200円
子宮がん検診 (女性のみ)	子宮頸部の細胞検査 *19年度は実費負担となります。(約4,000円)	20～69歳 1,100円	400円
乳がん検診 (女性のみ)	超音波方式またはマンモグラフィー検査 *18年度は実費負担となります。	超音波 マンモグラフィー	2,500円 3,500円

*すべての検診を受ける方の所要時間は、男性90分、女性120分程度です。

日程 連続する表記は土・日曜日を含んでいます

期日	会場
4月16日(日)～19日(水)	市保健センター
4月20日(木)	網田農業者トレーニングセンター
4月21日(金)～25日(火)	市保健センター
4月26日(水)	網田農業者トレーニングセンター
4月27日(木)・28日(金)	市保健センター

期日	会場
5月22日(月)・23日(火)	市保健センター
5月24日(水)	網田農業者トレーニングセンター
5月25日(木)	網津多目的研修会施設
6月1日(木)	
6月2日(金)～4日(日)	市保健センター

申込・問い合わせ先 市保健センター ☎2300

市保健センター告知板

記事に関する問い合わせは、市保健センター ☎2300 まで

健康カレンダー

月日	内容	場所	受付時間	対象・その他
毎週火曜日	妊婦健康相談 (母子手帳交付)	市保健センター	午前10時 ～10時15分	妊婦
4. 20	3歳児健康診査		午後1時 ～1時15分	15年3月生まれ
4. 26	すくすく学級		午前9時15分 ～9時30分	18年2月生まれ
5. 1	幼児歯科教室		午前9時 ～9時15分	17年1月生まれ
5. 10	1歳6カ月児健康診査		午後1時 ～1時15分	16年10月生まれ
5. 11	3カ月児健康診査			18年1月生まれ
5. 11	ぴかぴか教室		午前9時15分 ～9時30分	16年4月生まれ
5. 18	6カ月児健康診査		午後1時 ～1時15分	17年10月生まれ
5. 24	すくすく学級		午前9時15分 ～9時30分	18年3月生まれ

※0123親子の広場は、5月8日、15日に利用できます。4月17日、24日は複合検診のため、5月1日は幼児歯科教室のため利用できません。

日曜・祭日当番医

月日	病・医院名	電話
4. 23	石垣医院	22 - 1234
	吉田耳鼻咽喉科医院	22 - 0873
4. 29	吉窪内科放射線科医院	22 - 3203
	吉野整形外科	22 - 6000
4. 30	近藤クリニック	23 - 5558
	小田医院	27 - 1616
5. 3	高浜病院	22 - 0108
	宇土産婦人科医院	22 - 0524
5. 4	宇土中央クリニック	22 - 1600
	上野小児科医院	22 - 0324
5. 5	松田内科循環器科クリニック	23 - 6555
	やまもと泌尿器科クリニック	58 - 1411
5. 7	七川医院	22 - 0555
	むらかみ眼科クリニック	22 - 6600
5. 14	尾崎医院	22 - 0241
	草場医院	23 - 5851

(診療時間：午前9時～午後5時)

健康相談をご利用ください

市保健センターでは、毎週金曜日に健康相談を行っています。赤ちゃんから高齢者の方まで、どなたでもご利用できます。気軽にご利用ください。

受付時間 午前9～11時

(事前に電話での予約が必要です)

内容 身体測定、体脂肪測定、栄養相談などその他、健康に関することで相談したいことがある方はご相談ください。

☆☆ぴかぴか教室の内容が☆変わりました

4月から2歳の方を対象にぴかぴか教室を行っています。誕生月の翌月が対象月となりますので、お手元に届きます問診票をお持ちの上、教室にご参加ください。対象年齢に関しては毎月の広報でもお知らせしていきます。

対象外になられた方は、申し訳ありませんが今後は医療機関でのフッ素塗布を利用させていただきますようお願いします。

平成18年度

ポリオ予防接種前期日程

期日	場所	受付時間
4月11日(火)	市保健センター	午後1時10分
4月19日(水)		～
4月27日(木)		午後2時20分
5月2日(火)		診察は
5月19日(金)		午後1時30分からです

当日は、問診票・母子手帳・必要な場合は委任状をご持参ください。

体調の良い時に、できるだけ3カ月～1歳半の間に受けましょう。

麻しん・風しんの予防接種はお済みですか

平成18年4月1日から麻しん、風しん予防接種の受け方が変わりました。

これからは麻しん・風しんが一緒になった2種混合ワクチンとなり、接種年齢はⅠ期(12～24カ月)、Ⅱ期(就学前一年間)となります。

今回の制度改正により、麻しん単抗原ワクチンまたは風しん単抗原ワクチンでの予防接種については任意接種(有料)となりましたが、年齢が12～24カ月の方で、今までに麻しんまたは風しんに関する予防接種を受けたことのある方、今までに麻しんまたは風しんのいずれかにかかったことのある方については費用を市で負担しますので早めに保健センター☎2300へご連絡ください。



地域の方に支えられ、見守られ

市内小・中学校卒業式

平成17年度の市内小・中学校の卒業生は875人（小学校：420人、中学校：455人）。中学校は3月11日に、小学校は23日に卒業式が行われました。

今年で59回目を迎えた網田中学校の卒業式では、江崎一成校長が卒業生40人に対し、一人ひとりに卒業証書を手渡し「感謝の気持ち、思いやりの心を忘れず、ふるさと網田で生まれ、育つたことを誇りを持って羽ばたいてください」と式辞。卒業生を代表して浦本哲成君が3年間を振り返りながら「校訓である英知・高徳・鍛錬の言葉を胸にゆっくり一歩づつ旅立っていきま



いろいろな思い出を胸に

また、網田小学校では、保護者や在校生に見送られ33人が卒業。三角陽司校長は「いつも笑顔で感謝の心を持ち続けて夢を追いかけてください」と式辞。

在校生が卒業を祝うと共に別れを惜しみ、また、卒業生



成長しました

も思い出を振り返りながら、校歌など合唱し、恩師や学び舎との別れに涙しました。

卒業記念に花植え

3月17日、網田小6年生33人は通学路にある花壇に市の花「紫陽花」を植えました。

これは、網田地区振興会（野口繁国会長）が子どもと地域が一体となり、郷土を愛する子どもを育成するため、卒業記念に子どもたちと一緒に花植えを行ったもの。子どもたちは、不慣れな手つきでしたが、大切に扱いながら紫陽花を植えました。



大きくなあれ

編集後記



▽表紙の写真は、休憩、情報発信、憩いの場などの機能を備えた「宇土マリーナおこしき館」です。

▽桜の名所で知られる立岡自然公園の約2000本の桜が今年も満開になりました。例年、広報では、立岡の桜をお届けしていますが、今回は違った角度からのショットで紹介します。

立岡自然公園に向かう途中、きれいなチューリップがお出

迎え。これは、花園台地区の住民の方々が、植えたもので、訪れた方の心と体を癒していました。



チューリップの花言葉は「思いやり」、桜の花言葉は「優れた美人」です

市のうごき

平成18年4月1日現在

人口	38,582人	(-139人)
♂	18,461人	(-109人)
♀	20,121人	(-30人)
🏠	13,260世帯	(+6世帯)
	()内は前月比	

心ゆたかな環境創造の宇土市



市の木
きんもくせい

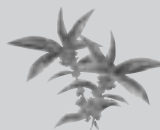

市の花
あじさい



市の鳥
メジロ



市の交通事故発生件数

平成18年1月1日から平成18年3月31日まで

発生件数	58件	(-9件)
死者数	1人	(+1人)
負傷者数	75人	(-23人)
	()内は前年比	

高齢者 あなたのマナーで防ぐ事故