

広報うと

1

PICKUP

P4 2020 年頭のあいさつ

P6 宇土人 小林秀勝さん

P7 会計年度任用職員募集
年始のごみ収集

P8 宇土市の決算

P12 民生委員・児童委員を紹介します





木 Thursday	金 Friday	土 Saturday
<p>2 市役所閉庁</p> <p>☎ 松田内科循環器科クリニック(内・循) ☎ (23) 6555 三拾町</p>	<p>3 市役所閉庁</p> <p>☎ 幡手耳鼻咽喉科(耳・ア・小) ☎ (24) 1187 南段原町</p>	<p>4</p>
<p>9</p> <p>🏥 1歳6カ月児健診(H30年6月生) 13:15~ 保健センター P22</p> <p>🗨️ 年金相談(要予約) P25 10:00~15:00 福祉センター</p>	<p>10 110番の日 </p>	<p>11</p> <p>🏠 未来食堂 P32</p> <p>🗨️ おはなし会 P36</p>
<p>16</p> <p>🏥 2歳児歯科健診(H29年6月生) 9:15~ 保健センター P22</p> <p>🗨️ 人権相談 P25 13:00~16:00 防災棟会議室</p> <p>🗨️ 年金相談(要予約) P25 10:00~15:00 福祉センター</p>	<p>17</p>	<p>18</p> <p>🏠 UTO♡ハートリレー P32 10:00~ 網田小スタート</p> <p>🗨️ おはなし会 P36</p>
<p>23</p> <p>🏥 3歳児健診(H28年6月生) 13:15~ 保健センター P22</p> <p>🗨️ 司法書士相談(要予約) P25 13:00~16:00 消費生活センター</p>	<p>24</p>	<p>25</p> <p>🗨️ おはなし会 P36</p>
<p>30</p>	<p>31</p> <p>🗨️ 熊本県知事選挙投票立会人・事務従事者・臨時非常勤職員応募締切 P14</p>	<p>2/1</p> <p>🌟 ハートフルフェスタ P32 13:00~15:35 市民会館大ホール</p> <p>🗨️ おはなし会 P36</p>
<p>2/6</p> <p>🏥 1歳6カ月児健診(H30年7月生) 13:15~ 保健センター P22</p> <p>🗨️ 年金相談(要予約) P25 10:00~15:00 福祉センター</p>	<p>2/7</p>	<p>2/8</p> <p>🏠 未来食堂 P32</p> <p>🗨️ おはなし会 P36</p>

- 4 2020年頭のあいさつ
- 6 宇土人 小林秀勝さん
- 7 会計年度任用職員募集
年始のごみ収集
- 8 宇土市の決算
- 12 民生委員・児童委員を
紹介します
- 熊本県知事選挙の投票立会人・
- 14 事務従事者・臨時非常勤
職員を募集します
- 15 暮らし情報
- 23 生活支援に関する情報
- 24 暮らしの無料相談窓口
消費者トラブル注意報
- 26 うとのできごと
- 31 食べにきて!うちのうと料理
- 32 市民のひろば
- 34 発達に違いのある子どもたち
- 35 温故知新~うと学だより
- 36 図書館だより
- 37 読書感想画コンクール
- 38 知っておきたい国民年金
- 地域おこし協力隊通信
- 39 香典返し
データで見る宇土市 他
- 40 ハッピーバースデー

今月の表紙
山王さんまつり
(甘酒まつり)

☎ = 当番医 (診療時間: 午前9時~午後5時)

🗓️ = 朝市開催日

*当番医は変更になる場合があります。熊本県総合医療情報システム「くまもと医療ナビ」のホームページまたは、宇城広域連合消防本部 ☎(22)0554 でご確認ください。

開催時間: 午前6時~7時頃
開催場所: 市民会館駐車場

日 Sunday	月 Monday	火 Tuesday	水 Wednesday
12/29 🗓️ ☎ 幡手耳鼻咽喉科(耳・ア・小) ☎(24)1187 南段原町	12/30 市役所閉庁 ☎ 上野小児科医院(小) ☎(22)0324 城之浦町 ☎ 尾崎医院(内) ☎(22)0241 本町1丁目 ☎ くまもと心療病院(精・神) ☎(22)1081 松山町 ☎ 福田医院(内・小) ☎(22)0002 本町3丁目	12/31 市役所閉庁 ☎ 本多医院(内・リウ・泌) ☎(22)3692 浦田町 ☎ みどりかわクリニック(内・小) ☎(22)1171 野鶴町	1 元日 市役所閉庁 ☎ 金森医院(内・胃) ☎(22)0017 本町6丁目 
5 ☎ みどりかわクリニック(内・小) ☎(22)1171 野鶴町 ☎ 草場医院(耳) ☎(23)5851 松原町	6	7	8 🗓️ 資源ごみ収集日 📍 ニコニコ広場 P21 11:00~11:30 つどいの広場 ☎ 行政相談 P25 10:00~15:00 防災棟会議室 📖 おはなし会 P36
12  📍 成人式 P15 10:00~ 市民会館 ☎ 七川医院(外・消) ☎(22)0555 浦田町 ☎ 田山産科婦人科医院(産・婦) ☎(22)5522 入地町	13 成人の日 📍 地区対抗駅伝競争大会 P17 10:00~ 運動公園スタート ☎ 宇土中央クリニック(内) ☎(22)1600 浦田町 ☎ もろが整形外科医院(整) ☎(23)2341 旭町	14 ☎ 6カ月児健診(R1年6月生) 13:15~ 保健センター P22 📍 うと学資料室利用相談日 P35 13:00~17:00 文化課内うと学資料室	15 📖 おはなし会 P36
19 ☎ 尾崎医院(内) ☎(22)0241 本町1丁目 ☎ くまもと心療病院(精・神) ☎(22)1081 松山町	20 ☎ 3カ月児健診(R1年9月生) 9:30~ 保健センター P22	21	22 📍 子育て講座 P20 10:00~11:30 児童センター ☎ 行政相談 P25 10:00~15:00 防災棟会議室 📖 おはなし会 P36
26 ☎ 福田医院(内・小) ☎(22)0002 本町3丁目 ☎ 高浜眼科医院(眼) ☎(22)0108 城之浦町	27 📑 会計年度任用職員受付終了 P7	28 📍 うと学資料室利用相談日 P35 13:00~17:00 文化課内うと学資料室 📖 おはなし会 P36	29 📍 ニコニコ広場 P21 11:00~11:30 つどいの広場 📖 おはなし会 P36
2/2 ☎ 近藤クリニック(内・消・外) ☎(23)5558 松山町 ☎ 吉野整形外科(整) ☎(22)6000 高柳町	2/3	2/4	2/5 🗓️ 資源ごみ収集日 📖 おはなし会 P36

市長あいさつ

元松 茂樹

新年、あけましておめでとうございます。

市民の皆さまにおかれましては、健やかな新年をお迎えのこととお慶び申し上げます。また、日頃から市政運営に對しまして、深いご理解とご協力を賜り、厚くお礼を申し上げます。

早いもので、熊本地震から4回目の新年を迎えました。

これまで、被災された方々の生活再建を最優先に、元氣な宇土市を取り戻すべく、復興事業に全力で取り組むとともに、防災拠点となる公共施設の再建等、市民の皆さまが安心して住み続けられるための防災面を強化したまちづくりを進めてまいりました。

そのような中、昨年、本市におきましては、「震災からの早期の創造的復興」と将来も本市に住みたいと思われるような「未来につながるまちづくり」を実現するため「第6次宇土市総合計画」をスタートさせました。

この計画では、市内7地区でのまちづくり座談会やアンケートでの市民の皆さまのご意見や想いを反映した「安心」「元氣」「協働」を基本理念に掲げました。今後、「安全で安心して住み続けられるまち」

施策を推し進めてまいります。

このうち、最も重要な防災拠点であり、復興の最大のシンボルとなる庁舎の再建につきましては、昨年9月に、必要な機能や外観イメージなどをまとめた基本設計が完成いたしました。1階フロアには、イベントなどにも使える「市民交流スペース」を設けるなど、市民の皆さまが利用しやすく親しみを感じ、気軽に立ち寄りいただけるようになっており、令和4年8月頃の完成を目指し、本年7月頃に本体工事の着手を予定しています。

そして、庁舎と同じく被災し解体しておりました市指定有形文化財の「船場橋」は、昨年11月から石を組み直す修復工事が行われており、本年3月頃には、一足先に復興のシンボルとして、また、後世に残すべき文化遺産として蘇ります。このように一歩一歩ではあります、確実に復興へ向け前進しております。

さて、昨年は、全国各地で自然災害が猛威を振るい、被害の甚大さを目の当たりにし、防災・減災対策と危機意識を高めることの重要性を再認識した年でもありました。市民の皆さまの安全・安心を最優先に、防災対策等の整備に最大限の努力をまいります。市民の皆さまにおかれましては、どうか、お一人おひとり

では県民体育祭が、県内では、国際的なスポーツ大会が開催されるなどスポーツに沸いた一年でもありました。

中でも、日本代表として世界の舞台で戦っているサッカーの植田直通選手やバレーボールの芥川愛加選手、また、大相撲九州場所での好成績が記憶に新しい正代関など、スポーツ界で活躍する本市出身の若者の姿は、私たちに感動を与えてくれました。

そして、本市の小中学生もまた、相撲やハンドボールなど多岐にわたって、全国大会や九州大会で好成績を収めるなど、素晴らしい活躍を見せてくれました。

彼らのなご一層の活躍を期待しつつ、そのエネルギーを原動力に、今年も「安心」「元氣」「協働」のまちづくりを加速させ、誰からも選ばれ続ける「ふるさと宇土」の実現に向けて復興を確かなものとして未来の発展につながる年にしてまいります。

そのためには、これまで以上に、市民の皆さまと対話する機会を増やし、皆さまの声を大切にしていきたいと考えております。

結びに、市政運営になお一層のご支援とご協力をお願いいたしますとともに、この一年が皆さまにとりまして素晴らしい年となりますことを心からお祈り申し上げます。

2020年頭あいさつ 創造的復興を目指して

宇土市長
元松 茂樹

「健康で活力ある暮らしができるまち」「市民と事業者、行政がともに考え、力を合わせ取り組むまち」を目指し、各種

議長あいさつ

柴田 正樹

新年、あけましておめでとうございます。

市民の皆さまにおかれましては、健やかに新春をお迎えのことと心からお慶び申し上げます。

昨年を振り返りますと、皇位継承に伴う「平成」から「令和」への改元をはじめ、平成元年から導入されている消費税の引き上げや軽減税率導入、韓国とのGSOMIA（軍事情報包括保護協定）等に関する外交問題、スポーツ分野では、日本代表がベスト8に進出したラグビーワールドカップや熊本で開催された女子ハンドボール世界選手権などさまざまな話題が飛び交った1年でした。

なかでも、昨年10月に東日本に上陸し、14都県の390市区町村に災害救助法が適用された台風19号は、記憶に新しく忘れることが出来ない豪雨災害となりました。被災されました方々に心よりお見舞

いが防災・減災対策に目を向け、自助・共助へのご理解とご協力をお願いいたします。

また、本市を含む宇城地域

い申し上げますとともに、一日も早い復旧をお祈り申し上げます。

今回の台風19号は、海面水温が比較的高い海域を進んだことで勢力が急激に増したと考えられており、今後も地球温暖化が進行すれば、勢力の強い台風の出現数が増加すると指摘されております。一級河川の緑川をはじめ、多くの河川が流れる本市にとっても決して他人事ではない災害であったと思われま

す。このような中、平成28年の熊本地震を経験した宇土市では、昨年4月に「復興から発展へ未来へ輝くふるさと」展へ「土」の実現を目指し、「第6次宇土市総合計画」を策定し、治水対策としての河川整備など震災からの創造的復興に取り組んでいるところでございます。

市議会としましては、熊本地震からの創造的復興を果すためには、市内事業所の約9割が該当する小規模企業が活性化することにより、地域が活力を取り戻すことが重要であると考え、先の市議会12

月定例会で「宇土市小規模企業振興基本条例」を議員発議により制定したところでございます。

さらには、議会における文書保存・管理及び議会運営の効率化を図るためペーパーレス化に取り組むと同時に、熊本地震を教訓として、また、今後起こりうる災害に備えて、市民の生命・財産を守るため、市執行部と円滑に情報を共有し、一刻も早く被災者支援が発揮出来るようにICT化に取り組み所存でございます。

今後も議会としての果たす役割・責任を十分に認識し、活力あふれた魅力ある街づくりを目指し、宇土市が「ONE TEAM（ワンチーム）」になれるよう市民意識の一体感の醸成に向け、全力で取り組んで参ります。

どうか本年も、市政ならびに市議会に対し、昨年にも増して温かいご指導とご協力を賜りますようお願い申し上げますとともに、皆さまのご健康とご多幸を心から祈念し、年頭のご挨拶といたします。



宇土市議会議長
柴田 正樹

努力の上に花が咲く



Profile

こばやし・ひでかつ
昭和37年1月29日生まれ57歳。竜北町(現氷川町)出身。教職員として、豊福小、御所浦北小、河江小、当尾小、不知火小など6校を経て、現在は宇土小学校で教務主任を務める。教員生活34年。趣味はバスケットと選手の間力について一杯やりながら語りあうこと。子どもは3人、孫は宇土小2年を筆頭に6人。入地町在住。現在は奥さんとの2人暮らし。

「いいぞ、ナイスプレイ」「うわー惜しい、次決めていこう」と選手たちに熱のこもった言葉をかけるのは、ミニバスケットボールチーム「FUNKY BABYS」のヘッドコーチ、小林秀勝さんだ。

小林さんがバスケットに出会ったのは、教職員になって3校目の御所浦北小学校在任の時だった。「バスケットの経験は全くありませんでした。自分ができないという前提で考え、どうやったらバスケットが上手になり、好きになるかという目線で指導しました。」

能力のある子どもたちを勝たせることができなかつた経験から、自身の指導力を一層高めたいと思い、福岡県の有名な指導者の元を訪ねて指導を仰ぎ、さらにコーチングなどの映像を何百枚も見ても指導力を高め、その甲斐あつて県で優勝し、全国大会に5回出場するほどのチームを育て上げるまでになった。「上手くなるための基本は、素直さが大事です。技術や身体能力だけでなく、家庭や学校での生活態度も上達への重要な要素です」と、新チーム発足時には、保護者ともミーティングを欠かさない。

平成27年に宇土小学校に赴任した際、宇土小が教職員生活の最後になるだろうと思ひ、住んでいる宇土に恩返しができないかと考えて、「FUNKY BABYS」を設立した。「選手たちには、バスケットを通じて『努力は裏切らない、努力は報われる』ということに少しでも近づけさせてあげたい。負けて学ぶこともたくさんあるが、優勝して、県大会、九州大会、全国大会と、勝たないと見えない新しい世界を見せてあげたい」と語るその言葉には、28年間指導を続けてきた重みを感じさせる。

選手たちと自身の努力の上に花を咲かせるために、小林さんは今日もコートに向かう。

「宇土人」希望者を募集します

新しいことに挑戦している人、伝統を受け継いでいる人など、宇土で頑張っている人を募集します。本市在住であれば自薦・他薦は問いません。詳しくはまちづくり推進課までお問い合わせください。

☎ まちづくり推進課 情報支援係
☎ (22)1111(内線810-811)

宇土人 VOL. 30

ミニバスケットボールチーム FUNKY BABYS ヘッドコーチ 小林 秀勝さん



① 練習前のミーティング。選手1人1人に必勝練習プランを渡し、やるべきことを明確にしている。
② 時には自らコート上でディフェンス役をするなど、熱い指導を行う。
③ 「小林ヘッドコーチをみんなで全国に連れていきます」と語るキャプテンの岩永陽愛さん(写真左)。



宇土市役所

会計年度任用職員募集

受付期間 1月27日(月)まで

会計年度任用職員とは

市では非常勤職員の制度が令和2年4月から変更になり、名称が「会計年度任用職員」となります。「会計年度任用職員」は、一般職の地方公務員として服務規程が適用され、年2回の期末手当の支給や休暇制度の拡充など、福利厚生が充実したものととなります。

例えば、一般事務員の場合、月10万4千円程度、期末手当は年17万円程度、距離に応じて通勤手当相当分を支給します。

募集職種・人員・条件など

一般事務員などを募集予定です。1月7日、市ホームページに掲載します。

任用期間

令和2年4月1日、
令和3年3月31日

申込方法

1月7日に市ホームページでお知らせする専用の申込書に必要事項を記入し、「会計年度任用職員希望」と朱書きした封筒に入れ、持参か郵送で

提出してください。提出いただいた申込書は返還しませんのでご了承ください。

※持参の場合は土日祝日を除きます。

選考方法など

- ① 受付期間終了後、担当部署から面接の日時と場所を連絡します。
- ② 履歴書の内容と面接結果をもとに採用者を決定します。
- ③ 採用の可否は、後日、面接を受けた人全員に連絡します。

注意事項

- ① 地方公務員法第16条の規定に該当する人は、受付できません。
- ② 会計年度任用職員は正規職員とは異なり、4月1日から翌年3月31日の期間内で任用するものです。そのため、今回任用されてもそのまま正規職員として採用されることはありません。

総務課 人事係

☎(22)1111(内線207)



年始のごみ収集

☎ 環境交通課
☎ (22)1111(内線520)

燃えるごみ収集

年始のごみ収集は下表のとおりです。収集日の午前6時30分～8時30分の間に出してください。×の日の回収はありません。×の日にごみは出さないでください。

容器包装プラスチック(廃プラ)収集

年始の容器包装プラスチック収集は1月8日(水)からです。

資源ごみ収集

1月の資源ごみ収集日は1月8日(水)です。お間違えないようご注意ください。

ごみの収集状況

ごみ等収集日程		29日	30日	31日	1日	2日	3日	4日	5日	6日	7日	8日	
		(日)	(月)	(火)	(水)	(木)	(金)	(土)	(日)	(月)	(火)	(水)	
ごみ収集	燃えるごみ(月・木の地区)	×	○	×	×	×	×	×	×	○	×	×	
	燃えるごみ(火・金の地区)	×	×	○	×	×	×	×	×	×	○	×	
	燃えないごみ(収集日の地区)	×	×	×	×	×	○	○	○	○	○	×	
	容器包装プラスチック(すべての地区)	×	×	×	×	×	×	×	×	×	×	○	
ごみ自己搬入受入 ※10kgあたり150円の手数料が必要です													
清掃関連施設	宇城クリーンセンター	☎(32)6010	○	○	×	×	×	×	×	○	○	○	
	緒方清掃(不燃物のみ)※	☎(23)2518	○	○	×	×	×	○	○	○	○	○	
	し尿汲取り・浄化槽清掃 ※汲取りの年内受付は12月20日(金)まで												
	宇土環境	☎(22)5493	×	×	×	×	×	×	×	○	○	○	
江口衛生社	☎(22)0389	×	×	×	×	×	×	×	×	○	○		

※緒方清掃は、施設更新のため、1月19日(日)、20日(月)、21日(火)はごみの受け入れを中止します。

決・算・報・告

平成30年度決算の概要をお知らせします。

平成30年度は第5次宇土市総合計画の最終年度であり、計画に掲げられた主要施策の総仕上げを行うとともに、1日も早い熊本地震からの復旧・復興を果たすため、大規模復旧工事や熊本地震関連事業に取り組んできました。

一方で、将来の財政運営の健全化を見据え、歳出の削減に取り組んだ結果、一般会計の歳入歳出の差額は8億4,942万円となりました。

02 一般会計 歳出

歳出合計は、平成29年度より48億1,449万円減額
家屋解体・災害廃棄物処理に係る物件費が大幅減額

「義務的経費^{*5}」のうち、人件費は、退職者の減少に伴い退職手当が減少したことで、平成29年度より1億3,374万円減りました。「物件費^{*9}」は、災害家屋の解体や災害廃棄物処理事業が終了したことで、平成29年度から21億8,071万円の減額と大きく減りました。「投資的経費^{*6}」は、災害公営住宅の整備費が増額となった一方で、熊本地震の復旧についての災害復旧事業費の減少に伴い、全体として平成29年度より4億9,931万円減りました。

174億6,669万円

義務的経費 (47.67%)	人件費(12.87%)	22億4,810万円
	^{*7} 扶助費(25.51%)	44億5,486万円
	^{*8} 公債費(9.29%)	16億2,264万円
その他の 経費 (32.47%)	物件費(9.81%)	17億1,413万円
	補助費等(10.95%)	19億1,171万円
	^{*10} 繰出金(8.83%)	15億4,158万円
	積立金(1.38%)	2億4,117万円
	投資・出資金(1.03%)	1億8,000万円
	維持補修費(0.47%)	8,305万円
投資的経費 (19.86%)	普通建設事業費(11.59%)	20億2,516万円
	災害復旧事業費(8.27%)	14億4,429万円

01 一般会計 歳入

歳入合計は、平成29年度より51億1,871万円減額
市税は前年度比4パーセントの伸び

税については、個人所得の増加や企業収益の改善等で、平成29年度より1億5,705万円多くなりました。一方、熊本地震関連事業や災害復旧事業の減少で、国庫支出金は10億4,317万円、県支出金は5億5,257万円、市債は20億4万円それぞれ減りました。安定した行政サービスを行うために必要な地方交付税は、平成29年度より8,814万円減りました。

183億1,611万円

自主財源 (34.84%)	^{*1} 市税(22.56%)	41億3,144万円
	繰入金(1.77%)	3億2,396万円
	財産収入・寄附金・雑収入(3.79%)	6億9,498万円
	繰越金(4.12%)	7億5,365万円
	分担金・負担金(1.25%)	2億2,973万円
依存財源 (65.16%)	使用料・手数料(1.35%)	2億4,682万円
	^{*3} 国庫支出金(19.88%)	36億4,166万円
	県支出金(9.69%)	17億7,550万円
	^{*2} 地方交付税(22.10%)	40億4,748万円
	地方譲与税・交付金など(4.96%)	9億0,788万円
	市債(8.53%)	15億6,301万円

●用語の解説

- ※1 市税：市民税・固定資産税・軽自動車税・たばこ税など
- ※2 地方交付税：どの市町村でも一定の行政サービスを行えるように、国から交付されるお金
- ※3 国庫支出金：市が行う事業に対し、必要性に応じて国から交付されるお金
- ※4 地方譲与税：国税として徴収された後、市に譲与されるお金。地方揮発油譲与税や自動車重量譲与税など
- ※5 義務的経費：支出が義務付けられている経費。人件費・扶助費・公債費がある。
- ※6 投資的経費：道路や学校の建設など、社会資本整備に要する経費
- ※7 扶助費：高齢者や児童、障がい者などへの支援に要する経費
- ※8 公債費：市の借入金の返済にかかる費用
- ※9 物件費：市の事業に必要な消耗品や備品、委託料などに要する経費
- ※10 繰出金：特別会計の事務事業を補助するため、一般会計から特別会計に支出するお金

(単位:万円)

特別会計名	歳入	歳出	差引額
国民健康保険	43億318	43億304	14
簡易水道事業	1億2,440	1億1,162	1,278
北段原土地区画整理事業	0	0	0
介護保険	37億688	34億9,804	2億884
漁業集落排水施設整備事業	2,815	2,815	0
後期高齢者医療	4億2,485	4億1,695	790
入学準備祝金給付基金	203	203	0

水道事業

収益的収支

(税抜, 単位:万円)

収入	支出	差引利益
5億4,337	4億5,042	9,295
(内訳) 営業収益 4億8,769	(内訳) 営業費用 4億1,161	
営業外収益 4,978	営業外費用 3,871	
特別利益 590	特別損失 10	

資本的収支

収入	支出	差引
160	1億379	△1億219
(内訳) 負担金 160	(内訳) 建設改良費 2,805	
固定資産売却代金 0	企業債償還金 7,574	

公共下水道事業

収益的収支

(税抜, 単位:万円)

収入	支出	差引利益
10億1,791	9億96	1億1,695
(内訳) 営業収益 5億5,256	(内訳) 営業費用 8億1,583	
営業外収益 4億5,811	営業外費用 8,483	
特別利益 724	特別損失 30	

資本的収支

収入	支出	差引
1億8,335	4億6,351	△2億8,016
(内訳) 企業債負担金 1,030	(内訳) 建設改良費 1億8,850	
補助金 6,685	企業債償還金 2億7,501	
	予備費 0	

03 特別会計

全ての特別会計で黒字決算
安定的な運営を継続中

特別会計は一般会計と区分し、特定の歳入と歳出で経理を行う会計です。宇土市には7つの特別会計があります。30年度は、全ての特別会計で安定的な運営がされています。

04 公営企業会計

水道事業と公共下水道ともに黒字運営

企業会計は、市と独立して採算を行う公の企業みたいなものです。皆さんが使う水道水などの料金収入をもとに、経営を行います。宇土市には水道事業と公共下水道事業会計の2つの公営企業があります。今後も効率的な運用で、将来にわたり健全な運営を続けます。

—財政の豆知識—

予算と決算

予算は、地方公共団体の一会計年度における収入と支出の見積りであり、行政がどのような形で行われるか具体的に表現し、一覧表(予算書)にしたものです。このため『予算は行政の設計書』といわれます。予算は、地方公共団体の長が調整し、議会に提案し、議会の議決を経て成立します。

決算は、同じく一会計年度の収入と支出の執行結果をまとめた収支計算書です。決算書類は、会計管理者が調整し首長に提出しなければなりません。議会には報告を行います。

05 市債

市債残高は、197億9,625万円
29年度に比べて6,826万円の増加

市債は学校や道路の整備など、大きな事業をするために借り入れるお金のことで、多世代で利用する施設を公平に負担する役割も担っています。

30年度は、熊本地震等の災害復旧事業についての事業に5億9,180万円、道路や河川等の整備事業に3億4,420万円、走潟地区体育センター耐震改修ほか教育施設整備に3,480万円など、合計15億6,301万円を借り入れました。一方で、14億9,475万円の元金を返済しましたが、市債は6,826万円増加しました。



市民
1人当たりの借金
530,816円
(前年度比 +3,386円)

●市債残高の推移

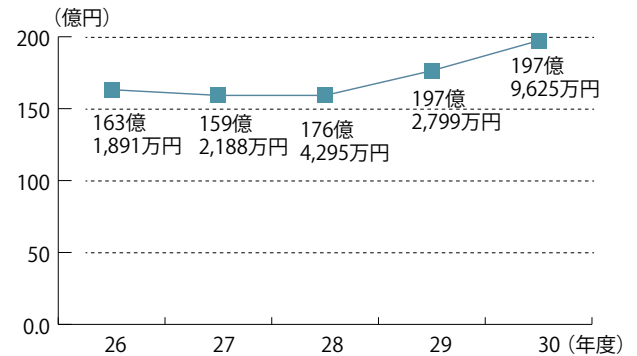

06 基金

基金残高は、57億1,706万円
29年度に比べて3億1,720万円の増加

基金は法律や条例に基づいて設置し、歳入から歳出を差し引いた残額の一部を積み立て、臨時の出費や財源不足が見込まれるときに取り崩す財政調整基金や特定の事業のために積み立てる特定目的基金などがあります。

30年度は、ふるさと宇土応援基金から1億9,691万円、庁舎建設基金から4,711万円、平成28年熊本地震復興基金から3,380万円など、基金から取り崩しを行い事業に活用しております。基金全体では、平成30年度の決算剰余金として4億円を財政調整基金に積み立てるなどし、基金残高は3億1,720万円の増加となりました。



市民
1人当たりの預金
153,297円
(前年度比 +8,931円)

●基金残高の推移

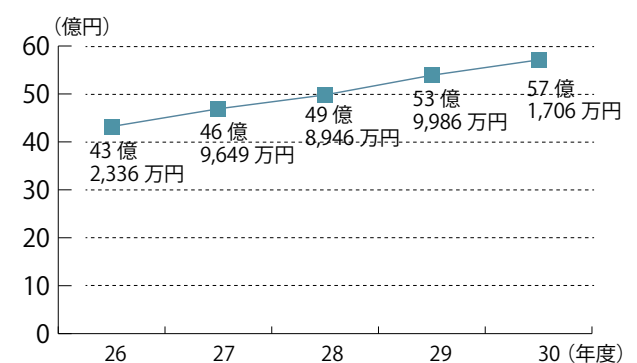

平成30年度主要事業(抜粋)



災害公営住宅整備事業

事業費:5億3,468万円
(総事業費:5億5,111万円)
境目地区に被災者向けの公営住宅(25戸)を建設しました。



宅地耐震化推進事業

事業費:2億7,193万円
(総事業費:4億9,972万円)
熊本地震で被災した花園台地区造成地の法面復旧・補強を行いました。



入地団地1号棟災害復旧工事

事業費:2億2,142万円
(総事業費:2億5,993万円)
熊本地震で被災した市営入地団地の復旧工事を行いました。

07 健全化判断比率・資金不足比率

30年度の実質公債費比率は、9.4%、将来負担比率は22.0%となっています。いずれも、国の定める基準を下回っており、良好な状態にあります。公営企業においても資金不足はなく、健全な運営を行っています。宇土市では、引き続き行政改革を推進し、健全な財政運営に努めます。

健全化判断比率^{※1}

宇土市の財政状況は「健全段階」

(1) 実質赤字比率^{※2}

一般会計などを対象とした実質収支は黒字で、赤字は生じていないため、安心できる状況となっています。

(2) 連結実質赤字比率^{※3}

全会計で資金不足はなく、安心できる状況となっています。

(3) 実質公債費比率^{※4}

元利償還金などの標準財政規模に占める割合は、年々減少しており、早期健全化基準以下になっています。18%を超えたときは、地方債発行に制限が発生するなどのペナルティが課せられますので、注意が必要となります。

(4) 将来負担比率^{※5}

将来負担比率は、年々改善しており、健全な状態といえます。

資金不足比率

すべての公営企業で資金不足はなく「安心」

公営企業ごとの資金の不足額が、事業規模に対して、どの程度あるかと示しています。宇土市は全ての公営企業に資金不足はなく、健全な運営となっています。

	実質赤字比率	連結実質赤字比率	実質公債費比率	将来負担比率
30年度(前年度)	— (-)	— (-)	9.4% 9.8%	22.0% 29.5%
早期健全化基準	13.62%	18.62%	25.0%	350.0%
財政再生基準	20.00%	30.00%	35.0%	

● 実質公債費比率の推移

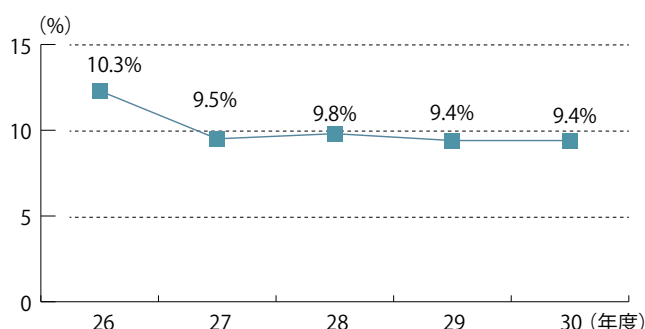

● 将来負担比率の推移

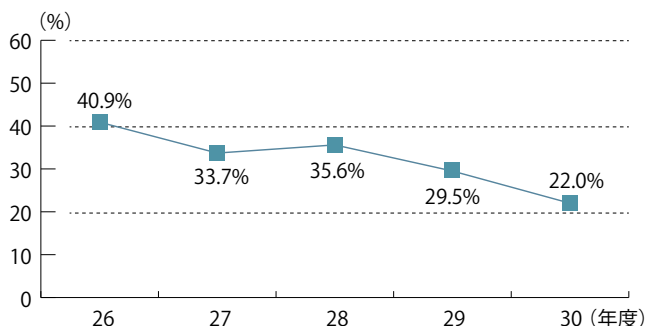

特別会計の名称	資金不足比率	経営健全化基準
水道事業会計	-	
公共下水道事業会計	-	20%
簡易水道事業特別会計	-	
漁業集落排水施設整備事業特別会計	-	

● 用語の解説

「地方公共団体の財政の健全化に関する法律」により、地方公共団体は毎年度、実質的な赤字や将来負担などにかかる指標(健全化判断比率)と、公営企業ごとの資金不足率(資金不足比率)を議会に報告し、公表することとされています。

※1 健全化判断比率：財政の健全度を表すもの。財政状況に応じて「健全段階」「第1段階」「第2段階」に区分される。

※2 実質赤字比率：一般会計などの、標準財政規模に対する歳入総額から歳出総額を差し引いた額の割合。標準財政規模とは、普通交付税など、標準的に収入しうる経常一般財源の大きさをいう。

※3 連結実質赤字比率：全会計の赤字額から黒字額を引いた額を、標準財政規模で割った比率

※4 実質公債費比率：全会計と市が加入する他団体の会計で、標準的に収入しうる税金や地方交付税などのうち、借金の返済に使われている割合。(3カ年平均で表す)

※5 将来負担比率：宇土市が将来負担すべき借入金等の大きさを示す割合。

あなたの地域の身近な相談相手 民生委員・児童委員を紹介します

12月1日、民生委員・児童委員の全国一斉改選が行われました。
民生委員・児童委員は、あなたの身近な相談相手として、相談内容に応じて、関係機関への「つなぎ役」になります。

民生委員・児童委員とは？

◎まちの福祉を担うボランティアです

民生委員・児童委員は、民生委員法に基づき厚生労働大臣から委嘱を受けた無報酬のボランティアです。

◎さまざまな相談に応じます

地域に暮らす身近な相談相手として、医療や介護、子育ての不安など、住民のさまざまな相談に応じています。課題が解決できるよう、行政機関をはじめ、必要な支援への「つなぎ役」になります。

◎安心してご相談ください

民生委員・児童委員には、民生委員法に定められた守秘義務があり、相談内容が他の人に伝わることはありません



ひとり暮らしや寝たきりの高齢の人の見守り・支援を行います。

悩みや心配ごとの相談に応じ、要望に適したサービスや制度を関係機関と相談して紹介します。

相談方法

民生委員に相談したいときは、左のページに掲載している各地区の担当民生委員に直接ご連絡ください。担当地区が「候補者選任中」の場合は、福祉課福祉政策係までお問い合わせください。

【候補者選任中の地区】

石小路・本町六・築籠二区
新小路・本町四・本町五
一里木・一里木西・入地・入地中央
古城
栄町・新町団地
三拾町

主任児童委員を紹介します

主任児童委員は、子どもや子育て家庭への支援を専門に担当する民生委員・児童委員です。学校や児童福祉関係機関と連携し、区域担当民生委員・児童委員との連絡役となって、協力して活動を行います。

【主任児童委員名簿】

担当地区	新任	氏名	電話番号
宇土・轟・走潟地区	新任	藤原 秀子	☎(22)6229
宇土・轟・走潟地区	新任	田代 昭子	☎(22)1102
花園地区	新任	那須 恵子	☎(23)0953
花園地区	新任	上田紀久巳	☎(27)5142
緑川・網津・網田地区	新任	中島 智子	☎(23)0385
緑川・網津・網田地区		浦本 晴美	☎(27)1526

- ・いじめや子育てについての悩みなどの相談支援を行います。
- ・児童福祉についての制度、必要なサービスについて情報提供を行います。



災害時避難行動要支援者名簿の訪問調査を実施します

各地区の民生委員が、名簿登録者の情報を更新するため、訪問します。この名簿は、災害が発生したときの支援活動や地域の見守りに役立つため、本人（高齢者や障がい者など）の同意のもと作成しています。災害時の避難などに不安がある人は、お住まいの地区の民生委員にご相談ください。

調査期間 1月中旬～3月中旬

調査内容 お体の具合、通院・服薬状況、家族状況など

☎ 福祉課 福祉政策係 ☎ (22)1111(内線411)

民生委員・児童委員名簿

民生委員・児童委員連絡協議会

会長 山本文市

副会長 小郷幸治, 関輝明

(任期: 令和元年12月1日~令和4年11月30日)

宇土地区

担当地区	新任	氏名	電話番号
石小路・本町六・築籠二区		候補者選任中	
船場・新町二・新町三・新町四・宇土一番館		萩原美千子	☎(22)3022
定府・新町一	新任	梶浦 尚子	☎(22)1104
本町一・本町二・本町三		小郷 幸治	☎(23)0008
新小路・本町四・本町五		候補者選任中	
門内・南段原・芝光苑・照古苑		上野 恵子	☎(23)1160
一里木・一里木西・入地・入地中央		候補者選任中	
古城		候補者選任中	
御領橋		稲崎 和代	☎(23)1176
栄町・新町団地		候補者選任中	
高柳町	新任	花山千代美	☎(22)3061
浦田・北段原	新任	八十田 宏	☎090(4983)9490
築籠一区		田口 朝晶	☎080(5203)1354
松原町・ケアプラザ	新任	松田みちよ	☎(22)3153
江部・綾織・旭団地	新任	井田 栄子	☎(22)3790
城之浦一区・駅前団地		後藤 修一	☎(22)2483
城之浦二区・大坪団地・袋内団地		中山恵美子	☎(23)0038
三拾町		候補者選任中	
中野		野村 宏一	☎(22)5901
松原団地・新松原・水町	新任	和田 尚子	—
入地団地		高見 武人	☎(23)4021
入地ニュータウン	地区変	鏡 純子	☎090(3419)4425
馬之瀬・大曲		紫垣 光夫	☎(22)3120

花園地区

担当地区	新任	氏名	電話番号
三日・佐野		若松千鶴子	☎(23)0900
上古閑・花園台		那須 純子	☎(23)0954
曾畑		九谷三保子	☎(22)4779
布古閑・布古閑団地・岩熊		亀井 勲一	☎(23)1403
立岡・古保里・百合ヶ丘		栗原 律子	☎(22)1280
古保里		本郷てるみ	☎(23)0817
善道寺・境目町		谷山 和子	☎(23)0899
上松山		上田 桂子	☎(23)0615
		関 輝明	☎(23)0485
		三隅 典次	☎(26)1082
	新任	池田久美子	☎090(4980)1623
下松山	新任	中山加代子	☎(23)0532
境目団地一区・二区・三区・四区	新任	竹口 澄江	☎(22)4276
五色坂・松山団地	新任	有江 宣子	—

轟地区

担当地区	新任	氏名	電話番号
伊無田・打越・栗崎・城・神馬団地		柴尾 麗子	☎(22)3772
馬場・石橋	新任	上村 哲也	☎090(1516)7265
宮庄・椿原・飯塚		佃 安子	☎(23)2098
神山・神原・三蔵・扇谷		松久保和子	☎(23)1278

走潟地区

担当地区	新任	氏名	電話番号
東走・北走・平木	新任	宇都宮克代	☎(23)2686
南走上・南走下	新任	徳永 邦子	☎(23)3853
三ヶ・西走上・西走下	新任	田代 俊子	☎(23)2654

緑川地区

担当地区	新任	氏名	電話番号
恵里・鶴見塚・伊津野		中島扶美博	☎(22)2770
上新開・下新開		本田由美子	☎(22)2242
潟・辺田・城塚	新任	黒田 健次	☎(23)0436

網津地区

担当地区	新任	氏名	電話番号
猪白・小舟・馬立・清辻		村松はつみ	☎(25)0158
割井川・馬門・平原		河野 次雄	☎(24)3885
本網津・潟・新川東・新川西	新任	益田 輝明	☎(25)0870
旭・梅咲・直築		甲斐きみ子	☎(25)0850
駅前・東中村・西中村・宇城学園		前川美智子	☎(25)0966
笠岩・堤・三丁・小部田		山本 文市	☎(25)0138
浜通・住吉・あんこ・長部田		奥村 智子	☎(25)0706

網田地区

担当地区	新任	氏名	電話番号
小池・長浜東・長浜中・笠瓜		園田 正弘	☎(27)1100
長浜西の2・長浜西の1・浦小松	新任	船田たみ子	☎(27)0477
新地・田平・塩屋	新任	北本 由香	☎(27)0745
引の花・清水・東・宮の前		柿下 君子	☎(27)1002
堂園・寺登・上床・中登・下戸田		中園 久道	☎(27)1556
西原団地・西原・辺田目東・辺田目西		園田 建三	☎(27)1766
古場田・米の口・古屋敷		村田 睦代	☎(27)1370
戸口東・戸口北・戸口本		笠井 實	☎(27)1301
戸口横・戸口出	新任	栗津 克代	☎(27)0065
平岩・赤瀬本村・赤瀬松山		坂田 隆一	☎(27)0486

※担当地区が「候補者選任中」の場合、ご相談がありましたら、福祉課福祉政策係 ☎(22)1111 (内線 411) までお問い合わせください。



熊本県知事選挙の投票立会人・事務従事者・臨時非常勤職員を募集します



3月22日に熊本県知事選挙が行われます。特に高校3年生の多くの人にとっては、有権者になって初めての選挙です。

友人などと一緒に選挙事務に参加してみませんか？

右の写真は、令和元年7月の参議院議員選挙時における、期日前投票所での高校生の立会の様子です。

期日前投票所立会人

応募資格 18歳以上の有権者、市外の人でも応募可能です。

勤務時間 8:30～20:00

9:00～20:00(宇土シティモールのみ)

報酬 日額9,600円(宇土シティモールは9,183円)

職務内容 投票所で、投票が公正・適正に行われているか立ち会っていただきます。

期日前投票所事務従事者

応募資格 18歳以上の有権者、市外の人でも応募可能です。

勤務時間 8:30～20:00

9:00～20:00(宇土シティモールのみ)

報酬 日額8,600円程度

(宇土シティモールは8,200円程度)

職務内容 期日前投票所での選挙事務(投票の受付や投票用紙の交付など)

勤務地・雇用期間

勤務地	雇用期間
市役所別館	3月6日(金)～3月21日(土)
花園コミュニティセンター、 網津防災センター、市網田支所、 宇土シティモール	3月14日(土)～3月21日(土)

投票立会人

応募資格 18歳以上で市内在住の有権者

勤務日時 3月22日(日)7:00～19:00(6:30集合)

勤務場所 市内21カ所投票所
(市ホームページ等で確認できます)

報酬 日額10,900円

職務内容 投票所で、投票が公正・適正に行われているか立ち会っていただきます。

臨時非常勤職員

応募資格 18歳以上の人

雇用期間 2月3日(月)～3月31日(火)

勤務時間 8:30～17:15

報酬 日額6,130円程度

職務内容 選挙管理委員会事務局内での事務補助

応募方法 メール、FAX、はがきまたは電話で、住所・氏名・年齢・党派(立会人のみ)・電話番号をご連絡ください。(応募者多数の場合は、ご希望に添えないことがありますのでご了承ください)
市ホームページで申込書をダウンロードしてください。

応募締切 1月31日(金)※郵送は当日消印有効

☎ 選挙管理委員会事務局

☎(22)1111(内線236) ☎(22)4140

✉ senkan01@uto.kumamoto.jp

〒869-0492 宇土市浦田町51番地

広告

お墓のことを考えてみませんか？

新聞やマスコミにも紹介された

読者多数!

「熊本の失敗しないお墓づくり」

一生に一度あるかないかのお墓づくり。どこに気をつけて選ぶとよいのか、価格のこと、墓地選びのことなど、一体どこに相談すればいいのか、何を信用すればいいのか、とお悩みの方が増えています。今まで本当に知りたかったお墓づくりの情報は、一般に公開されてきませんでした。ご先祖様を供養する大事な事でお墓の事で失敗して欲しくない。そう願って書かれた本が「熊本の失敗しないお墓づくり」(定価1,000円)です。

この小冊子は、すでに熊本県民2,000人以上の方に読まれています。

この小冊子を今回 **無料プレゼント!** お申込みは**今すぐ!**

※この「熊本の失敗しないお墓づくり」は、熊本県限定でお送りします。業者の方のお申し込みはご遠慮ください。
※頂いたご住所とお名前は小冊子や、ご案内をお送りする以外には使用致しません。
※書店では売っていません。

お葉書 〒862-0911 熊本市東区健軍2丁目19-13
「正しいお墓の建て方研究会」事務局
南あらぎ石材

メール info@arakisekizai.com

FAX (24時間受付) FAX / 096-368-2540

お客様専用フリーダイヤル(9:00～19:00)

☎ **0120-53-4114**

(有) あらぎ石材 TEL / 096-368-2651

無料
プレゼント



くらし情報

おしらせ

住民票の写しや戸籍謄本等の本人通知制度を実施します

不正請求の早期発見、事実関係の早期究明のため、住民票の写しや戸籍謄本等を代理人や第三者に交付した場合、事前に登録した人に交付した事実を通知する本人通知制度を1月6日から実施します。詳しくはお問い合わせください。

登録対象者 宇土市の住民基本台帳、戸籍、戸籍の附票に記録されている人（これらから除かれた人も含む）
場所 市民保険課 市民係・網田支所・網津支所

必要書類 運転免許証、マイナンバーカード、パスポート等の顔写真入り
の本人確認書類

問 市民保険課 市民係(内線527)

マイナンバーカードの「マイキーID」設定を支援します

マイナンバーを活用した消費活性化策として、令和2年度から民間

キャッシュレス決済で支払いをした人に、ポイントを使ってお得にお買い物ができる「マイナポイント」が付与される予定です。「マイナポイント」を利用するためには、マイナンバーカードに専用のID「マイキーID」の設定が必要です。市では、マイキーIDの設定支援を行います。お気軽にご相談ください。

設定支援窓口 市民保険課 市民係
必要物等 マイナンバーカード、マイナンバーカード交付時に設定した4ケタの暗証番号

問 企画課 企画政策係(内線804)

公用車でバイオディーゼルの燃料の使用を始めます

市では、これまで地球温暖化対策や大気環境保全の一環として、廃食油の回収リサイクルを行っており、今後、さらに地球温暖化対策を推進するため、公用車への使用を行います。



飯塚支所、網田支所、網津支所、天ぶら油などの家庭用廃食油は、設庁倉庫階段下で回収しています。

問 環境交通課(内線519)

要支援・要介護認定者の「障害者控除対象者」認定制度

介護保険の要支援か要介護認定を受けた65歳以上の人で、身体障害者などの手帳を持たない人が一定の要件に該当するときは、市・県民税や所得税の障害者（特別障害者）控除が受けられます。控除には申請が必要です。詳しくはお問い合わせください。

問 高齢者支援課(内線413)

令和2年成人式を開催します

令和2年成人式の参加対象となる人は、平成11年4月2日～平成12年4月1日に生まれた人です。ぜひご参加ください。

日時 1月12日(日)10時～
場所 市民会館大ホール

市民会館駐車場、市役所駐車場をご利用ください。

※宇土市に住民票がない人で出席を希望する人は、電話かメールでお申し込みください。

※ご家族や一般の人も参列できます。9時50分までにご来場ください。

問 生涯活動推進課 生涯学習係

☎(22)6510

✉ syougai01@uto.kumamoto.jp



4月1日から全ての施設で屋内禁煙となります

4月1日からの改正健康増進法により、全ての施設で屋内禁煙となります。屋内で喫煙する場合は、技術的基準を満たした喫煙専用室等の設置が必要です。小規模の飲食店等は、保健所に申請することで一定期間、「既存特定飲食提供施設」として屋内で喫煙が可能になります。技術的基準や届出要件等は熊本県ホームページをご覧ください。

問 宇城保健所保健予防課

☎(32)1207



補助・助成

保育士を目指す学生へ貸し付けを行います

県では、保育士を目指す学生を支援するため、学費や生活費などの貸し付けを行っています。詳しくはお問い合わせください。

対象 保育士資格を取得できる大学や専門学校などで保育士を目指す学生

期間 2年間

貸付金額 月額5万円以内

※卒業後、県内の保育所などで5年



間(一部地域は3年間)継続勤務した場合は、返済免除となります。

問 熊本県福祉人材・研修センター
☎096(322)8077

高齢者にアクセル・ブレーキペダル踏み間違い防止装置費用の一部を補助します

詳しくは、県または県交通安全推進連盟ホームページをご覧ください。
対象 県内在住で70歳以上の運転者
補助内容 協力店舗で購入・設置するペダル踏み間違い防止装置の費用の一部を最大3万円補助

期間 1月8日(水)～2月29日(土)
問 熊本県くらしの安全推進課
☎096(333)2293

学生のパスポート新規取得費を助成します

対象期間中にパスポートを取得して海外渡航した県内の学生に、5千円の助成を行います。助成には事前申請が必要です。詳しくは熊本県国際協会ホームページをご覧ください。

対象期間 7月1日(月)～令和2年2月29日(土)
問 熊本県国際協会

☎096(333)2171



申告



国民健康保険税の納付証明書を送付します

申告などで必要な国民健康保険税納付証明書は、1月中旬に世帯主宛に送付します。特別徴収(年金からの天引き)で納付している人は、年金保険者から送付される「公的年金等の源泉徴収票」が証明書となるため、市から納付証明書の送付はありません。

償却資産(固定資産税)の申告時期です

土地・家屋のほか償却資産(構築物・機械・備品などの事業用資産)も固定資産税の課税対象です。法人・個人問わず対象の資産がある人は、申告書などを期限内に提出してください。農業や漁業のために所有する機械や漁船など(自動車税・軽自動車税課税を除く減価償却資産)も対象です。

提出先 税務課 課税係
提出期限 1月31日(金)
問 税務課 課税係(内線511)



太陽光発電設備は申告が必要です

太陽光パネル(ソーラーパネル)などの太陽光発電設備は、固定資産税の課税対象となり、償却資産として申告が必要な場合があります。左表の「課税対象」に該当する場合は、申告書などを提出してください。

課税対象確認表

設置者	設備の発電規模	
	10Kw 以上 (余剰売電) (全量売電)	10Kw 未満 (余剰売電)
個人 (住宅用)	課税対象 経済産業省の認定を受け売電目的の場合	課税対象外
個人 (事業用) 法人	課税対象	

※家屋の屋根材が太陽光パネルの場合は、家屋の一部として評価するため、申告は不要です。

給与支払報告書は期限内に市役所に御提出ください

給与を支払ったときは、期限内に給与支払報告書の提出が必要です。
対象 平成31年1月から令和元年

12月までの支払分

提出先 税務課 課税係

提出方法 課税係窓口へ持参、郵送または地方税ポータルシステム(eLTAX)

提出期限 1月31日(金)
問 税務課 課税係(内線509)

後期高齢者医療保険料の納付証明書を送付します

申告などで必要な後期高齢者医療保険料の納付証明書(普通徴収分)は、1月中旬に被保険者宛に送付します。特別徴収(年金からの天引き)で納付している人は、年金保険者から送付される「公的年金等の源泉徴収票」が証明書となるため、市から納付証明書の送付はありません。

問 市民保険課 国保年金係(内線424)

国民健康保険・後期高齢者医療の医療費通知は再発行できます

申告などで必要な国民健康保険や後期高齢者医療の医療費通知(ハガキ)は再発行できます。再発行を希望する人は、印鑑と保険証、身分証明書を持参し、市民保険課国保年金係窓口で申請してください。代理申請には委任状が必要です。詳しくはお問い合わせください。

問 市民保険課 国保年金係(424)



確定申告のシーズンです

令和元年分確定申告の税務署相談会場の開設期間は、2月17日(月)から3月16日(月)です。確定申告期間前の個別相談は、事前予約制です。詳しくはお問い合わせください。

問 宇土税務署 ☎(22)0410

スマートフォンで確定申告ができます

事前に税務署で本人確認を行い、IDとパスワードを取得することで、国税庁ホームページの「確定申告書等作成コーナー」で「マイナンバーカード」と「マイナンバーバーコード」を使用してスマートフォンから「e-Tax」で確定申告をすることができます。詳しくは国税庁ホームページをご覧ください。

問 宇土税務署 ☎(22)0410

お願い

後期高齢者医療保険料は納期内に納付ください

保険料を滞納すると、督促手数料や延滞金が加算され、通常より有効

期限が短い保険証を交付する場合もあります。納付書を紛失された場合は、再発行できますのでご連絡ください。

※納付は口座振替が便利です。市内各金融機関窓口でお手続きください。
問 市民保険課 国保年金係 (内線424)

「フードドライブ」を実施します

食品ロス削減を目的として、「フードドライブ」(食べる予定がない食品の寄付受付)を行います。ご協力をお願いします。

対象食品 米、餅、菓子類、缶詰、レトルト食品、インスタント食品、乾物、調味料、日持ちする野菜(いも、かぼちゃ、玉ねぎ等)

※未開封で2カ月以上賞味期限が残っているもの
日時 2月1日(土) 12時30分～15時35分

場所 市民会館ロビー
問 環境交通課(内線518)

郡市対抗駅伝の応援をお願いします

県内各郡市の19チームが出場する熊日郡市対抗女子駅伝と郡市対抗熊

日駅伝(男子)が開催されます。男子は市民会館前を13時17分頃通過予定です。ぜひ応援をお願いします。

▼第37回熊日郡市対抗女子駅伝
1月26日(日)、びぶれず熊日会館前から第2空港線(益城町下谷)を折り返し、鶴屋百貨店の7区間28km。

▼第46回郡市対抗熊日駅伝(男子)
2月9日(日)、天草市役所からびぶれず熊日会館前の14区間103.3km。

※第11中継所 宇土市民会館前
問 生涯活動推進課 スポーツ振興係 ☎(23)2642

ペットからの感染症に気を付けましょう

家族の一員のペットが、人に感染する病原体を持っている場合があります。ペットから飼い主への感染を予防するため、過剰なふれあいは控え、定期検診を受けさせるなど、日常の健康管理に努めましょう。

問 宇城保健所 ☎(32)0598

地区対抗駅伝競走大会の応援をお願いします

市内一円7区間25.9km(今年から3区がコース変更)のコースを市内7地区の代表が争います。ぜひ応援をお願いします。
日時 1月13日(月・祝)10時

広告



医療と介護のことなら金森会におまかせ下さい

金森医院

外科/内科/胃腸科/循環器科
/リハビリテーション科
内視鏡・訪問診療・禁煙外来

診療時間 平日 8:30~12:00/14:30~17:45
日曜・祝日/休診 土曜 8:30~12:30/ 休診



運動公園グラウンドスタート

区	選手	距離	出発・中継地・ゴール
1区	小学生	1.4km	運動公園グラウンド
2区	中学生	3.0km	創価学会宇土文化会館前
3区	女子	1.4km	花園公民館 (国道側道折返し)
4区	一般	4.7km	花園公民館
5区	一般	3.7km	旧JA宇土支所
6区	一般	5.4km	緑川駅駐輪場(走湯周回)
7区	一般	6.3km	緑川駅駐輪場
		ゴール	運動公園グラウンド

☎(23)2642
生涯活動推進課 スポーツ振興係

野良猫のトラブルが
発生しています

野良猫の数が増え、糞尿や鳴き声のトラブルが発生しています。野良猫には絶対にえさを与えないでください。飼い猫は不妊去勢手術を受けさせ、室内で飼いましょう。

野良猫の侵入を防ぐアイデア

- ▽猫は濡れるのを嫌います。こまめな水撒きや濡れ新聞を敷きましょう。
- ▽猫は嫌いな臭いがあります。柑橘系やコーヒール、お酢などを使いましょう。
- ▽猫は足の裏がベタベタ、チクチクするのを嫌います。粘着テープや市販

の猫除けマットなどを置きましょう。
☎環境交通課(内線520)

受付・募集

老朽危険空き家の
解体撤去希望者を募集します

市内の老朽した危険な空き家を熊本県解体工事業協会がボランティアで解体します。解体には条件があります。詳しくはお問い合わせください。
対象条件(次の全てを満たすこと)
・老朽した危険な空き家である
・通学路・国県市道・避難路沿い
・家財(燃えるものなど)の処分を実費負担できる
・建物の所有者などが解体に同意できる
募集棟数 10棟程度(先着順)
受付・申込期間
12月9日(月)～1月31日(金)
※募集棟数に達した場合、募集を締め切らせていただきます。

解体費用 無料(一部実費負担あり)
☎都市整備課 建築住宅係
(内線724)

入学準備祝金の受付は
2月3日から開始します

入学準備祝金は、社会的に有用な

人材を育成することを目的に、高等学校以上に進学する学資支弁困難な人に支給する返還義務のない給付金です。支給には要件があります。詳しくは市ホームページをご覧ください。今回から受給者の要件が変更になっています。

入学準備祝金の額

進学予定学校	給付額	給付人数
高等学校 高等専門学校 専修学校 (高等課程)	5万円	10人以内
大学 短大 専修学校 (専門課程)	10万円	8人以内

申請期間

2月3日(月)～3月31日(火)

☎学校教育課総務係 ☎(22)6502

木造住宅の耐震化促進講演
会を開催します

いつ起こるか分からない大地震に備えた住宅の耐震化の必要性について講師が分かりやすく説明します。入場無料です。この機会に住宅の耐震化をご検討ください。

募集定員 130名(先着順)

日時 1月25日(土)13時～16時

場所 市民会館大ホール

申込方法 申込書類を熊本県建築課

ホームページか市都市整備課窓口

広告

お部屋の空気、除菌・脱臭しませんか?

次亜塩素酸 空間除菌脱臭機 ジアイーノ

■F-JDS70-W
適用床面積の目安
～93㎡(56畳)
希望小売価格
448,000円(税別)

■F-JDL50-W
適用床面積の目安
～66㎡(40畳)
希望小売価格
357,000円(税別)

■F-JDL50-K
適用床面積の目安
～66㎡(40畳)
希望小売価格
357,000円(税別)

次亜塩素酸の力で
ウイルスと臭いを
抑制!

宇土
シティモール
●しまむら
●オート
ボックス
●くまもと
心療病院
●スーパーストア
●ロッキー
(旧)

まずはお気軽にお越しください!

ケアパーク株式会社

営業時間/9:00～17:00(月～金) 9:00～13:00(土) 定休日/日・祝日
ケアパーク熊本商店
宇土市松山町937-1

☎0964-22-3311



で配布しますので、郵送、FAXまたはメールでお申し込みください。
申込先
〒862-8570(住所記載不要)
熊本県建築課 安全推進班
096(384)9820

M kenchiku@pref.kumamoto.lg.jp
申込期限 1月22日(水)
問 都市整備課(内線724)



**入学準備金給付基金への
寄附金を募集します**

入学準備金給付基金は、向学心の高揚を図るとともに、社会的に有用な人材を育成することを目的に設置しています。いただいた寄附金は、入学準備金として学資支弁困難な人に給付します。

問 学校教育課総務係 ②(22)6502

国勢調査員を募集します

10月1日に、全国で国勢調査が行われます。国勢調査は、日本国内に住むすべての人と世帯を対象として5年ごとに実施される国の最も重要な統計調査です。市では統計調査員を随時募集しています。詳しくはお

問い合わせください。
従事期間 8月下旬〜10月下旬(予定)
主な業務内容
説明会参加、世帯訪問・説明、調査書類配布・回収・整理など
報酬(調査件数により変動)
約3万円〜7万円

問 まちづくり推進課 情報支援係
(内線810・811)



**農業委員・農地利用最適化
推進委員を募集します**

任期満了に伴い、新たな委員を募集します。

▼農業委員の職務内容

農業委員会との会議に出席し、農地法や他の法令に基づく農地の権利についての許可などに関して、審議、判断を行います。

▼農地利用最適化推進委員の職務内容

担当区域で担い手への農地利用の集積・推進や遊休農地の発生防止農地利用意向調査などを行います。

募集人数 農業委員 12人

農地利用最適化推進委員 13人

任期 7月20日から3年間

報酬額 年額333,600円

(尚委員共通)

募集期間 1月22日(水)〜2月19日(水)

※応募資格や応募方法など詳しくは農業委員会事務局へご確認いただくか市ホームページをご覧ください。
問 農業委員会事務局(内線231)

**うき宇城エコフェスタの
フリーマーケット出店者
環境作品を募集します**

3月22日(日)に開催されるうき宇城エコフェスタのフリーマーケット出店者と環境作品を募集します。詳しくはお問い合わせください。

応募資格 宇城管内に在住か在勤
応募期限 2月28日(金)
▼フリーマーケット
出店日時 3月22日(日)

応募方法 ハガキに郵便番号・住所・氏名・電話番号・出店品目を明記してご応募ください。出店者は抽選で決定します。

▼エコ川柳
テーマ「環境」

応募方法 ハガキに郵便番号・住所・氏名・電話番号・作品内容を明記してご応募ください。

▼リサイクル作品
テーマ「環境」

応募方法 宇城クリーンセンター内リサイクルプラザへ持参

問 宇城広域連合 環境衛生課

〒869-0532

宇城市松橋町久具396-2

☎(32)4153

広告

酸素カプセル OPEN!!

カプセル・ボックスどちらでも!!



男性も大歓迎!

50分のご利用

通常価格	(税込)
カプセル	1980円
ボックス	2100円

初回限定
価格!!

1500円 (税込)

ご予約・お問い合わせはコチラ!

特別会員割引・学生割引 ございます!

2種類ございます!

(有)カメヤ本店 ☎0964-22-0015

〒869-0431 宇土市本町4丁目42番地



「くま活サポート」の登録者を募集します

県と県内企業などが協力し、県内に就職する若者の奨学金返還やUターン費用などを支援します。現在、2020年度・2021年度に就職する人の登録を受け付けています。支援を受けるためには、就職内定前あらかじめ制度に登録することが必要です。

奨学金返還支援額 最大456万円
赴任費用等支援額 最大50万

くま活サポート



問 熊本県企画課

☎096(333)2018

西部方面音楽まつりの観覧者を募集します

西部方面隊最大の音楽イベントで各音楽隊や部外出演団体約330人が出演します。入場無料です。往復ハガキかメールでお申し込みください。申し込み要領等詳しくは西部方面隊ホームページをご覧ください。

日時 3月14日(土)

第1回公演 14時～15時30分

第2回公演 18時～19時30分
場所 熊本市市民会館シアーズホーム
夢ホール

申込期限 1月24日(金)

問 陸上自衛隊西部方面総監部広報室

☎096(368)5111
(内線2454、2457)

熊本さわやか大学校で学びませんか

シニアのための学びの場として2年以上続く「熊本さわやか大学校」では、令和2年度の入学生を募集しています。毎回異なるテーマの講義や学習活動を通して、新たな自分づくり、仲間づくりをしませんか。申込方法など詳しくはお問い合わせください。

入学資格 県内在住で学習意欲のある

60歳以上の人

募集人員 熊本校100人、八代校60人

開催日時・場所

熊本校

毎週木曜13時30分～15時30分

熊本県総合福祉センター

八代校

毎週火曜13時30分～15時30分

八代ハーモニーホール

受講料 入学金5,000円

受講料 16,000円

(入学時に一括納入)

募集期間 1月20日(月)～3月6日(金)

問 熊本さわやか長寿財団事務局
☎096(354)3083

教室・講座

「親子料理教室」の参加者を募集します

親子で楽しく料理して、おいしく食べましょう。

対象 小学生とその保護者10組程度

日時 2月16日(日)9時20分～13時

場所 保健センター(現地集合・解散)

講師 藤本尚子さん

参加料 1000円(材料費込)

持参物 エプロン、三角巾、マスク、ハンドタオル・水筒・上履き

申込方法 児童センター窓口に備え

つけの用紙かメールに「親子料理教室」と記入し、住所・氏名・学校名・

学年・保護者氏名・電話番号・食物アレルギーの有無をご連絡ください。

申込期限 1月11日(土)～26日(日)正午

※申込多数の場合は抽選

問 児童センター ☎(23)3303

問 児童センター ☎(23)3303

問 児童センター ☎(23)3303

問 児童センター ☎(23)3303

問 児童センター ☎(23)3303

子育て講座を開催します

1月の講座は、「親子ヨガ」です。

広告

「広報うと」に広告を掲載してPRしませんか？

広報紙広告ならではの
メリット

エリアを絞った
情報発信

地域での
知名度向上

自治体発行の
信頼度の高い
広報媒体

お問い合わせは

☎092-716-1401

他エリア自治体広告も
お任せください！

株式会社ホープ

福岡県福岡市中央区薬院1-14-5MG薬院ビル7F

東京証券取引所マザーズ上場 福岡証券取引所Q-Board上場

財源確保

検索



参加費は無料です。お電話にてお申込みください。

対象者 0～3歳児と保護者

10組程度(先着順)

日時 1月22日(水)

10時～11時30分(開場9時45分)

場所 児童センター3階 音楽室

講師 およこスタジオ R A F I T

坂口京子さん

申込期限 1月21日(火)

※駐車場は市役所駐車場をご利用ください。

④ つどいの広場 ☎(22)2408



イベント

「ニコニコ広場に遊び」
来ませんか

児童センターでは、イベント「ニコニコ広場」を毎月実施しています。予約は不要です。お気軽に遊びにきてください。

対象 0～3歳児と保護者

日時・内容

▼1月8日(水)11時

絵本の読み聞かせや手遊び、福笑い、

絵合わせカルタ

▼1月29日(水)11時

1月生まれの誕生会

場所 児童センター2階

つどいの広場サンサン

※駐車場は市役所駐車場をご利用ください。

④ つどいの広場 ☎(22)2408



わくわくパレアフエスタを
開催します

子どもたちが体験したり、ものづくりをしたりできるイベントです。新聞プールやロボット操作、ボードゲームなど、23のブースがあります。詳しくは熊本県生涯学習センターホームページをご覧ください。

日時 1月25日(土)10時～16時

場所 くまもと県民交流館パレア

④ 熊本県生涯学習センター

☎096(355)4312

しごと



保育所などへの就職支援制度
をご利用ください

県では、保育所などへの就職や復職支援に取り組んでいます。その一つとして、保育士資格をお持ちで、今後保育所などで働くことを考えている人への貸付制度があります。詳

しくはお問い合わせください。
保育料の一部貸し付け

お子さんの保育料の半額

(月額上限2万7千円)

保育士就職準備金貸し付け

転居費用などの就職準備金

(上限40万円)

※どちらも保育所等に2年間継続勤務した場合は、返済免除となります。

④ 熊本県福祉人材・研修センター

☎096(322)8077



「くまもと若者Xしごとマッチングフェスタ2020in県南」を開催します

多くの企業と直接話せる貴重な機会です。参加無料です。ぜひご参加ください。

定員 40人

※おおむね40歳未満のを対象

日時 1月18日(土)13時～15時30分

場所 ウイングまつばせ

内容

第1部 ガイダンス「マッチングフェスタのあるき方」

第2部 「大人のインターンシップ説明」&「就職相談会」

※託児の予約(1月15日(水)まで)についてはお問い合わせください。

④ 学校法人松本学園(事務局)

☎0968(72)2375

広告

「ヒトとマチを元気にする。」
そんなあたらしい病院が
誕生致します。

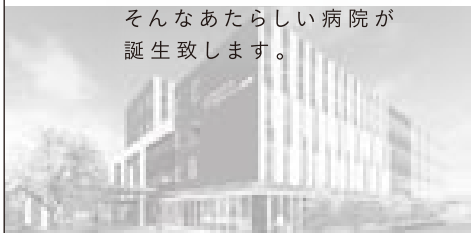

新たな 桜十字病院の 誕生。

- 2020.5 new open -

スタッフ同時募集
詳しくはこちら↓



桜十字八代リハビリテーション病院

〒866-0856 熊本県八代市本町2丁目4番33号



12月17日、宇土市ゴルフ協会の丸山照之会長が金一封を寄付されました。

宇土市ゴルフ協会

問 都市整備課 地域整備係
(内線722)

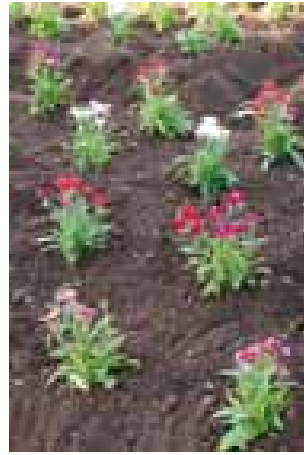

花苗(5460株)を寄贈いただきました。この花苗は11月16日の花いっぱい運動で中央公園に植栽しました。

社団法人宇土法人会



善 意



各種健診(がん検診)の
申込票を送付します

40歳以上の人がいる世帯に各種健診(がん検診)の申込票を送付します。

希望する検査に○をつけてご返送ください。検診を希望しない人は返送不要です。30歳から74歳の人が対象の特定健診は、3月に対象者全員に受診券を送付します。

問 保健センター ☎(22)2300



一般不妊治療費の助成をします

不妊治療を受ける夫婦の経済的負担を軽減するため、特定不妊治療の助成に加え、一般不妊治療(人工授精)の費用を助成します。必要書類等、詳しくはお問い合わせいただくか、市のホームページをご覧ください。

対象者(次の全てを満たす夫婦)

- ・夫婦どちらかが宇土市に住所がある人
- ・法律上の婚姻をしている人
- ・国民健康保険等いずれかの医療保険に加入している人

保健センター

- ・市税、国民健康保険税、下水道使用料、受給者負担金・分担金、保育料の全てを完納している人
 - ・他の市町村で同じ治療の助成を受けていない人
- 助成費用 年間5万円(最大5年間)
- ※宇土市在住中の治療が対象
- 問 保健センター ☎(22)2300

風しんの追加対策で抗体検査
予防接種を受けましょう

昭和37年4月2日から昭和54年4月1日生まれの男性は、風しんの予防接種の機会がなかったため、令和4年3月31日まで、無料で抗体検査・予防接種を受けられます。対象者には、令和元年7月末にクーポン券を送付していますので、抗体検査・予防接種を受けましょう。

対象 宇土市に住民票がある昭和37年4月2日～昭和54年4月1日生まれの男性

問 保健センター ☎(22)2300



宇土市にお住まいの皆さんへ
毎月実施しています!

問 保健センター ☎(22)2300

乳幼児健診・教室

日程はカレンダー(p2~p3)をご確認ください。1歳6カ月児健診の対象者には通知をお送りします。転入等で通知が届かない場合は、保健センターまでお問い合わせください。

健康相談

保健センターでは、金曜(第4金曜除く)に健康相談を行っています。赤ちゃんから高齢者まで、どなたでもお気軽にご利用ください。

受付時間 9:00~11:00

相談内容 身体測定、体脂肪測定、食事相談など



母子手帳の交付 ※要電話予約

妊娠がわかったら、すぐに母子手帳の交付を受けましょう。

日時 毎週火曜 10:00~11:00

内容 母子手帳および妊婦健診受診票の交付、妊娠中の生活について保健師・管理栄養士からの説明

持参するもの

- 妊娠届出書、個人番号カードまたは通知カードおよび次のいずれか
- ① 運転免許証など顔写真のある公的な証明書 1点
 - ② 健康保険証など顔写真のない公的な証明書 2点

生活支援に関する情報

申請には期限があります。申請がまだの人は、お早目に申請をお願いします。
制度に関する詳しい情報は担当課へお問い合わせください。

宇土市役所 ☎ (22) 1111 (代表)

宅地復旧補助金の申請はお済みですか？

▽被災宅地復旧費支援事業

平成28年熊本地震で被災した宅地の復旧にかかる費用の一部を補助する制度があります。

- ・宅地の法面、擁壁、石垣がくずれた
 - ・地盤に亀裂や陥没が発生した
 - ・住宅が傾いた
 - ・液状化で地盤改良が必要となった
- などの被害については、宅地復旧補助金の対象となる場合がありますので、ご相談ください。

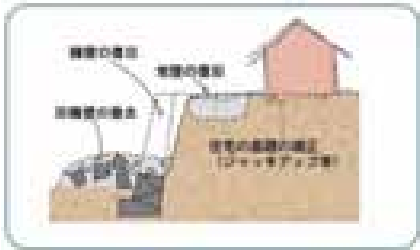

宅地復旧イメージ図

申請に必要なもの

- ・被災箇所を示した宅地の見取図
- ・被災状況を確認できる資料
- ・防災証明書等申請箇所が住宅用と確認できる資料
- ・印鑑(シャチハタ不可)

申請期限 **令和2年3月31日(火)**

復旧前



復旧後



☎ 都市整備課 地域整備係(内線712)

被災者生活再建支援金

住宅が全壊、大規模半壊等の被害を受けた世帯に支給します。加算支援金は再建の契約書ができた次第申請可能で、住宅再建方法(建築・購入・補修・賃借)に応じて支給額が異なります。

対象世帯 基礎支援金受給者世帯

支給額 加算支援金 37.5万～200万円
申請期限

加算支援金 **令和2年5月13日(水)**

☎ 福祉課 復興支援係(内線226・227)

平成28年熊本地震による 住まい再建4つの支援

対象者 応急仮設住宅、みなし仮設住宅
入居世帯、全壊、大規模半壊、
解体(大規模半壊・半壊)の世帯

①転居費用助成事業

(自宅敷地内での転居も対象)

助成額 1世帯当たり一律10万円

②民間賃貸住宅入居支援助成事業

助成額 1世帯当たり一律20万円

申請期限 **再建先転居日～6カ月以内**

☎ 福祉課 復興支援係(内線226・227)

③自宅再建利子助成事業

借入額(850万円まで)の利子を助成

④リバースモーゲージ利子助成事業

毎月支払う利子の一部を助成

申請期限 **再建先転居日～6カ月以内か
令和2年2月29日の早い日**

☎ 県すまい対策室 ☎096(333)2821

住居の確保・再建

▽土砂災害特別警戒区域内の被災住宅
再建支援事業

▽被災私道復旧支援事業

☎ 土木課 庶務係(内線703・704)

個人住民税

▽雑損控除の申告による

個人住民税の軽減

☎ 税務課 課税係(内線510)

☎ 宇土税務署 ☎(22)0410

固定資産税

▽半壊以上被災家屋の軽減

▽滅失した家屋の固定資産税の減免

▽被災代替家屋・償却資産の特例

▽被災住宅用地の特例

▽被災土地の減免

☎ 税務課 課税係(内線511)

医療保険・介護保険

▽国民年金保険料の減免など

☎ 市民保険課 国保年金係(内線425)

就学援助

▽就学援助制度

☎ 学校教育課 学務係 ☎(22)6502

中小企業

▽災害復旧貸付への一部補助

申請期限 **令和2年2月28日(金)**

☎ 商工観光課(内線613)

農業

▽被災農地の自力復旧支援

※樹園地の石垣等も補助対象に含めるよう拡大。その場合は、被災状況が確認できる写真が必要。

☎ 農林水産課 農地整備係
(内線606・607)

▽被災農業用施設の自力復旧支援

☎ 農林水産課 農地整備係
(内線606・607)



地域職業相談室

相談室では、専用の検索機(パソコン)での求人情報の検索や職業相談、職業紹介など、雇用保険や職業訓練の手続きを除き、ハローワーク宇城と同じことができます。

日時 月曜～金曜(年末年始・祝日除く)
9:30～17:00
場所 中央公民館2階

☎ 地域職業相談室 ☎(26)1003

ジョブカフェ・宇城ランチ(無料職業紹介所)

就職に当たり、何から始めたらいいか悩んでいませんか?就職を希望する人(若者や転職希望者、高齢者、障がいのある人など)どなたでも、お仕事さがしのお手伝いをします。予約制で個別に相談に応じます。

日時 月曜～金曜(祝日除く)
10:00～17:00(木曜のみ16:00まで)
場所 宇城地域振興局1階(松橋町久具400-1)

☎ ジョブカフェ・宇城ランチ ☎(32)1529

高齢者のための無料職業紹介所

高齢者(概ね60歳以上)に本人の希望と能力に応じた仕事を紹介します。高齢者能力活用推進員(相談員)がお待ちしています。

日時 月曜、水曜、金曜(祝日除く)
10:00～16:00
場所 宇城保健所2階(総務福祉課内)

☎ 熊本県高齢者無料職業紹介所 ☎(33)4667

ヤングテレホン

子どもや保護者、地域の人が抱える心配事の相談に青少年センターの指導員が電話で応じます。相談内容に応じて、専門機関などへの紹介も行います。

内容 学習、交友関係、学校生活、いじめ、不登校、子育て、就学、進路、問題行動など
日時 月曜、水曜(祝日除く)
13:00～17:00

電話(ヤングテレホン) ☎(23)1139
☎ 生涯活動推進課 生涯学習係 ☎(22)6510

熊本国税局電話相談センター・確定申告電話相談センター

国税についての一般的な相談は「熊本国税局電話相談センター」にお問い合わせください。

1月16日(木)から3月16日(月)まで「確定申告電話相談センター」を開設します。

☎ 宇土税務署 ☎(22)0410 ※自動音声に従って、国税についての一般的な相談は「1」を選択
所得税・消費税・贈与税の確定申告についての相談は「0」を選択

熊本県子ども・若者総合相談センター出張相談会

将来が不安、人間関係で悩んでいる、学校に行けない、学校を辞めてしまった、働く気がおきない等、様々な悩みや心配されていることについてご相談ください

対象 15歳～39歳までの人とその家族、友人、知人等
日時 1月23日(木)10:00～16:00
場所 宇城市中央公民館 第一会議室
☎ 熊本県子ども・若者総合相談センター ☎096(387)7000

消費者 トラブル 注意報

キャッシュカードを 渡さないで!



県内の高齢者宅に、警察官や金融庁の職員を装った詐欺の電話が多数かかっており、キャッシュカードをだまし取られ、現金を引き出される被害が多発しています。

犯人の手口は、「あなたの個人情報が洩れている」などと不安をあおる電話をかけ、暗証番号を聞き出し、キャッシュカードをだまし取るものです。



【被害に遭わないために】

- ・公的機関からの電話でも、代表電話に電話をかけ直し確認する。
- ・他人にキャッシュカードを渡したり、暗証番号を教えたりしない。
- ・家族や警察に相談する。
- ・在宅時でも留守番電話に設定する。

不審な電話があったら、一人で判断せず、すぐに警察や消費生活センターに相談しましょう。

☎ 宇土市消費生活センター ☎(23)3251

くらしの無料相談窓口



消費生活相談

消費生活に関する問題や多重債務など、専門の知識を持った相談員が相談に応じます。

日時 月曜、火曜、水曜、金曜(年末年始・祝日除く)

10:00～16:00

場所 市消費生活センター(中央公民館1階)

相談方法 来庁か電話

☎ 市消費生活センター ☎(23)3251

司法書士相談(要予約)

多重債務や遺産相続など、司法書士が相談に応じます。事前予約制で、相談時間は一人30分以内です。電話での相談はできません。

日時 1月23日(木) 13:00～16:00

場所 市消費生活センター(中央公民館1階)

定員 先着6人

申込方法 電話でお申し込みください

☎☎ 商工観光課(内線612)

行政相談

国の行政機関などに対する意見や苦情など、行政相談委員が相談に応じます。

日時 1月8日(水)、22日(水)

10:00～15:00

場所 市役所 防災棟会議室

☎ 総務省 熊本行政評価事務所 ☎0570(09)0110

☎ 総務課 行政係 ☎(22)1111(内線209)

人権相談

人権問題や家庭問題など、人権擁護委員がさまざまな心配ごと、困りごとの相談に応じます。

日時 1月16日(木) 13:00～16:00

場所 市役所 防災棟会議室

備考 上記以外にも月～金曜(祝日除く)に、法務局宇土支局で相談に応じています。

☎ 法務局 宇土支局 ☎(22)0320

☎ 総務課 行政係 ☎(22)1111(内線210)

年金相談(要予約)

年金請求の手続きや受給している年金についてなど、年金事務所の職員が相談に応じます。事前予約制です。

期日 1月9日(木)

1月16日(木)

2月6日(木)

福祉センター2階 会議室

時間 10:00～15:00

☎☎ 熊本東年金事務所 お客様相談室 ☎096(367)2503

こころの健康相談(要予約)

対人関係の悩みやこころの健康のことなど、精神科医が相談に応じます。事前予約制で、本人に限らず家族や関係者からの相談にも応じます。

日時 1月14日(火)、2月13日(木)

14:00～16:00

場所 宇城保健所 相談室

申込方法 前日までにお電話でお申し込みください

☎☎ 宇城保健所 ☎(32)1207

自立相談

経済的な問題や仕事のこと、生活上の困りごとを抱えている人に対し、一人ひとりの状況に応じた相談や就労を含めた支援などを行います。

日時 月曜～金曜(祝日除く)

9:00～17:00

場所 うと自立相談センター(社会福祉協議会内)

☎ うと自立相談センター ☎(23)3756

宇土ふれあい福祉相談所

福祉センター相談室では、市民の皆さまのさまざまな相談に専門の相談員が応じます。(祝日除く)

【申込不要の相談】

▽家庭相談 月曜、火曜、木曜 8:30～17:00

▽婦人相談 月曜、水曜、金曜 8:30～17:00

▽法律相談 毎月第3金曜 13:00～16:00

※先着8人 受付時間 12:30～15:30

▽ふれあい福祉相談 月曜～金曜 10:00～15:00

【申込必要の相談】

▽不動産相談 } お問い合わせください

▽介護相談 }

☎ 社会福祉協議会 ☎(23)3756

高齢者のための相談窓口

地域包括支援センター(南段原町164-5)では、専門医や保健師、社会福祉士などで構成する認知症初期集中支援チームが認知症の相談に応じます。このほか、在宅医療・介護支援センターが高齢者のさまざまな相談に応じます。

日時 月曜～金曜 8:15～17:15

※緊急の場合は上記の日時以外も受け付けます

☎ 地域包括支援センター ☎(24)1555

秋の叙勲

瑞宝小綬章 久多見 久喜 さん
(元公立高等学校長・三拾町)

昭和49年、球磨農業高校で書道教師としてスタートし、八代南高校、宇土高校に勤務。平成8年から県教委の指導主事として行政を経験。その後、玉名高校教頭として100周年記念事業を担当。平成16年から天草工業高校校長として、「ものづくり」の素晴らしさに触れ、平成19年からの人吉高校では、全日・定時・五木分校の3校同時の校長を経験。平成22年3月に定年退職。

この度、教育功勞による瑞宝小綬章の榮に浴し、身に余る光榮に感激しております。これもひとえにこれまでご指導、ご支援いただいた皆様のお陰と深く感謝申し上げます。顧みますと教職生活36年、前半は書道教師として生徒と一緒に取り組みました。また、宇土市運動公園碑、小西行長公像の台座銘等も書かせていただきました。後半は指導主事、教頭、校長と幅広く学ばせていただきました。今後は、この榮に恥じないように、更に精進して参りたいと思います。

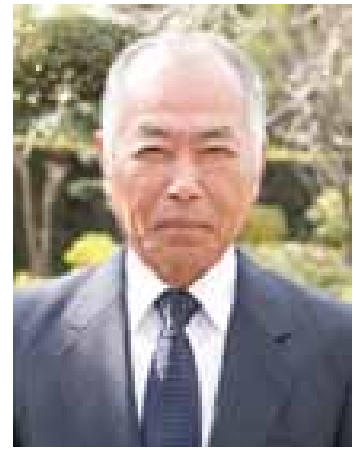

秋の叙勲

瑞宝単光章 吉田 薫子 さん
(元民生・児童委員・境目町)

昭和52年11月、民生・児童委員の委嘱を受ける。宇土市民児協副会長、宇土市ふれあい福祉相談員等を務め、10期30年務める。その間、知事表彰、九州社会福祉協議会連合会長表彰、厚生労働大臣表彰等拝受。平成19年11月退任。

任期30年間にわたり、民生・児童委員として、地域の実情を把握しつつ、児童、高齢者やその他の家庭の日常生活上の相談に応じ、それぞれの幸せと自立を願って活動を続けてきました。この活動の中で、私自身が多くのことを学ばせていただきました。この度、はからずも令和元年秋の叙勲に際し、瑞宝単光章の榮に浴し、身に余る光榮に恐縮しております。これもひとえに、御指導くださいました行政各位、宇土市民児協の皆様、御支援と御協力、地域の皆様の御厚情の賜物と心より感謝申し上げます。今後はこの榮譽に恥じることはないよう余生を過ごす所存です。



多くの人々の心が潤う公園に 秋季花いっぱい運動

11月16日、中央公園で花いっぱい運動があり、宇土地区囀託会や宇土地区婦人会、鶴城中学校、企業などから約150人が参加して花を植えました。この運動は、市の景観と人々の心を美しくする目的で平成8年に始まり、年2回、春と秋に実施している運動です。この日に植えられた花苗5,460株は、全て社団法人宇土法人会から寄贈されたもので、パンジーやビオラ、ナデシコ、ノースポール、芝桜など色とりどりの花々が公園内の花壇や噴水周辺を彩りました。



中央公園はたくさんのお花で彩られました

スポーツを通して交流を深めました

宇土市福祉スポーツ大会開催

11月16日、宇土市福祉スポーツ大会がecowin宇土アリーナ(宇土市民体育館)であり、身障福祉協会や母子会、市内福祉施設から15チーム61人が参加しました。この大会は、ペタンク競技を通して、障がい者と母子家庭の相互交流を図り、市民の障がいなどに対する理解を深め、社会参加の推進に寄与することを目的に約10年前から開催しています。大会結果は次のとおりです。

優勝:網津Cチーム / 準優勝:網津Aチーム / 3位:チーム松田



ペタンク競技を楽しむ参加者



たくさんの催しが来場者を楽しませました

本にまつわるイベントが盛りだくさん

出張図書館まつり開催

11月16日、第20回出張図書館まつりが中央公民館でありました。まつりは、子どもから大人まで幅広い世代に本の楽しさを知ってもらうために開催しており、今回は2回目の図書館外での開催となりました。会場では、童話発表大会金賞受賞者4人による発表やひまわり会による読み聞かせ「えほんのじかん」などがありました。ファンタジア人形劇による「三匹のこぶた」の人形劇では、人形の動きに子どもたちは興味深々。今年からお茶会も開催され、来場者は本の魅力と一緒に、お茶も楽しみました



網津あじさい放課後クラブのみなさん

九州ブロックバウンドテニスジュニア選手権大会

網津あじさい放課後クラブが活躍

11月16日、九州全県のジュニアの選手が参加する第3回九州ブロックバウンドテニスジュニア選手権大会が熊本市立総合体育館で開催され、「網津あじさい放課後クラブ」の所属の松田莉子さんが、4年生の部で優勝、その他の3年生から6年生までの全ての部で入賞しました。入賞者は以下のとおりです。

3年生の部 準優勝:松田結衣

4年生の部 優勝:松田莉子/準優勝:村松心結

5年生の部 準優勝:中川樹里/3位:野村瑠香

6年生の部 3位:宮下心望



優勝したHC宇土の選手のみなさん

九州小学生親善ハンドボール大会

HC宇土が女子の部で九州大会優勝

11月19日、小学生ハンドボールクラブのHC宇土(松本義樹監督)の女子メンバー19人が市役所を訪問しました。チームは、11月2日から4日にかけて、長崎県佐世保市で行われた第40回九州小学生親善ハンドボール大会で、花園ハンドボールクラブ(HC宇土と共に熊本県代表選抜として出場)との決勝戦を制し、優勝しました。キャプテンの西村夢華さんは「最後の大会の協会長旗も優勝できるよう頑張ります」と最後の大会への決意を語りました。



西日本電信電話株式会社熊本支店の前田仁支店長(写真右)

災害時の通信手段として期待

災害時に特設公衆電話を設置

11月19日、西日本電信電話株式会社熊本支店と災害時に市内3か所の指定避難所に特設公衆電話の設置を行う協定を締結しました。特設公衆電話は、災害時等で一般回線が繋がりにくい時も、優先的に繋がりがやすい発信専用の電話です。大規模災害が発生した時に、無料で使用することが出来るため、通信手段が速やかに確保されることが期待されます。

設置場所

花園コミュニティセンター、走潟小学校体育館、網津防災センター

ドローンを使用して被害状況をいち早く確認 カネリョウ海藻株式会社と協定締結

11月21日、カネリョウ海藻株式会社と「災害等調査活動に関する協定」を締結しました。協定締結により、大規模災害発生時に、カネリョウ海藻株式会社が所有する無人飛行機(ドローン)を使用した調査活動について協力要請が可能となります。大規模な土砂崩れ等の被害確認の時にドローンを使用することにより、被害箇所全体の状況を安全・確実に確認できるようになるため、早期の復旧作業に取り掛かれることなどが期待されます。



カネリョウ海藻株式会社の高木良樹社長（写真右）

命の大切さ学んだよ 花園小で「人権の花」運動終了式

11月21日、「人権の花」運動終了式が花園小で行われ、児童や人権擁護委員が参加しました。この運動は、子どもたちが協力しながら花を育てることを通して命の大切さや思いやり、相手の立場を考えることなどの人権思想を育むことを目的に、市がくまもと人権啓発活動地域ネットワーク協議会と共催して実施。式では、学校に感謝状と記念品が贈呈されたほか、児童の作文発表などが行われました。児童が大切に育てて採取したマリーゴールド、ホウセンカなどの種は「ハートフルフェスタ」の来場者や次回の開催校へ配布するなどして、人権の輪を広げていくこととしています。



児童が育て採取した花の種が贈られました

復元に向けて川をきれいに 船場川クリーン作戦実施

11月23日、秋の船場川クリーン作戦が実施されました。復元工事中の船場橋を中心とした船場川沿い約1キロのエリアにおいて地域住民や中学生など約100人が参加して清掃しました。船場川クリーン作戦は「船場川十年後委員会」が33年間にわたり、毎年春と秋に続けている活動です。清掃活動では、参加者が軍手姿でゴミ袋を手に約1時間、除草やゴミを拾ったりして、2トントラック2台分のごみを集めました。次回開催は4月を予定しています。



船場川沿い1キロを清掃しました

宇土市地区対抗ミニバレーボール大会 地区対抗ミニバレーで花園地区が優勝

11月23日、宇土市健康スポーツフェスタがecowin宇土アリーナ（宇土市民体育館）で開催され、7地区から約70人が参加しました。今年度から大会名・チーム編成条件等を変更して開催され、例年以上の熱戦が繰り広げられました。当日はNP〇法人うとスポーツクラブによるアジャタ大会(玉入れ)も開催され、交流を深めました。ミニバレーボール大会の結果は次のとおりです。

優勝:花園地区／準優勝:網津地区／第3位:宇土地区



ミニバレーで優勝した花園地区のみなさん



参加者は真剣に講話に耳を傾けていました

安心安全なまちづくりを

宇土市交通安全・防犯教室を開催しました

11月から12月上旬にかけて、宇土市交通防犯教室を開催しました。この教室は、公民館の成人講座の一環として各地区公民館で開催され、約290人の参加がありました。教室では、宇城警察署や宇城地区交通安全協会の講師による事故・犯罪の実情や対策についての講話があり、参加者は、地区のリーダーとして安心安全なまちづくりのために真剣に講話に耳を傾け、事故や犯罪はちょっとした心がけで防ぐことができることを学びました。



正代関（写真中）

敢闘賞受賞の大活躍

正代関が表敬訪問

11月28日、時津風部屋の力士で市出身の正代関が市役所を訪れ、九州場所の報告と初場所への決意を元松茂樹市長と谷崎淳一副市長に報告しました。正代関は、「地元の皆さんの応援が後押しになった。初場所は、まずは勝ち越しを目指して良い成績をおさめるように頑張りたい」と述べ、元松市長は「九州場所での活躍で、皆がたくさんの元気をもらうことができた。初場所でのさらなる活躍を期待しています」と激励しました。



約120人の市民や歴史愛好家が来場しました

市指定有形文化財「船場橋」

復旧工事現地説明会を開催

11月30日、熊本地震災害復旧に伴う復元工事が進む船場橋で現地説明会があり、約120名の市民や歴史愛好者が来場しました。説明会では、市文化課の学芸員と施工担当者から、被災状況や復旧方法、工事の過程で判明した石材の使われ方等の説明が行われ、見学者は当時の高い技術に驚いたり、熱心にメモを取っていました。復元工事は11月から行っており、今年度末に完了する予定です。当日の現地説明会資料については、市ホームページの「宇土市デジタルミュージアム」で公開しています。



宇土の史跡を巡る参加者の皆さん

はじめの一步!血管若返り大作戦

宇土市史跡巡りウォーク

12月1日、宇土市史跡巡りウォークが開催され、市内外から約160人が参加しました。今年4月に、市と市商工会、協会けんぽ熊本支部の三者で締結された「健康づくり推進包括協定」を記念して開催されました。元松茂樹市長は「宇土市の史跡を巡りながら、楽しんでウォーキングをして健康づくりにつなげてほしい」と挨拶。参加者は、旧高月邸、中世宇土城跡、西岡神宮、轟水源などの史跡を巡りながらウォーキングを楽しみました。

里山のめぐみに感謝

五色山オリエンテーリング

12月1日、オリエンテーリングが五色山一帯であり、親子連れら約150人が参加しました。これは、里山再生にむけて間伐や散策路整備に取り組む「五色山ふれあい会」が毎年開催しているもので、今年で6回目となります。参加者は岡岳公園までの約3キロのコースを往復し、ゴールの五色山グラウンドでは、グラウンドゴルフのホールインワン競争や山で採れたどんぐりなどを使った箸置き作り教室などを楽しみました。昼食は参加者みんなでご汁やおにぎり、焼き芋を食べ、里山の魅力をたっぷり堪能しました。



グラウンドゴルフや箸置き作りを体験しました

世界のプレーを間近で体験

ハンドボールセルビア代表の選手たちと交流

12月1日、ecowin宇土アリーナ（宇土市民体育館）で、女子ハンドボール世界選手権に出場したセルビア代表の選手たちとの交流会がありました。交流会は、市内の小学生ハンドボールチームに一流のプレーを体験してもらおうと、熊本県国際スポーツ大会推進事務局の働きかけで実現。HC宇土や花園ハンドボールクラブの選手、男女約80人が参加しました。選手たちは、最初のうちは緊張した様子でしたが、パス交換をするうちに次第にリラックスし、ミニゲームでゴールが決まるたびに歓声を上げ、選手と笑顔でハイタッチを交わしました。



選手たちと笑顔でハイタッチを交わしました

市民の善意と協力で開催

歳末助け合い♡市民のつどい

12月1日、福祉支援を必要とする人たちが安心して暮らせる地域づくりを目的に、第41回歳末助けあい「市民のつどい」が開催されました。中央公民館分館で行われたチャリティーバザーでは、善意で集まった品物を販売し、終始多くの来場者でにぎわいました。市民会館で行われた芸能大会では、バレエやダンス、カラオケ、舞踊など31の演目が披露され、来場者を大いに楽しませました。芸能大会出演者や来場者から募金等で集まった益金は、市内に住む要援護世帯や地区社会福祉協議会に配分されます。



様々な演目が披露されました

可能性は広がっていく

宇土高校科学部が科学コンクールで2冠

宇土高校科学部が研究論文「屈折率の研究Ⅲ」で熊本県高等学校生徒理科研究発表会物理部門で最優秀賞、熊本県科学研究展示会で熊本県知事賞の成績を収めました。この研究は、2018年にインテル国際科学技術フェア(ISEF)に出場した生徒たちと一緒に取り組んでいた研究を応用、発展させたもので、東京で行われる高校生科学技術チャレンジ(JSEC)最終審査会に科学部物理班の吉野泰生さん、窪田瑛仁さん、四海成々実さんがISEFを目指して出場しました。



左から四海成々実さん、吉野泰生さん、窪田瑛仁さん



掘ったじゃがいもを見せ合う園児たち

たくさんとれたよ

じゃがいも収穫体験

12月11日、緑川保育園の園児38人が、市農業委員会が管理する耕作放棄地解消地でじゃがいもの収穫を体験しました。これは、市農業委員会が耕作放棄地解消のために行っているもので、今年で9回目となります。園児たちは、農業委員さんにじゃがいもがどこにあるかを教えてもらい、泥だらけになりながらも楽しそうにじゃがいもを掘り、大きなじゃがいもを見つけると笑顔で「大きいのがとれた」と喜んでいました。収穫したじゃがいもは、保育園の給食やおやつに使われます。



とっくりを奪い合い、甘酒を振りまく猿

甘酒かかると無病息災

700年続く山王さんまつり

12月13日、猿に扮した若者が甘酒を掛け合う「山王さんまつり」が花園町の佐野地区でありました。まつりは、鎌倉時代後期から700年続くとされる伝統行事で、旧暦11月の申の日に行われます。地元の20代の男性6人は、赤い着物と黄色の腰ひも、白い頬かむりで猿に扮装し、境内や氏子宅で「ホーライ、ホーライ」と声を上げ、甘酒の入ったとっくりを奪い合いました。甘酒がかかると1年間無病息災で過ごせると言われ、猿がとっくりの甘酒を周囲に振りまくと、見物客から歓声が上がりました。

食べにきて! うちの「うと料理」

第8回

「うと料理」は宇土の食材、調味料などを使用した料理を紹介していくコーナーです。

走潟の澤田さんちの トマトピッツア

「うとイタリア食堂 まぁーる」



「うとイタリア食堂 まぁーる」

住所 宇土市新町3丁目41
電話番号 080-3908-2808
営業時間 18:00~24:00
定休日 木曜日

走潟町の澤田農園のトマトをふんだんに使ったピッツアです。うとイタリア食堂まぁーるでは、地元食材を使ったパスタやピッツアなど本格的イタリアンが楽しめます。ワインの種類も多数取り揃えております。皆さまのご来店をお待ちしております。



「うと料理」を募集します

あなたのお店の「うと料理」を募集します。
「うと料理」の条件 宇土の食材（米、野菜、魚介、肉など）
宇土の調味料（醤油、味噌など）
詳しくは、まちづくり推進課までお問い合わせください。
問 まちづくり推進課情報支援係（内線810、811）



未来食堂にどうぞ

手作りの美味しいごはんを食べに来ませんか?赤ちゃん連れや子ども達, 小中高生, お母さん, お父さん, お年寄り, 障がいをもつ人など, どなたでもお待ちしております。紙芝居, 本の読み聞かせ, 音楽タイムもありますよ。

日時 1月11日(土)
2月 8日(土)
11:00 ~ 14:00
場所 昭和カフェ銀乃船
(石小路町46)
費用 高校生まで無料
一般 300円



問 昭和カフェ銀乃船 ☎(22)5623
銀河カレッジ ☎(23)1090

体幹を鍛えるエクササイズ 短期講座参加者募集

ゴムひもなどを使い, ご家庭でもできる簡単な運動です。緊張をほぐし, カラダが本来持っている力「自然治癒力」を引き出しバランスよく姿勢を整えます。参加料など, 詳しくはお問い合わせください。

対象・定員 うとスポーツクラブ会員・15名
※会員以外でもアカデミー会員の入会手続きで受講できます。

開講日 1月22日(水), 2月5日(水),
2月19日(水), 3月4日(水)

時間 13:30 ~ 15:00

場所 ecowin宇土アリーナ コミュニティルーム

申込締切 1月17日(金)※定員になり次第終了

問 申 NPO法人うとスポーツクラブ事務局 ☎(23)3493



みんなの想いをつないで UTO♡ハートリレー

一人じゃないよ, みんなが子どもの応援団。熱いハートを汗と一緒に宇土の地域でつなぎます。宇土市PTA OB有志の会が主催です。皆さまの沿道での応援をお願いします。

日時 1月18日(土) 10時・網田小スタート(小雨決行)
通過予定時刻

網田小	10:00	宇土東小	13:35
網田中	10:15	宇土小	14:15
網津小	11:40	宇土中	14:20
住吉中	12:00	花園小	14:55
緑川小	12:30	鶴城中	15:30
走瀧小	13:05		



問 宇土市PTA OB有志の会 田代 ☎090(2716)5306

しなやかな身体づくりに ヨガ教室

呼吸に合わせて体を動かし, 心と身体のバランスを整えます。初心者, 経験者どなたでも大丈夫です。参加料など詳しくはお問い合わせください。

対象・定員 うとスポーツクラブ会員・15名
※会員以外でもアカデミー会員の入会手続きで受講できます。

開講日 2月8日(土), 2月22日(土),
3月7日(土), 3月21日(土)

場所 ecowin宇土アリーナ コミュニティルーム

時間 10:30 ~ 12:00

申込締切 2月2日(月)※定員になり次第終了

問 申 NPO法人うとスポーツクラブ事務局 ☎(23)3493

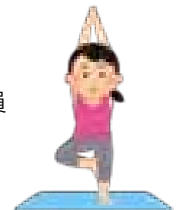

ハートフルフェスタ2020inうと

人権・男女共同参画・生涯学習で輝くまちづくりを目指して開催します。事前申込や参加費は不要です。

日時 2月1日(土)
13:00 ~ 15:35(12:30開場)
場所 市民会館大ホール
講演 「もっと楽にやっつけられる夫婦関係って?」
講師 石蔵文信さん(医学博士)
同時開催 人権作文等表彰者作品展示
生涯学習講座パネル展示
宇城学園の皆さんの作品展示

銀河カレッジ, Field, NICEのお菓子, 小物等の販売
※無料の託児サービスを希望される人は, まちづくり推進課までご連絡ください

問 まちづくり推進課 市民活動支援係 ☎(22)1111(内線809)



市民のひろば



参加者募集

雁回山自然観察トレッキング

熊本県森林インストラクターが雁回山の森林ガイドを行います。事前申込や参加費は不要です。樹木や草花を観察しながら、ゆっくり山麓の遊歩道を歩きませんか？

日 時 2月9日(日)
受付 9:00 開始 9:30 ~ 12:00

集合場所 六殿宮前駐車場(熊本市南区富合町)
観察コース 雁回山山麓の遊歩道



☎(一社)熊本県森林インストラクター協会 ☎090(2582)9648



宇土にあらゆるアートを発信 大林由紀コンサート

「宇土にアートミュージアムを創る」会「UMAS(うまあす)」は、宇土にあらゆるアートを発信するために活動しています。ゲストにサクソ奏者 遠嶋和之さんを迎え、熊本で活動しているシンガーソングライター 大林由紀さんのコンサートを開催します。

日 時 2月15日(土)
受付 13:30 開演 14:00
場 所 市民会館大会議室
入場料 大人1,600円
学生800円
※小学生以下は無料



☎「宇土にアートミュージアムを創る」会「UMAS」 嶺
☎090(9481)0867 Mminekeico@gmail.com



社交ダンス&フラダンスフェスティバル

熊本県内各地から約80名のダンス愛好者が出演し、1年間の練習の成果を発表します。3部構成で、フォーメーション・ソロ・デモなど、社交ダンスとフラダンスが同時に楽しめる構成となっています。今回で12回目を開催することが出来ました。ご協力いただきました全ての方に感謝申し上げます。私たちが目指すものは『生涯スポーツのお手伝い』です。出演する皆さんが一生懸命踊っている姿を見て、少しでも元気になっていただければ幸いです。入場無料です。皆様のご来場を心よりお待ちしております。~エンジョイダンス ハッピーライフ~

日 時 2月24日(月・祝)
13:00 ~ 16:00
場 所 宇土市民会館大ホール
主 催 たけのダンススタジオ



☎090(9475)1759(たけの)



女子ミニバスケットボールチーム ファンキーベイビーズ FUNKY★BABYS 新入部員募集

ミニバスケットボールチームファンキーベイビーズでは、1・2・3年生の新入部員を募集しています。1月から月4回の週1回コースを新設し、子どもたちの体力や時間に合わせたコースを選ぶことができます。体験・見学会も開催しています。月謝など詳しくはお問い合わせください。

対象 宇土市、宇城市、熊本市内の小学生
練習時間 19:00 ~ 20:30(火・木)
18:00 ~ 19:30(金)
9:00 ~ 11:00(土)
練習場所 宇土小学校体育館

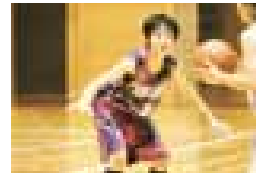

☎小林秀勝 ☎090(4359)1830
宇土スポーツクラブ事務局 ☎(23)3493
M info@uto-sc.jp



「市民のひろば」は、市民や団体などが投稿するコーナーです。行政情報ではありません。ご不明な点は各問い合わせ先へお尋ねください。

「市民のひろば」
への投稿を
募集します

楽しいイベントや会員募集など、皆さんが知らせたいと思う情報を投稿してください。営利目的など掲載できない場合がありますのでご了承ください。

申込期限 掲載月の前月1日 ※1日が休日の場合は前日
枠サイズ 約25文字×13行(タイトル除く、画像含む)
申込方法 原稿を直接、メール、FAXで提出してください。

☎☎ まちづくり推進課 情報支援係
☎(22)1111(内線811) ☎(22)2928
M machi03@uto.kumamoto.jp



受講生募集 着物着付講座

自分で着物を着てみませんか?浴衣からおしゃれ着、礼装まで自分に合ったペースで着付けを勉強することができます。

日 時 毎週水曜 19:00 ~ 20:30(月3回開講)
場 所 就業改善センター 2階和室(商工会ビルの2階です)
講 師 永田千鶴子
費 用 3,000円/月
募集人数 10人程度



☎☎ 永田 ☎090(9493)5578

発達に違いのある子どもたち 思いを声にする「吃音」

きつおん

1月、学校では3学期が始まり、中学校や高校を受験するお子さんは進路を定めつつ、卒業に向けて様々な準備を始める頃と思います。小学6年生で「中学受験」をすることも、今では珍しいことでは無くなりました。しかし、「吃音」のお子さんが、受験の「面接」や卒業式の「返事」に対し感じる不安や恐怖は、周囲の人には想像がつかないほど強いものであることを、知らない人が多いのではないかと思います。

吃音は、世界のどの国でも約100人に1人の割合で発症します。吃音は、ことばの発達過程で生じるもので、多くは語彙が増える幼児期に、タイムイングよく話し出すことが難しい状況から始まります。ただし、幼児期に始まった吃音は74%が自然治癒をします。

吃音は、年齢が上がる症状も変化していきます。幼児期や低学年では繰り返し返し(さ、さ、さ、さかな)や引き伸ばし(さーさーかな)が目立ち、本人があまり気にせず話していることも多いですが、学年が上がることもに難発(最初の一言が出ない)、随伴症状(体の動きを伴う)、高学年から思春期にかけては、吃音が出る不安や恐

怖にとらわれ、ことばを言い換える、話すのをやめる、話す場を回避する症状へと進みます。しかし、吃音には調子の波(人によって違う)があり、時々スラスラと話せることもあるので、外見では吃音が治ったかのように見えます。治ったのではなく、本当は重度化していることを、両親でも見抜けな

当事者の思い

今回は、数年前に宇土市内の小学校を卒業したAさんが、自分自身の「吃音」に向き合い書いてくれた作文の1節をご紹介します。

私が小中学校生活を含め、一番吃音のことで悩んだ時期は、小6の後半から中1にかけてです。小6の時は卒業式が一番の悩みの種でした。卒業式の練習が始まる前の時期から「卒業式の卒業証書授与のときに、きちんと返事ができるのか」とか「そもそも、あんなに大勢の前で声が出るのか」などずっと考えていました。最初は、どう

やったらあまり緊張せずに返事ができるか、親や吃音の先生と相談し、心の中でリズムをとりながら返事をするという方法や、最初の返事の音を小さく言う方法など色々考えたけど、どうしても卒業式の練習の時間になると、本当にできるのかとか、みんなの前で返事が言えないことを想像すると足がすくんでしまい、結局練習には参加できませんでした。卒業式に出たくないと言っただけではなく、逆にすくなく卒業式に出たいという気持ちの方が強かったです。でも、いざ目の前にすると失敗するのが怖くて、自分にはできないと身に染みるように感じていました。そうやって考えていくうちに、自分の中で不安がいつぱいっぱいになってしまっ、こんなに苦しめないといけないのなら、もう出ない方が楽かもしれないと思って、自分は卒業式に出ないと決断しました。そして、卒業式の練習と本番は、会場の2階から見学しました。今でもそのことを思い出すとすごく辛くなります。

〜私が小中学校生活を含め、一番吃音のことで悩んだ時期は、小6の後半から中1にかけてです。小6の時は卒業式が一番の悩みの種でした。卒業式の練習が始まる前の時期から「卒業式の卒業証書授与のときに、きちんと返事ができるのか」とか「そもそも、あんなに大勢の前で声が出るのか」などずっと考えていました。最初は、どう

合理的配慮

Aさんのご家族は、学校に合理的配慮を求めましたが、Aさんだけ特別扱いはできないと断られたそうです。2016年に「障害者差別解消法」が施行され、「合理的配慮」は法律で

定められました。卒業式ではお子さんの状況に応じて「小さな声でもOK」「〇秒(子どもと決めておく)待っても声が出なければそのまま流す」など、合理的配慮の様々な選択肢があるはず。 「100人に1人の割合で発症する吃音」とは、誰がそうなるかは誰にもわからず、たまたまAさんが担ったものとすれば、担わなかった他の人が無関係とは言えないのではないのでしょうか。吃音のある人は、吃音の限の努力を払っています。ことばのキャッチボールが成立するためには、聞き手(吃音がない人)が変わる必要性があるのです。「吃音があるままでいい。」当事者がそう思える地域社会こそが、本来どのような人も住みやすいと思える地域社会なのではないでしょうか。そのような社会が実現することを切に願い、今私たちにできることを実践していきたいと思っています。



吃音の合理的配慮 / 菊池良和 / 学苑社

温故知新

くつと学だより

幻の九州中央横断鉄道―延宇線―

2019年10月、携帯電話やパソコンに使用されるリチウムイオン電池を開発した旭化成名誉フェローの吉野彰さんが日本人では8人目となるノーベル化学賞を受賞しました。吉野さんは、発火や爆発の恐れがあった電池の安全性を確認する実証実験を旭化成の関連施設があった宮崎県延岡市で繰り返し、ノーベル賞の受賞会見では「電池が誕生したのは延岡」と当時の開発を回想しました。

延岡市は太平洋に面した東九州の中核都市で、旭化成が創業した企業城下町として発展してきました。ちょうど宇土市から見て九州の反対側に位置しています。実は大正時代から戦後にかけて、延岡と宇土を結ぶ鉄道の建設計画が2度持ち上がったことがありました。双方の地名の頭文字をとって「延宇線(延宇鉄道)」と呼ばれていました。

大正8年(1919)頃から延宇線の建設運動が始まり、大正11年に「熊本県高森ヨリ宮崎県三田井ヲ経テ延岡ニ至ル鉄道」(高森―三田井―延岡)と「熊本

県宇土ヨリ浜町ヲ経テ宮崎県三田井付近ニ達スル鉄道」(宇土―浜町―三田井)という2路線が鉄道敷設法に基づく国鉄予定線に編入され、鉄道建設の機運が高まりました。三田井は現在の宮崎県高千穂町の中心部、浜町は山都町矢部の中心部で、九州の大動脈だった鹿児島本線や日豊本線と九州中央の山間地域とを結ぶ役割が期待されました。しかし、翌年に発生した関東大震災や度重なる内閣交代などの政情不安定が原因で計画は進みませんでした。沿線の関係町村では、大正15年に延宇線速成同盟を結成し、早期の建設着工を求めて政府に陳情を続けました。折しも、交通を管轄する当時の通信大臣は熊本県選出の衆議院議員・安達謙蔵が務めており、安達の尽力により延宇線は、大正18年度の着工が閣議決定されました。このため、一部の関係者の間では、延宇線のことを「安達線」などと呼ぶ者もいました。しかし、結局この計画も昭和に入ると国の財政難により頓挫し、工事が着手されることはあ

りませんでした。

次に建設計画が再浮上するのが、前回の計画頓挫から約30年後の昭和29年(1954)です。建設実現に向けて関係町村長が集まり、同年12月に延宇鉄道期成会が結成され、会長には下田唯彦(ひこ)県議、副会長には大和忠三(ただち)宇土町長が選出されました。宇土駅を起点として隈庄、堅志田、砥用、浜町、馬見原、五ヶ瀬を経て高千穂まで延伸し、昭和14年に開通していた日之影線(延岡―日

之影間)と接続する総延長86キロメートル

ル、総事業費86億円を見込んだ計画でした。しかし、この時も昭和30年に国鉄本庁など関係省庁に陳情活動をおこなっただけで、計画が実現することはありませんでした。

【参考文献】
・『新宇土市史』(通史編第3巻)
・『広報うと』(縮刷版)
・『九州新聞』「九州日日新聞」
・『熊本日日新聞』

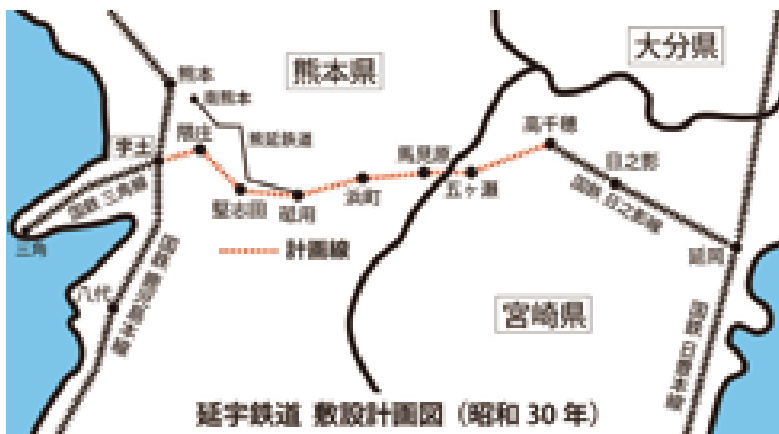

昭和33年の国鉄宇土駅

「くつと学資料室」利用相談と講話の御案内
毎月第2、第4火曜日(祝日の場合休室)は、宇土歴史懇話会会長の辻誠也さんが郷土史や古文書に関する質問に対応します。また、14時から15分間程度、本市の歴史や文化財に関するミニ講話があります。どなたでもお気軽にお越しください。
相談時間 13時〜15時
場所 文化課内「くつと学資料室」



図書館だより

1月のおすすめ図書

- 開館時間 平日：9：30～18：00
土・日：9：30～17：00
- 休館日 毎週木曜、祝日、年末年始
- 問い合わせ 宇土市立図書館 ☎(22)4512

幼児向け

PICKUP 01

おしょうがつバス

藤本 ともひこ 作・絵
鈴木出版



大晦日の夜。十二支の動物たちは、だれが一番先に初日の出をみるか、眺めのいい丘まで競争します。除夜の鐘の「ごーん」という音がすると、みんないっせいに出発しました。出遅れたバスとねずみたちもあわてて出発し…。

小学生低学年向け

PICKUP 02

おたんじょうびのおくりもの

むらやま けいこ さく/やまわき ゆりこ え
教育画劇



今日はうさぎのみみーの誕生日。すっかり忘れていたぴよんぴよんは、誕生日の贈りものを考えました。あまり急なので、何もあげる物がありません。「どうしよう」と困っていると、その時、りんごが1つあったことを思い出し…。

小学生高学年向け

PICKUP 03

森のクリーニング店シラギクさん

高森 美由紀 作/JyaJya 絵
あかね書房

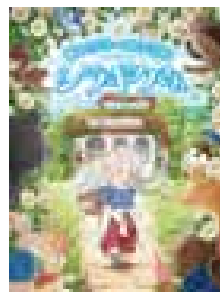

クリーニング店を営むシラギクさんは、どんな汚れも落とせるスゴ腕。ある日、一羽のフクロウが、汚れたベストを持ってきて…。新品に戻らないのは、悲しいことじゃない。あるがままの自分を受け入れていく成長物語。

中高生向け

PICKUP 04

南河国物語 Nangakoku story 暴走少女、国をすくう?の巻

濱野 京子 作/Minoru 絵/静山社

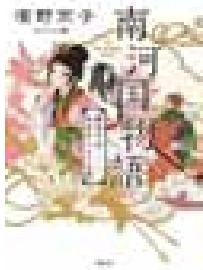

黄砂舞う大陸のとある国に、天下に名を轟かせる名将軍に父親が似ていたばかりに、あらぬ疑いで囚われの身となった不運な父娘がいた。ところがこの娘は、大した度胸の持ち主で…。南河国古代史に残る伝説の侍女、紅玉の物語。

一般向け

PICKUP 05

グッドバイ Goodby

朝井 まかて 著/朝日新聞出版



長崎の油商・大浦屋の女あるじ、お希以(のちの大浦慶)は無鉄砲にも異国との茶葉交易に乗り出した。やがて明治という時代に漕ぎ出したお慶だが、思わぬ逆波が襲いかかる。『朝日新聞』連載に加筆修正し単行本化。

一般向け

PICKUP 06

おせちと一緒に作りたいお正月のもてなし料理 大切な人たちの集まりに、とっておきのご馳走を

上島 亜紀 著/成美堂出版



時間も手間もかけずに、本格的な定番おせちが作れる簡単レシピと、和風ローストビーフ、サーモンのかぶら蒸しなど、もてなし肉料理、魚料理、鍋料理や酒肴などのレシピを紹介。お正月にふさわしい盛りつけ術なども掲載する。

おはなし会

児童センターで開催します。参加費は無料で予約も不要です。ぜひ、ご家族でご参加ください。



らっこのじかん

対象 乳幼児向け
日時 1月28日(火)
10:30～10:50



えほんのじかん

対象 幼児・小学生向け
日時 毎週水曜 16:00～16:30
毎週土曜 14:00～14:30

図書館の利用案内

図書館で本やCD、DVDを借りる時は「図書館利用カードが必要です。カードがなかったり、延滞した本があると、借りることができませんので、ご注意ください。

「図書館利用カード」は無料で作れます。免許証など身分が証明できるものを持参のうえ、ご来館ください。(再発行には手数料100円が必要です)



図書館工事のお知らせ

図書館では、皆さまがより安全・安心してご利用できるよう、2月28日(予定)まで建物の耐震改修工事を行っています。工事期間中は2階のみ開館します。学習室や児童室は利用できません。



読書感想画コンクール

秋の読書週間に募集した読書感想画コンクールには、市内の保育園・幼稚園から213点の応募がありました。入賞者は次のとおりです。



読書感想画コンクール入賞者 (敬称略・年齢は作品応募時)

賞名	氏名	年齢	本のタイトル	園名
市長賞	かのう りのか	5	三びきのやぎの がらがらどん	たんぼぼ保育園
教育長賞	ふじむら まど	6	また ぶたのたね	網津保育園
特選	なかがわ じょういちろう	6	どろぼうがっこう	宇土エンゼル保育園
〃	きのした はやと	5	おおきさくらべ	宇土東保育園
入選	かたやま ひまり	6	コアラのココアくん	宇土幼稚園
〃	ふかやま ここね	6	おぼけのてんぷら	花園幼稚園
〃	なかと ゆうま	6	くれよんのくろくん	花園幼稚園
〃	たにくち ようた	5	だんごむしそらをとぶ	花園幼稚園
〃	なかしま さつき	6	ぞうのたまごのたまごやき	網津保育園
〃	くきた そら	5	かいじゅうたちの いるところ	宇土東保育園
〃	かきもと そうた	6	がんばれ!くるまの うさぎびよんた	宇土東保育園
〃	しもづる ここみ	6	きつねのパンとねこのパン	宇土東保育園
〃	こうじもと かえで	5	11ぴきのねことへんなねこ	轟保育園
〃	なかむら あいる	6	いっすんぼうし	轟保育園
〃	しまむら そうま	5	しあわせなふくろう	肥後っこ保育園
〃	みそのう ひかる	5	したきりすずめ	走瀧保育園
〃	ひらの はな	5	長ぐつをはいたねこ	走瀧保育園
〃	にしかわ そうま	5	バナナのはなし	宇土ありあけ保育園
〃	かたやま ゆいな	5	わたしのワンピース	宇土ありあけ保育園
〃	かきはら はると	6	パトカー・しょうぼうしゃ	宇土ありあけ保育園
〃	なかにし さな	5	おぼっけ〜	宇土ありあけ保育園
〃	あらし なつき	5	バナナのはなし	宇土ありあけ保育園
〃	しらもと あいか	5	はらぺこあおむし	宇土エンゼル保育園
〃	なかがわ はな	6	むしばいっかのおひっこし	はなぞの保育園
〃	なかがわ けんせい	6	トリケラトプスと けっせんあかいいわ	はなぞの保育園
〃	やまもと ひゅうが	6	りっぱなつののにほんじか	はなぞの保育園
〃	たかむく あつし	6	かにむかし	たんぼぼ保育園
〃	たかふじ あみ	6	ちからたろう	たんぼぼ保育園



市長賞
「三びきのやぎの
がらがらどん」
かのう りのかさん
(たんぼぼ保育園)



教育長賞
「また ぶたのたね」
ふじむら まどさん
(網津保育園)

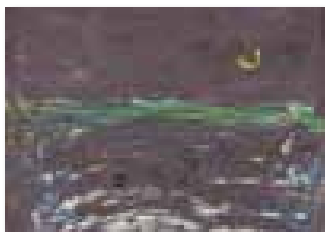

特選 「どろぼうがっこう」
なかがわじょういちろうさん
(宇土エンゼル保育園)

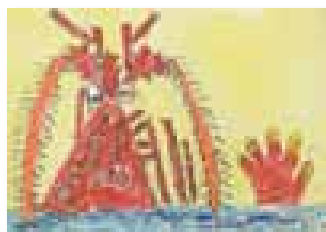

特選 「おおきさくらべ」
きのしたはやとさん
(宇土東保育園)

読書感想文コンクール



小学生の部に55点、中学生の部に27点、合計82点の応募がありました。入賞者は次のとおりです。入賞作品は、図書館に展示するほか、文集にして各学校に配布します。

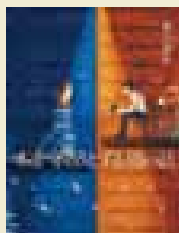
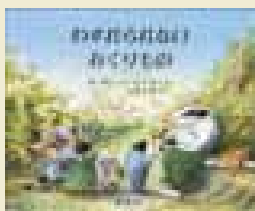

賞名	学年	氏名	本のタイトル	学校名
金賞	3	中村 真優	わすれられないおくりもの	宇土東小
	6	久野 優衣	冒険者たち	花園小
銀賞	3	竹田 陽彩	本を守ろうとする猫の話	宇土中
	3	荒木 朱里	本屋さんのルビネこ	花園小
	3	本山 史也	ジャコのおかしな学校	宇土東小
	4	山崎 詞美	ゾウの森とポテトチップス	網田小
	6	木村 純大	十五少年漂流記	花園小
	1	津野 愛美里	武器より一冊の本をください	鶴城中
銅賞	3	田代 桃加	戦場のオレンジ	鶴城中
	1	松本 そあら	大きいトンと小さなボン	緑川小
	2	小山 楓愛	くまくまパン	走瀧小
	2	大下 希彩	ともだちくるかな	網田小
	5	稲崎 花	パアちゃんとはびっきりの三日間	花園小
	5	松岡 蒼	あきらめることは無意味だ	走瀧小
	6	山口 るい	海をわたったヒロシマの人形	走瀧小
	2	中原 萌桜	70年分の夏を君に捧ぐ	鶴城中
	3	中村 想	いつまでもここでキミを待つ	鶴城中
3	松本 歩惟	また、同じ夢を見ていた	宇土中	

知っておきたい 国民年金

20歳になったら国民年金



市民保険課 国保年金係 ☎(22) 1111 (内線425)
熊本東年金事務所 ☎096 (367) 2503

国民年金は、年をとったときや病気・ケガをした時などいざという時の生活を現役世代みんなで支えようという考えで作られた仕組みです。やがて訪れる老後や、生活の安定を損なうような”万が一”の事態に備え、保険料を出し合い、世代間で支え合う制度です。20歳になったら国民年金保険料を納めましょう。

“今”も“将来”も“老後”も、国民年金は一生のリスクの備えです。

今の“まさか”に

障害基礎年金

病気やけがで障がいが残ったときに受け取る年金

将来の“まさか”に

遺族基礎年金

一家の働き手が亡くなったときに家族や子どもが受け取る年金

老後の“安心”に

老齢基礎年金

65歳になったら生活費の一部として受け取る年金

Q1 国民年金の手続窓口はどこですか？

A1 市役所の市民保険課や網田支所、網津支所、年金事務所でお手続きください。

Q2 年金手帳が送付されてきました。どんな時に必要になるのですか？

A2 年金手帳は、年金についての手続きや、問い合わせ、年金を請求する時に必要です。加入する年金制度(国民年金、厚生年金)が変わっても一生変わらず使用しますので大切に保管しましょう。

Q3 毎月の保険料はいくらですか？

A3 国民年金の保険料は、月額16,410円(平成31年度定額)です。保険料は毎年度見直しがあります。保険料をまとめて前払いすることで、割引される前納制度や、便利な口座振替制度、クレジットカードでの支払い制度もあります。

Q4 払いたいけど払えない・・・そんなときは？

A4 「学生納付特例制度」と「納付猶予制度」があります。国民年金の窓口でお手続きください。

学生納付特例制度

学生は一般的に所得が少ないため、本人の所得が一定以下のとき、納付が猶予されます。※学生の間の納付を猶予し、社会人になってから納める制度です。

納付猶予制度

学生でない50歳未満の人で、本人と配偶者の所得が一定額以下のとき、納付が猶予されます。

Q5 学生納付特例制度・納付猶予制度を利用すると受け取れる年金額はどうなりますか？

A5 学生納付特例、納付猶予が承認された期間は、保険料を納めた場合よりも年金の受け取り額は少なくなります。承認された期間から10年以内であれば、納付(追納)することができ、将来受け取る年金額を増やすことができます。

※承認された期間の翌年度から起算して3年度目以降に保険料を納付(追納)するときは、経過期間に応じた加算額が保険料に上乗せされます。



地域おこし協力隊活動報告

潮風マルシェIn宇土マリーナに出展しました



facebook



地域おこし協力隊 Facebook

Instagram



地域おこし協力隊 Instagram

11月23日に宇土マリーナ芝生広場で開催された「潮風マルシェIn宇土マリーナ」に宇土市地域おこし協力隊で出展しました。

ブースでは、富松隊員の木で小物入れを作る「木工ワークショップ」、宮崎隊員の「ヨーガ、健康体操」、熊井隊員のAIスピーカーを使った「ICT体験コーナー」があり、各コーナーとも多くの来場者でにぎわいました。

出展にご協力いただいた関係者の皆さま、ありがとうございました。

宇土市地域おこし協力隊は、今後、空き家、移住・定住対策、健康づくり事業、小・中学校のICT教育支援に取り組んでいきます。

香典返し

▽栗崎町	佃 修 亡母	マツ子(九三)
▽古保里町	古山知恵子 亡夫	典人(八八)
▽下網田町	濱野サダ子 亡夫	直(八八)
▽上網田町	堀 公春 亡母	トシ子(九八)
▽野鶴町	前田 順子 亡父	成行(九四)
▽松山町	関 妙子 亡夫	泰喜(九五)
▽門内町	森田美津子 亡夫	成行(八五)
▽走潟町	芥川恵美子 亡母	太造(八五)
▽戸口町	村上 幸信 亡妻	タエ子(八六)
▽福岡市東区	松木 涼子 亡父	ツル子(八〇)
▽下網田町	金森 千枝 亡母	志垣孝(九七)
▽新小路町	富井 美紀 亡母	妙子(八五)
▽長浜町	中島 政信 亡父	到(九七)
▽野鶴町	村田千恵子 亡夫	レイ子(九一)
▽笹原町	中島 優子 亡夫	親(八六)
▽松山町	北村 静剛 亡母	喜久男(八〇)
▽松原町	山本 謙吾 亡妻	テル子(九九)
▽花園町	福田 眞直 亡母	尚子(八〇)
▽栄町	竹下 淳子 亡母	トシ子(九三)

社協へのご寄付は、確定申告などで、所得税法と地方税法の「寄付金控除」ができます。(※12月10日受付分まで掲載)

編集後記

たまたま実家に帰ったときに、日曜日に地元の神社のしめ縄づくりをすくと聞き、これは取材のチャンスと思いき、カメラを担いで現場に急行しました。「うまくいけば、広報としての表紙に使える写真が撮れるかもしれない、ナイスだ」と思っていたのですが、現実是非情でした。ちょうどその日は3件の取材を予定しており、分刻みのハードスケジュールでした。なんとかその合間をぬって、しめ縄

づくりの撮影に行ったのですが、まだ序盤だったせいか、わらを編み込んでいる場面しか撮れませんでした。「二兎を追うものは一兎をも得ず」ではありませんが、欲張るとうまくいかないなと感じた一日でした。しかし、実際にはしめ縄を作る過程を見ることができ、地域の伝統は地元の人たちのおかげで守られているということが改めて感じることができました。しめ縄づくりは、当番制というものでしたが、次は自分も参加してみたいと思います。(西)

データでみる宇土市

<p>人口・世帯数</p> <p>(R1.11.30 現在)</p> <p>人口 37,104人 (-30人)</p> <p>17,760人 (-29人)</p> <p>19,344人 (-1人)</p> <p>15,401世帯 (+18世帯)</p> <p>()は前月比</p>	<p>交通事故発生件数</p> <p>(H31.1.1 ~ 11.30)</p> <p>発生件数 89件 (-29件)</p> <p>負傷者数 114人 (-59人)</p> <p>死者数 0人 (-2人)</p> <p>()は前年同月比</p> <p>準備よし!あなたを守る 反射材</p>	<p>犯罪認知件数</p> <p>(H31.1.1 ~ 11.30)</p> <p>認知総数 63件 (+18)</p> <p>強制わいせつ 2件 (-1)</p> <p>空き巣 4件 (+4)</p> <p>自動車盗 0件 (±0)</p> <p>オートバイ盗 0件 (-1)</p> <p>自転車盗 28件 (+12)</p> <p>車上ねらい 15件 (+7)</p> <p>万引き 14件 (-3)</p> <p>()は前年同月比</p>	<p>火災発生件数</p> <p>(H31.1.1 ~ 11.30)</p> <p>発生件数 9件 (-3件)</p> <p>建物火災 4件 (+3件)</p> <p>その他火災 5件 (-6件)</p> <p>()は前年同月比</p> <p>ひとつずつ いいね!で確認 火の用心</p>
--	--	---	--

HAPPY BIRTHDAY!



かわの すず
河野 珠々ちゃん

(善道寺町)H30.1.3生 2歳
2歳のお誕生日おめでとう。パパもママもジジもパパもすずが大好き!



はやしだ とあ
林田 斗蒼ちゃん

(高柳町)H30.1.5生 2歳
★かわいい顔★



しがき れんと
志垣 蓮斗ちゃん

(神馬町)H31.1.5生 1歳
1歳のお誕生日おめでとう!!
可愛いわれんれんが大好きだよ♡



そのだ めい
園田 明ちゃん

(石橋町)H30.1.7生 2歳
踊るの大好き、歌うの大好き、
食べるの大大大好き♡

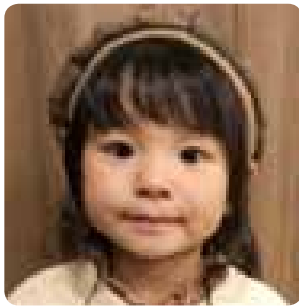

ほんだ こと
本田 琴稀ちゃん

(網津町)H29.1.6生 3歳
にいに、くうちゃん大好きだよ!
これからもたくさん遊ぼうね♡

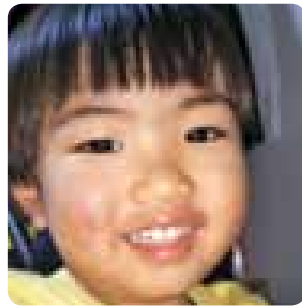

うちだ ともや
内田 智也ちゃん

(一里木町)H29.1.16生 3歳
ほっぺの傷が元気の証!車が
大~好きな僕です☆



どうさき あらん
道崎 彩嵐ちゃん

(三拾町)H29.1.16生 3歳
3歳おめでとう♡
素敵な男の子になっていてね★



さかえ みなみ
栄 美波ちゃん

(築籠町)H30.1.17生 2歳
2歳おめでとう♡これからも笑顔で
元気に毎日楽しもうね!

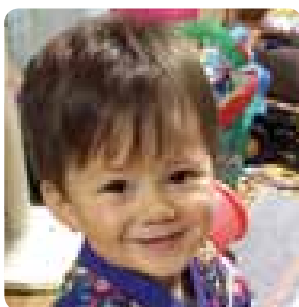

ゾイラン・アイヴァーソンちゃん

(門内町)H30.1.19生 2歳
Happy birthday I love you!

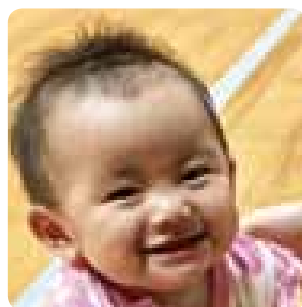

あらかわ こいん
荒川 心音ちゃん

(走湯町)H31.1.23生 1歳
じいじ☆ばあ☆いつもありがとう!
笑顔いっぱいできてね!



よしおか あまね
吉岡 海音ちゃん

(境目町)H31.1.24生 1歳
我が家のアイドル☆
元気にすくすく育ててね♪

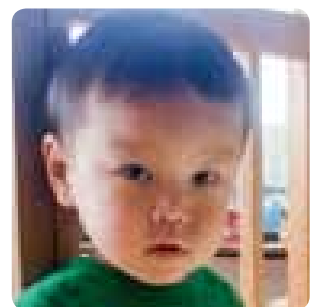

かわい ゆうぜん
河合 勇善ちゃん

(野鶴町)H30.1.25生 2歳
2歳のお誕生日おめでとう!
お父さんとお母さんの宝物♡

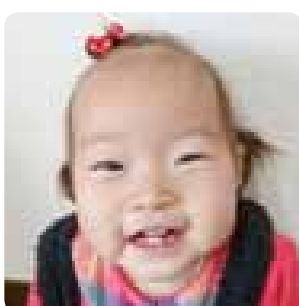

さかぐち しおり
坂口 菜織ちゃん

(戸口町)H31.1.28生 1歳
パパと同じ日、1歳おめでとう!
笑顔いっぱい兄弟3人仲良くね♡



いじま とあ
井嶋 叶杏ちゃん

(新町2丁目)H31.1.28生 1歳
1歳になりました♡
これからもみんな、よろしくね♡

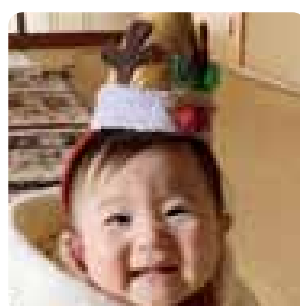

ひがし のあ
東 希明ちゃん

(松山町)H31.1.31生 1歳
1歳おめでとう!いつも家族を
笑顔にしてくれてありがとう♡

ハッピーバースデーに写真を
掲載しませんか?

3歳までの子どもの写真を
募集しています。

申込期限 誕生月の前月 10日

※10日が休日の場合は前日

申込方法 子どもの写真と名前・ふりがな・
住所・生年月日・コメント(30字以内)を
まちづくり推進課までお送りください。

メール machi03@uto.kumamoto.jp
注)メールで応募いただいたときは、内容
を確認後、受付完了メールを返信して
います。返信がない場合は、メールが
届いていない可能性もありますのでお
問い合わせください。

まちづくり推進課 情報支援係
☎(22)1111(内線811)