

広報



2009

7

No.971

環境創造の宇土市

心ゆたかな



健康づくりをサポート！
特定健診・
特定保健指導を
受けましょう



CONTENTS

年金からのお知らせ…………… 2
 タウンピックアップ…………… 10・11
 市保健センター告知板…………… 33





国民年金からのお知らせ

年金に関する問い合わせ先 熊本東社会保険事務所 ☎096 (367) 8144
市市民課市民年金係 ☎②1111 (内線2165・2166)

ねんきんイメージポスターコンクール～作品の募集～

国民年金について、「世代と世代の支え合い」「健康で明るい老後」等を表現した作品を募集します。

【応募資格】 熊本県内の小学生（4・5・6年生）、中学生、高校生

- 【応募規定】
- ・自作未発表作品に限る。（※一人何点でも応募可能）
 - ・B3サイズ（515×364mm）または画用紙四つ切りサイズ（540×381mm）を使用してください。
 - ・画材は自由です。（パステル、絵の具、マジック、色鉛筆、切り絵など）
 - ・作品の裏面に、住所、氏名、年齢、電話番号、学校名、学年を明記し、郵送または持参してください。
 - ・応募作品は返却しません。
 - ・応募は、学校単位、クラス別または個人いずれでも可能です。

【応募先】 〒860-8559 熊本市辛島町5-1 日本生命熊本ビル6F
熊本社会保険事務局運営課内 「ねんきんイメージポスターコンクール」係
または、市市民課の窓口、各社会保険事務所の窓口

【締切日】 9月11日（金）当日消印有効

【入賞】

小学生の部	最優秀賞	1点（賞状・記念品）
	優秀賞	2点（賞状・記念品）
	入選	4点（賞状・記念品）
	参加賞	応募者全員（記念品）
中学生・高校生の部	最優秀賞	1点（賞状・記念品）
	優秀賞	2点（賞状・記念品）
	入選	4点（賞状・記念品）
	参加賞	応募者全員（記念品）



【発表】 入賞者に直接通知するとともに、熊本社会保険事務局のホームページに掲載されます。また、展示会も開催されます。

【問い合わせ先】 熊本社会保険事務局 運営課 給付企画係（☎096-211-0763）

国民年金保険料納付のご案内をしています！

国民年金保険料の納め忘れがあると、老後に受け取る年金が減額されたり、受けられなくなる場合があります。また、障害基礎年金や遺族基礎年金についても受けられなくなる場合があります。

被保険者の皆さんの年金受給権を確保するために、保険料の納付が確認できない場合には「お電話」や「ご自宅への訪問」により納付のご案内を行っています。

お電話でののご案内

社会保険事務局が委託を行った事業者から、保険料の納め忘れがある方にお電話で納付のご案内をしています。委託を受けた事業者は、国家公務員と同様の守秘義務が課せられており、必要な情報以外は閲覧ができないことになっています。

なお、現在「株式会社トライアイ」がお電話による納付のご案内を行っています。

ご自宅への訪問

社会保険事務所の「国民年金推進員」等がご自宅にお伺いし、年金制度のご案内や保険料納付の相談などをお受けしています。「国民年金推進員」等は、身分証明書を携帯した非常勤の国家公務員です。

皆さんの個人情報保護には万全の体制をとっています。また、夜間・休日にもお電話や訪問を行いますので、ご理解とご協力をお願いします。

社会保険事務所からの年金相談会

年金相談

熊本東社会保険事務所の職員による出張相談を行っています。

期日 7月21日（火）・8月18日（火）・9月15日（火）

時間 午前10時～午後3時 会場 市福祉センター2階



窓口に来られた方の 本人確認のご協力のお願い

市では住民異動や戸籍の届出、住民票・戸籍全部事項証明書（謄本）等の請求の際に、なりすましによる不正な申請等を防止し、個人情報を守るために、届出人、申請人、代理の方のご本人確認をしています。運転免許証などの提示を求めさせていただきますので、ご協力をお願いします。

本人確認書類の例

【いずれか1枚をご提示いただくことで本人確認ができるもの】

住民基本台帳カード（顔写真付）、運転免許証、パスポート、外国人登録証明書、国または地方公共団体の機関が発行した免許証、許可証若しくは資格証明書など官公署が発行した顔写真付きの身分証明書など

【いずれか2枚以上をご提示いただくことで本人確認ができるもの】

各種健康保険被保険者証、介護保険被保険者証、国民年金手帳、社員証（顔写真付）、銀行の預金通帳など

※上記本人確認書類をお持ちでない場合にも、ご本人確認をさせていただきます。

※必要に応じてご本人であることを確認するためにご質問させていただく場合があります。

※代理人に依頼して届出をされる場合、原則として委任状が必要となります。

住民基本台帳カードご存知ですか？

住民基本台帳カードは、高度な安全確保機能をもつICカードで、申請に基づいて市役所本庁にて発行しています。顔写真付きの住民基本台帳カードを取得すれば、公的な身分証明書として利用できます。なお、当市では平成23年3月31日まで、期間限定で無料交付していますのでこの機会をぜひご利用ください。※紛失等による再交付申請の場合は手数料が500円かかります。



1 申請できる方

宇土市に住民登録している方

※15歳未満の方・成年被後見人の方は、ご自身での申請はできません。法定代理人（15歳未満の方は親権者、成年被後見人の方は後見人）による申請が必要です。

2 申請に必要なもの

(1) 本人確認書類

※申請者本人が官公署が発行した顔写真付きの本人確認書類（運転免許証、パスポート等）を持参して市民課窓口で交付申請した場合のみ即日交付します。

(2) 顔写真

- ・6カ月以内に撮影されたもので本人が鮮明に写っているもの
- ・縦4.5cm×横3.5cmのパスポート用規格のもの
- ・正面・肩口まで写っているもの、無帽、無背景
- ・カラー・白黒どちらでも可（そのままカードに転写されます。）

(3) 法定代理申請の場合は、法定代理人の資格を証明する書類

ア 15歳未満の方の法定代理人（親権者）…戸籍謄本

※市内に本籍地がある方は不要です

イ 成年被後見人の法定代理人…登記事項証明書



詳しくは市市民課まで問い合せください。

問い合わせ先 市市民課 ☎21111（内線2161・2162）

宇土市国民健康保険に加入の皆さん 国民健康保険証の更新は8月1日です

お持ちの国民健康保険証は、有効期限が平成21年7月31日までとなっています。8月1日からの新しい健康保険証は、7月末までに各世帯に郵送します。

新しい保険証の色は、国民健康保険証は「うす緑色」、70歳～74歳の方に交付する高齢受給者証は「白色」になっています。

◆保険証が届いたら

- ・7月中旬以降に郵便局から簡易書留郵便で世帯主へお届けしますので、住所・氏名等の中身の確認をお願いします。
- ・保険証のサイズが小さいため紛失等にご注意ください。

◆保険証を受け取ることができなかった時

配達時に留守等で保険証を受け取ることができなかった場合には、「郵便物お預かりのお知らせ」が投函されています。再配達または、郵便局の窓口受け取りを希望される方は、必ず記載された連絡先に連絡してください。事前連絡していただかないと、すぐには窓口受け取りができませんのでご注意ください。[注意：平日（月曜～金曜）の窓口受取時間は、午前9時～午後7時。土・日の窓口受け取りはありません。なお、配達は毎日午後9時まで行われます。]

7月31日までは

宇土郵便局（網田地区は三角郵便局管轄ですが、事前連絡していただければ網田郵便局で受け取り可能）に保管しておりますので、必ず、午後7時までに事前連絡していただき、配達日時を指定されるか、窓口受取日時を調整され郵便局へ受け取りに行ってください。（郵便物お預かりのお知らせと印鑑、および身分を証明するものが必要です。）

電話での問い合わせ 統括コールセンター ☎096 (233) 4420

8月1、2日

8月1日、2日は、事務整理のため窓口受け取り、再配達ともにできません。

8月3日以降

市役所保険課（網田地区は8月31日まで網田支所）でお渡しします。旧保険証と印鑑、および身分を証明するものをご持参ください。

不要になった古い保険証は、市役所保険課・網津支所・網田支所に用意する回収箱へ返却、または、各自シュレッダーにかける等廃棄をお願いします。

古い保険証の色	国民健康保険証	うす紫色
	高齢受給者証	びわ色

◎新たに短期保険証に該当される世帯については、別途通知します。7月下旬に市役所で納税相談を行った後、窓口交付となります。

限度額適用・標準負担額減額認定証の更新は8月1日から

今お持ちの国民健康保険限度額適用・標準負担額減額認定証の有効期限は、平成21年7月31日となっています。8月1日からの新しい認定証は、8月1日から更新を受け付けます。

現在、入院等で継続して認定証が必要な方は、8月中に更新をしてください。8月中に更新手続きをしていただけない場合は、申請された月からの適用になりますので更新漏れのないようご注意ください。（代理の方でも、手続きができます。）

問い合わせ先 市保険課国民健康保険係 ☎221111（内線2164・2167）

後期高齢者医療被保険者の方へ(お知らせ)

問い合わせ先 市保険課国民健康保険係 ☎21111 (内線2164・2167)

後期高齢者医療被保険者証 (保険証) について

現在お持ちの保険証 (水色) の有効期限は、平成21年7月31日までとなっています。

新しい保険証 (黄色) は、7月中旬に簡易書留で郵送しますので、8月1日からは新しい保険証をお使いください。

なお、新しい保険証 (黄色) に記載してある一部負担金の割合は、平成21年度の住民税の課税所得をもとに判定しています。

また、現在お持ちの保険証 (水色) は8月1日以降に、国民健康保険係または各支所へお返しいただくか、各自で処分してください。

後期高齢者医療限度額適用・標準負担額減額認定証について

すでに「限度額適用・標準負担額減額認定証」(水色) をお持ちの方は、平成21年7月31日で期限切れとなりますので、8月1日から引き続き該当される方には、「限度額適用・標準負担額減額認定証」(黄色) を郵送します。

また、入院中 (予定) の方でまだ「限度額適用・標準負担額減額認定証」をお持ちでない方は、国民健康保険係にご相談ください。

*世帯全員が住民税非課税の方が対象となります。

高額医療・高額介護合算療養費制度について

世帯内の後期高齢者医療制度の加入者の方全員が、一年間に支払った医療保険と介護保険の自己負担を合計し、基準額を超えた場合に、その超えた金額を支給する制度が8月から始まります。

この制度は、通常、毎年8月からその翌年の7月末までの医療保険と介護保険の自己負担をもとに支給額を計算しますが、平成20年4月から後期高齢者医療制度が開始されたため、平成21年度は次のように計算します。

- (I) 世帯内の後期高齢者医療制度の加入者の方全員が、平成20年4月から平成21年7月末までに支払った医療保険・介護保険の自己負担が次の限度額 (1) を超える場合に、その超えた額を支給します。
- (II) 平成20年8月から平成21年7月末までの自己負担が、下の限度額 (2) の額を超える場合には、その超えた額と (I) により計算した支給額とを比べ、大きい方の額を支給します。

	限度額 (1)	限度額 (2)
① 被保険者の負担割合が「3割」となっている方	89万円	67万円
② 世帯員全員が住民税非課税の方	41万円	31万円
③ ②のうち、世帯員全員の所得が一定基準以下 (*) の方 * 年金収入80万円以下等	25万円	19万円
④ ①・②・③以外の方	75万円	56万円

(注) 「限度額+500円」が基準額となり、自己負担がその額を超える場合に、「自己負担-限度額」を支給することとなります。

※対象の方には通知します。



市では、平成19年度の初版に続き平成20年度版（平成19年度のまとめ）年次報告書（環境白書）を策定しました。

問い合わせ先 市環境交通防災課環境政策係 ☎②1111（内線2821）

今回は、第7章の概要を公表します。なお、詳細な掲載内容及びデータについては、環境交通防災課及び情報公開コーナーでの閲覧か、市ホームページをご覧ください。

第7章 廃棄物処理

1. ごみ処理の状況

宇土市では、平成13年4月から有料指定袋制度を導入し、燃えるごみ・燃えないごみを市の指定袋で収集しています。指定袋は、市が販売を許可した指定小売店（市内約100店舗）で販売しています。

(1) 家庭ごみ量の経年推移

家庭ごみ量は、平成15年度からリサイクルを目的とした生ごみの分別収集を始めたことにより、燃えるごみの排出量を、平成12年度の8282tと比較すると、平成19年度では、6170tと大幅に減らすことができました。

2. 資源の日の分別収集

資源ごみの分別収集は、ごみの再資源化を目的として、平成

10年1月から開始しました。当初は6品目でしたが、平成12年4月からは13品目に増やし、現在は蛍光管を追加して14品目の分別収集を行っています。

3. 生ごみの分別収集

生ごみの分別収集は平成15年4月から開始しました。

生ごみは、燃えるごみと同じ日（週2回）に各地区に設置してある専用バケツで収集し、堆肥化施設で資源化されています。

(1) 生ごみの分別収集による効果

① 燃えるごみの減量化の推進
生ごみを分別収集することにより、「燃えるごみ」の量が15%ほど減少しました。

② 有機資源の有効利用

焼却処分されていた生ごみを分別収集し堆肥化することにより、有機資源として有効利用されています。

③ ごみ集積場の美観の確保

生ごみを分別収集したことにより、カラスや野犬によるごみの散乱を防止でき、美観の確保につながっています。

④ 最終処分場の延命化

焼却処分されていた生ごみを分別収集することにより、焼却灰の削減、ひいては最終処分場の延命化につながります。

4. し尿処理の状況

(1) し尿処理施設による処理

宇城広域連合浄化センターにおける処理量は平成18年度実績でし尿17555k1、浄化槽汚泥41270k1、全体で58825k1となっており、下水道及び浄化槽の普及に伴い、生し尿の量は減少傾向にあり、平成9年度に比べて10年間で約半分になっていますが、浄化槽汚泥の量は2倍になっています。

(2) 浄化槽

① 宇土市浄化槽設置事業補助金交付制度

近年、公共用水域の汚濁の大きな原因として生活雑排水が問題視されています。そこで、生活排水による公共排水の水質汚濁を防止するため、「宇土市浄化槽設置事業補助金交付要綱」に基づき、合併処理浄化槽設置整備に対し、昭和63年度から補助金を交付しています。

② 補助金の交付を受けることができる者

下水道認可区域外に住宅または小規模店舗付き住宅（共同住宅、下宿及び寄宿舎を除く。以下「住宅」という。）を所有し、若しくは借り受け、または建設する者で、当該住宅に浄化槽を

設置しようとするものとします。ただし、次のいずれかに該当する者は、補助金の交付を受けることができません。

- ・ 浄化槽法第5条第1項に基づく設置の届出の審査または建築基準法（昭和25年法律第201号）第6条第1項に基づく確認を受けずに浄化槽を設置しようとするもの。
- ・ 住宅を借り受けている者で、貸与人の承諾が得られないもの。
- ・ 本人または世帯員に市税または国民健康保険税の滞納があるもの。

③ 補助金の限度額

宇土市浄化槽設置事業補助金の平成18年度における限度額は5人槽で33万2千円、7人槽で41万4千円、10人槽で54万8千円です（11人槽以上の浄化槽は、補助対象外）。

④ 実績状況

平成19年度において、5人槽14基、7人槽16基、12人槽1基、40人槽1基の計32基の合併浄化槽が設置されています。

以上が年次報告書の第7章の概要です。

次号の環境シリーズでは、第8章地球環境問題への取り組みの概要について公表します。

図書館からのお知らせ

新刊案内

※下記以外にも新刊はたくさん入っています。図書館ホームページにも掲載していますのでご覧ください。

児童書	
カブトムシがいきる森	筒井 学著
258本をうんだバット	友成 那智著
おとうさんのちず	ユリ・シュルヴィッツ著
恐竜がくれた夏休み	はやみね かおる著
ねこの根子さん	あさの あつこ著
ヒロシマのいのちの水	野村 たかあき著
ねずみくんといっしょはははは	上野 紀子著
アクリイありえない	斉藤 洋著
チムとシャーロット	エドワード・アーディゾーニ著
ドキッとこわいおばけの話	木暮 正夫著
一般書	
緋色の空	池永 陽著
レッドゾーン 上・下	真山 仁著
神去なあなあ日常	三浦 しをん著
たまゆらの愛	藤田 宜永著
楊令伝 9 遙光の章	北方 謙三著
イチローの流儀	小西 慶三著
一億人の俳句入門	長谷川 權著
自分の答えのつくりかた - INDEPENDENT MIND -	渡辺 健介著
サイモンの災難	茅田 砂胡著
訪問者	恩田 陸著
中高生向け (ヤングアダルトコーナー)	
あきらめないで - 白血病と闘ったわたしの日々 -	マルティナ・アマン著
少年少女飛行倶楽部	加納 朋子著
オチケン、ピンチ!!	大倉 崇裕著
フランク・ロイド・ライトの伝言	ブルー・バリエット著

【休館日】

7月16日(木)・20日(月)・23日(木)・30日(木)
8月6日(木)・13日(木)

【六甲のつらん】

幼児・小学生のおはなし会

7月15日(水)・22日(水) ひまわり会
29日(水) 腹話術 とまるくん
8月5日(水) 宇城子ども劇場・12日(水) 熊日童話会
日時 毎週水曜日 午後4時～(約30分)
場所 市立図書館 1階 児童図書室

【らっさのつらん】

0・1・2歳児のおはなし会

7月28日(火)・8月11日(火)・25日(火)
日時 毎月第2・第4火曜日
午前10時30分～
場所 市立図書館 1階 児童図書室

【みんな、おいでよ！図書館へ】

7月25日(土) 夏の上映会とおはなし会開催

◎上映会 午前10時～
「だいじょうぶ だいじょうぶ」(30分)
＜ストーリー＞
絵本でおなじみの「だいじょうぶ だいじょうぶ」それは、おじいちゃんのやさしいおまじない。いとうひろしの作り出す、穏やかで心やすらぐ世界を映像化。子どもの心を豊かに育てる、とっておきのものがたりです。
◎おはなし会 午後2時～
「あみつ絵本の会」による季節のおはなし会
絵本や手遊び、折り紙などみなさんといっしょに楽しい時間を過ごしましょう！

轟公民館・宇土公民館

児童図書コーナー開所式のお知らせ

平成17年度に制定された「うとっ子キラリ読書プラン」により、子どもの読書環境整備のため地区公民館の図書コーナーの充実を行っています。まず平成17年度は走湯公民館、18年度は緑川公民館、19年度は網田公民館、20年度は網津・花園公民館で実施しました。今年度は轟公民館・宇土公民館で次のとおり行います。地域の皆さんの参加をよろしくお願いします。

【轟公民館】日時 7月30日(木) 午前10時～
内容 開所式(30分)
おはなし会 図書館ボランティア
ひまわり会〔30分〕
【宇土公民館】日時 8月6日(木) 午前10時～
内容 開所式(30分)
おはなし会 図書館ボランティア
ひまわり会〔30分〕

手作り・リサイクル・布バックの展示会

日時 8月8日(土)～8月19日(水)
場所 宇土市立図書館 1階 郷土資料室
内容 「牛乳パック回収を広める会」より図書館バッグとして手作りの布バック50個を寄贈いただきました。まず、作品を展示し、展示終了後、希望者に配布します。申込み多数の場合は抽選とします。



問い合わせ先 市立図書館 ☎4512 HP <http://www.city.uto.kumamoto.jp/lib/>



交通安全

シリーズ ⑥

～安全・安心のまちづくりのために～

現在、宇土市では昨年に比べ交通事故が多発しています。今月は宇土市の交通事故発生状況をお知らせします。

宇土市内で発生した交通事故発生状況

宇土市内で発生した5月末交通事故発生状況は次のとおりです。

※（ ）内は昨年と同じ月の増減比

発生件数	負傷者数	死者数
112件 (+31)	163件 (+50)	1人 (-1)

宇土市民が第1当事者となった交通事故発生状況

こちらは、宇土市民の方が第1当事者（過失割合の大きい、いわゆる加害者）となった交通事故発生状況です。

※（ ）内は昨年と同じ月の増減比

発生件数	負傷者数	死者数
116件 (+26)	1件 (-1)	163人 (+33)

この第1当事者を基礎とした統計は、さらに①人口1万人当たり、②免許人口1万人当たり、③車両台数1万台当たりに区分されますが、それぞれ県内市町村ランキングがつけられています。宇土市のランキングは次のとおりです。
(熊本県内47市町村)

区分	県内順位 (悪いほうから)
① 人口1万人当たり	1位
② 免許人口1万人当たり	1位
③ 車両台数1万台当たり	1位
④ 高齢者死傷者数 (1万人当たり)	4位
⑤ 発生市町村別 (道路実延長100km当たり)	9位

なお、表中①～④は人(市民)に着目した統計区分で、⑤が発生地(場所)に着目した統計区分です。

事故の原因は？

もともと、宇土市は国道3号線・57号線が通ることから交通事故発生が多い場所となっていました。しかし、上の表を見ると、県内の他の市町村で発生した交通事故にも多くの宇土市民が関わっているといわざるをえません。

交通事故は当事者の一方または双方の不注意が原因となります。一人ひとりの心がけが交通事故を防ぐ一番の方法です。

家庭・地域から始まる交通安全の呼びかけ

たとえば、朝から家族が出かける際や地域で子どもたちとすれ違う際に「クルマに気をつけて」と一声かけていただくことが交通安全の第1歩となります。交通事故を他人事と考えず、一人ひとりが事故を防ぐ当事者となりましょう。

問い合わせ先 市環境交通防災課交通防災係 ☎221111 (内線2152)

公共工事等入札結果の公表

(単位：円)

入札 年月日	件 名	予定価格(税込) 落札額(税込)	落 札 業 者	指名 業者数	工 期
5.25	宇土市老人ホーム芝光苑耐震診断業務委託	4,366,000 4,145,400	(株)産絃設計	8	21.5.27～22.3.15
	宇土市民体育館耐震診断業務委託	2,992,000 2,991,450	(株)ジメント	8	21.5.27～22.3.15
	準用河川大坪川改修事業再評価検討業務委託	1,605,000 1,522,500	(株)三和測量設計社	10	21.5.27～21.10.16
	準用河川船場川改修事業再評価検討業務委託	1,821,000 1,680,000	アジアプランニング(株)	10	21.5.27～21.10.16
5.26	平成21年度境目団地政策空家内部改修工事	10,256,000 9,135,000	(有)佐藤工務店	9	21.6.2～21.8.17
	平成21年度網田漁港漁業集落環境整備事業汚水20号管渠築造工事	5,691,000 5,575,500	(有)上野工業所	11	21.6.2～21.9.30
	平成21年度網田漁港漁業集落環境整備事業汚水24号管渠築造工事	1,361,000 1,317,750	(有)アステル	7	21.6.2～21.9.30
	平成21年度網田漁港漁業集落環境整備事業汚水7号管渠築造工事	1,525,000 1,470,000	(有)アステル	7	21.6.2～21.9.30
	栗崎地区交通安全施設設置工事	1,821,000 1,512,000	轟造園	5	21.6.2～21.8.3
	長浜中地区交通安全施設設置工事	754,021 714,000	(有)浦本緑化工業	10	21.5.28～21.7.6
	三拾町地区交通安全施設設置工事	967,365 871,500	(株)栄宏設備工業	15	21.5.28～21.7.6
	南段原地区交通安全施設設置工事	1,040,564 943,950	(有)西村建設	15	21.5.28～21.7.6
	入地地区水路浚渫除草工事	369,908 344,400	(株)吉田組	15	21.5.28～21.6.26
	走潟地区交通安全施設設置工事(その1)	1,293,906 1,260,000	(有)斉藤産業	8	21.5.28～21.7.6
	走潟地区交通安全施設設置工事(その2)	1,294,953 1,281,000	(有)斉藤産業	8	21.5.28～21.7.6
	北走・三ヶ線改良舗装補修工事	1,256,432 1,207,500	(有)西田組	8	21.5.28～21.7.16
	交通安全施設(カーブミラー)設置工事	1,186,081 932,925	(株)ヤスタ	5	21.5.28～21.6.30
	五色坂調整池浚渫工事	319,289 316,050	(株)ヤスタ	5	21.5.28～21.6.26

予定価格（建設工事のみ）及び入札の経緯等については、市財政課で閲覧することができます。

問い合わせ先 市財政課契約管財係 ☎21111（内線2232）

教育力向上のために

◇「温知塾」開講

6月10日、中央公民館で「中堅教員養成講座」が開講し、市内小中学校の教諭約20人が参加しました。これは、4月に策定した教育立市プランに掲げた「温知塾」の一環として教員の資質向上を目指し、学校のリーダーとなり先進的な取り組みができる人材の養成を目的として始められたものです。

開講式のあと、石井二三男（財）県学校給食会理事長が「中堅職員に期待する」と題し、食育を支援する現場から考える講話が始まると、参加した教諭らはメモをしながら真剣に聞き入っていました。

なお、「温知塾」とは江戸時代の宇土支藩の藩校「温知館」を参考に名付けられたもので、今後、宇土の歴史を学ぶ「うと学」などにも取り組む予定です。



ユーモアを交えながらの講演でした



植田選手
(緑川地区)の
選手宣誓



優勝した網田地区
体育会の皆さん

チームワークを大切に

◇地区対抗軟式野球大会

6月7日、市運動公園グラウンドで第13回宇土地区対抗軟式野球大会が開催され、市内7地区の40歳以上の男性約140人が参加しました。

開会式では、前年度優勝の緑川地区の植田博士選手が力強く選手宣誓。各チームとも熱戦を繰り広げ、決勝戦では、2年ぶりの優勝を狙う網田地区と前年度準優勝の花園地区の対戦となり、花園地区が3回表に2得点を挙げたものの、4回裏に網田地区が3得点を挙げ、逆転。網田地区が2年ぶりの優勝を果たしました。大会の結果は次のとおりです。

優勝	網田地区体育会
2位	花園地区体育会
3位	網津地区体育会・緑川地区体育会

郷土料理で地産地消

◇ふるさと食の名人料理試食会

6月8日、市勤労青少年ホームで「くまもとふるさと食の名人」が作った郷土料理の試食会が行われました。これは、市の地産地消の現状や取り組みについて協議等を行っている市議会地産地消推進議員連盟が食の安全性を再認識し、地産地消についてさらに理解を深めように行ったものです。

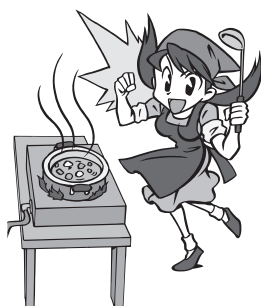

同日は郷土料理の伝承活動や普及活動に取り組んでいる「くまもとふるさと食の名人」として県に認定を受けた6人が腕を振るい、ごぼうのがね揚げやみょうが万十、馬肉入りませ御飯などを試食。参加した議員らは工夫された料理に舌鼓を打ちました。



おいしくいただきました



つつじの植栽

共に環境保護に努めよう

◇九州電力(株)が苗木の寄贈

6月2日、九州電力(株)宇城営業所(山平憲二所長)から、市につつじ・観葉植物等の苗木352本の寄贈がありました。

山平所長は「環境・エネルギー問題について、地域の方々と一緒に考え、市の環境保護に貢献していきたい」とあいさつ。田口信夫市長は「市内小中学校などにも配布し、大事に育てていきます」とお礼を述べました。

6月11日には九州電力(株)宇城営業所の職員9人が、立岡自然公園に寄贈したつつじを植栽。なお、その他の苗木は市内小中学校等に配布されました。

世界のアジサイで町づくり

◇紫陽花ストリート展開催

6月6日～19日、市民会館や周辺一帯で「2009紫陽花ストリート展」が開催されました。これは、「世界の紫陽花ストリート計画」を展開している市商工会が世界各国のアジサイを見てもらおうと行ったものです。

期間中は10カ国のアジサイなど約1,500株を展示し、13・14日は市民会館をメイン展示場としてアジサイの挿し芽教室や即売会なども実施。2日間で約1,100人の来場者がありました。また、「あじさいスケッチ大会」なども催され、町中がアジサイで彩られました。



世界10カ国のアジサイが集結



華麗なフラダンスの披露

世代間の交流に

◇宇土市人材活用事業事前研修会

6月4日、市中央公民館で同事業の指導者を対象にした事前研修会が開催され、関係者ら約40人が参加しました。

研修会では、網津小学校で太鼓の叩き方を指導した大太鼓保存会が指導者の立場から体験発表。

また、宇土小学校の岩永和男教諭が地蔵まつりや宇土張子人形、轟水源などについての指導を受けたときの感想や指導者に対してのお礼を述べ、アトラクションとしてホヌ・フラスタジオの皆さんがフラダンスの披露を行い、参加者たちは見入っていました。

人材活用事業って？ 今までに色々な人生経験(職業、学習など)を積み重ね、さまざまな知識や技術をお持ちの地域の方々を募り、人材バンクに登録し、指導者・援助者として学校をはじめ団体や地域の要請に応じて派遣する事業です。

指導者・援助者の方々と、子どもたちや地域の方々とが交流し、ともに学ぶことによって心豊かな人づくり、地域づくりを目指すものです。

市教育委員会には、現在284人の方が登録され活動中。指導内容は、歴史と伝統・文化の伝承、生産活動、自然体験活動、文化芸術活動、科学技術の習得、健康スポーツ活動、ボランティア活動等の支援、講話などさまざまです。

派遣先は？ 市内小中学校、保育園、学童クラブなどの営利を目的としない団体・地域(すでに活動しているサークルまたはクラブ活動をのぞく)です。

利用申込みはどうするの？ 利用希望の方は、市教育委員会生涯学習課備え付けの指導者派遣申請書に希望日時、場所、指導内容、人数等を記入して申込んでください。

※利用は原則として無料ですが、会場使用料、材料費等が必要な場合は実費負担となります。

※指導者登録も随時受付けています。

詳細は市教育委員会生涯学習課 ☎226510へ問い合せください。



宇土張子人形の指導

INFORMATION NOW 情報コーナー

お知らせ

ひとり親家庭等医療費受給資格証の切り替え時期です

現在、ひとり親家庭等医療費の助成を受けておられる方は、受給資格証の期限が「平成21年7月31日」までとなっていますので、8月に受給資格の更新手続きが必要となります。受給者の方には、更新手続きの日程等をお知らせしますので、期間内に手続きを完了するようにお願いします。

なお、手続きをされないで、8月以降からの助成が受けられない場合がありますのでご注意ください。

助成対象者は、国民健康保険法、社会保険各法で定められた被保険者で、宇土市にお住まいのひとり親家庭の父または母及びその児童、父母のいない家庭の児童です。まだ申請をされていない方は、子育て支援課に問い合せください。

次の方は受給資格の対象外となりますのでご注意ください。

- 生活保護法、その他の法令によって医療費の給付を受けている人
- 児童扶養手当法による支給制限を受けている人

問い合わせ先 子育て支援課
☎ 21111 (内線 2813・2822)

特別障害者手当についてのお知らせ

身体または知的・精神に著しく重度の障がいがあり、日常生活で常に特別の介護を必要とする20歳以上の方に対して支給される手当です。

手当額 月額 26,440円
(2・5・8・11月にそれぞれ前月までの3カ月分が支給されます)

※所得による支給制限があります。

※次に該当する場合は手当を受けないことはできません。

- ・施設に入所した場合
- ・病院・診療所に3カ月を超えて入院している場合
- ・障がいの程度が法令に定める状態に該当しなくなった場合

※資格喪失要件に該当しているにも関わらず手当を受給した場合は、その間の手当を返還していただくこととなりますのでご注意ください。

―所得状況届・現況届の提出をお忘れなく!―

※現在受給中の方には、福祉課から現況届を送付します。期限内(8月11日(火)～9月10日(木))に提出をお願いします。

※各障がいの程度の詳しい認定基準など不明な点については、問い合せください。

問い合わせ先 市福祉課福祉政策係 ☎ 21111 (内線 2814)



特別児童扶養手当についてのお知らせ

特別児童扶養手当についてのお知らせ

身体(内部疾患を含みま

す)または知的・精神に中程度以上の障がいのある20歳未満の児童を監護している父もしくは母、または父母に代わってその児童を養育している方(養育者)に対して支給される手当です。ただし、障がい事由に年金が支給されているときや児童福祉施設等に入所しているときは対象となりません。

―現況届の提出をお忘れなく!―

※現在受給中の方には、福祉課から現況届を送付します。期限内(8月11日(火)～9月10日(木))に提出をお願いします。

※支給要件に該当する方で、まだ申請していない方は早めに申請してください。また、所得制限により申請していない方は、平成21年度(平成20年分)の所得で手当の見直しを行いますので、問い合せください。

問い合わせ先 市福祉課福祉政策係 ☎ 21111 (内線 2814)

人工内耳用スピーチプロセッサ買い替えに対する助成のお知らせ

5月から人工内耳用スピーチプロセッサ買い替えに対する助成を始めました。

申請に必要なもの 申請書、印鑑、身体障害者手帳及び人工内耳装用者カードの写し、見積書等

基準上限額 100万円

(個人負担額については、問い合せください。)

- 主な要件
- ①宇土市の住民基本台帳に引き続き1年以上登録されていること。
 - ②現在使用しているスピーチプロセッサが装用後5年を経過していること。
 - ③本人または世帯員に市税等の滞納がないこと。

また、医療保険の対象となる場合は助成対象になりません。

申請の方法やその他不明な点がございましたら問い合せください。

【問い合わせ先】市福祉課福祉政策係 ☎ 21111 (内線 2812)

8月は、児童扶養手当の現況届提出の月です

【児童扶養手当とは】

父母の離婚などにより、父親と生計を同じくしていない児童を扶養している母、または母にかわってその児童を養育している人に支給される手当です。

ただし、児童の母または養育者が公的年金を受けることができる場合や、児童が母の配偶者（事実上の婚姻関係も含む）に養育されている場合などは、手当は支給されません。

【現況届】

児童扶養手当の支給を受けている人は、毎年8月に現況届の提出が必要です。この届を提出しないと、引き続き支給資格があっても、8月以降の手当について支給できない場合がありますので、必ず提出してください。また、2年以上提出がないと、時効により手当の支払を受ける権利がなくなりますのでご注意ください。

受給者の方には、8月に現況届を送付しますので、必要

事項を記入し、指定の期限内に提出してください。

児童扶養手当の支給要件に該当される方で、まだ申請されていない方は、早めに申請してください。また、これまで所得制限により申請されていない方は、平成21年度（平成20年分）の所得で手当の見直しを行いますので、問い合せください。

問い合わせ先 子育て支援課
☎ ② 1111（内線2813・2822）

障害児福祉手当についてのお知らせ

身体または知的・精神に重度の障がいがあり、日常生活で常に介護を必要とする20歳未満の方に対して支給される手当です。

手当額 月額14380円
（2・5・8・11月にそれぞれ前月までの3カ月分が支給されます）

※所得による支給制限があります。

※障がい程度の認定は、原則として認定請求の際に診断

書を提出いただき審査することになります。

※次に該当する場合は手当を受けることはできません。

・施設に入所した場合
・障がいを支給事由とする給付（障害年金等）を受けることができない場合

・障がいの程度が法令に定める状態に該当しなくなった場合

問い合わせ先 市福祉課福祉政策係 ☎ ② 1111（内線2814）

福祉課窓口にも音声・拡大読書器、携帯型拡大読書器を設置

福祉課窓口にも、目に障がいをお持ちの方向けに、文書を読み上げる機器と文字を拡大する機器を設置しました。音声・拡大読書器は文書等を読み込ませて、音声で読み上げる機器です。携帯型拡大読書器は手元の文書等の文字を拡大してくれる小型の機器です。これらの機器は、障がい者の情報バリアフリーを進めるために国の施策の1つとして設置するもので、目に障がいを持った方が、文書を簡単に

1人で読めるようになることを目的としています。

窓口には、市民の皆さんにこれらの機器を知っていただくことを目的として設置しています。

問い合わせ先 市福祉課福祉政策係 ☎ ② 1111（内線2812・2814）



※携帯型拡大読書器（AMIGO）
・日常生活用具の対象物品です。



※音声・拡大読書器（よむべえ）
・日常生活用具の対象物品ではありません。

地震発生時の避難予定場所の一定期間使用停止のお知らせ

宇土市で地震が発生した際は、次の場所が第1次避難場所となっています。このうち宇土小学校グラウンドと網津小学校グラウンドが校舎改築工事に伴い一定期間使用ができなくなり、使用ができなくなる期間に地震災害が発生した場合は、他の場所へ避難してください。

問い合わせ先 市環境交通防災課 交通防災係 ☎ ② 1111（内線2222）

避難対象地	宇土	津	網
第1次避難場所	<ul style="list-style-type: none"> 市運動公園グラウンド 宇土高校グラウンド 鶴城中学校グラウンド 宇土小学校グラウンド 	<ul style="list-style-type: none"> 網津地区グラウンド 網津小学校グラウンド 	<ul style="list-style-type: none"> 住吉神社
	<ul style="list-style-type: none"> 宇土東小学校グラウンド 城山公園 市役所裏市民駐車場 	<ul style="list-style-type: none"> ↓（平成21年10月～平成23年3月使用不可） 	

戦没者等の ご遺族の皆様へ

■第9回特別弔慰金が支給されます

公務扶助料や遺族年金等を受けていた方が平成17年4月1日から平成21年3月31日の間に亡くなり、平成21年4月1日において公務扶助料や遺族年金等の受給権者がいない場合、第9回特別弔慰金として額面24万円、6年償還の記名国債が支給されます。

なお、対象となるご遺族は次の順番による先順位のご遺族1人です。

- 1 平成21年4月1日までに戦傷病者戦没者遺族等援護法による弔慰金の受給権を取得した方
 - 2 戦没者等の子
 - 3 戦没者等の①父母 ②孫 ③祖父母 ④兄弟姉妹
- 戦没者等と生計関係を有していた方のうち平成21年4月1日において婚姻していただいても氏が変わっていない方または同日において遺族以外の方と養子縁組をしていない

方に限ります。

4

- 上記3以外の戦没者等の
①父母 ②孫 ③祖父母
④兄弟姉妹

※戦没者等と生計関係を有していない方や戦没者等と生計関係を有していたが上記3に該当しない方。

5

上記1から4以外の戦没者等の三親等内の親族
※戦没者の死亡まで引き続く1年以上の生計関係を有していた方に限り
ます。

※請求期間は、平成24年4月2日までです。請求期間を過ぎると時効により権利が消滅し特別弔慰金を受けることができなくなりますので請求漏れのないよう十分ご注意ください。

問い合わせ先・請求窓口 市福祉課福祉政策係 ☎2211111
(内線2814)

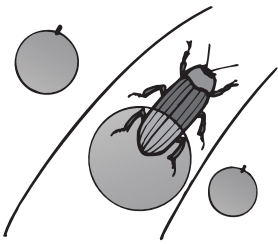

下水道(公共・漁集)処理区域内の世帯の方へ

4月から、公共下水道に続いて戸口町と下網田町の一部において漁業集落排水施設が供用開始となりました。

下水道は、公衆衛生の向上や河川及び有明海の水質保全の役割を担うなど、健康で快適な生活を送る上で必要不可欠な基盤施設です。

この趣旨をご理解いただき、公共下水道や漁業集落排水施設の処理区域内にお住まいで、まだ下水道へ接続されていない世帯は、ぜひ早期の接続をお願いいたします。

詳しくはお気軽に問い合わせください。
問い合わせ先 市下水道課 ☎22371



家庭教育シリーズ ① 乳幼児編

子どもが家で身につけたことは、生涯、ずっと生き続ける。(その1)

◆子どもたちのいちばんの願い、それは何だと思いますか？

「あなたの家庭にもっと望むことがあるか」と子どもたちに聞いたところ、どの年代の子どもでもいちばん多かった答えは「家族のみんなが楽しく過ごす」でした。そんな当たり前のことを子どもたちが願わざるを得ない現実を、親として真剣に受け止めたいものです。

必要なモノさえ与えていれば子どもは育つ、と思えた時代もありましたが、いまや心安らく楽しい家庭は家族が意識的に協力し合わなければなかなか得られません。

子どものために、自分のために、もう一度家庭を見つめ直してみましよう。(文部科学省「家庭教育手帳 乳幼児編」から抜粋)

問い合わせ先 市生涯学習課 ☎226510



【安らぎのある楽しい家庭をつくる】

水道メーター器交換にご協力ください

水道メーター器の使用有効期間は、計量法に基づき8年間と定められています。

平成14年に取り付けまたは交換を行ったメーター器が対象となります。

7月中旬から交換作業を行います。交換料金は無料となります。

該当世帯には、交換前に「水道メーター器交換のお知らせ」を水道業者から配布します。

お留守の場合でも交換させていただきますので、ご協力をお願いします。

また、交換時期は、メーター器の有効期限によりますので、ご近所と交換時期が異なる場合があります。



(交換時の御協力についてのお願い)



1. 交換作業は、市長印付の身分証明書(下記参照)を携帯した交換業者が訪れ、細心の注意を払って行います。浄水器を販売したり、交換手数料を請求する事はありません、「おかしいな?」と感じたら、身分証明書の提示を求めるか、水道課まで問い合せください。
2. 交換作業は、20分程度の断水をして行います。大変不便をおかけしますが、ご協力をお願いします。
3. 交換作業に伴い、メーター器付近の配管の交換工事を合わせて行う場合があります。
4. メーターボックス上の自家用車などは交換作業時、移動していただく場合があります。



*交換工事で代金をいただくことはありません。

(身分証明書)

宇市水第 1 号

身分証明書

氏名 宇土 太郎

生年月日 昭和56年 6月15日

会社住所 宇土市浦田町〇〇

商号又は
名称 (株)宇土水道設備

上記の者は、宇土市が実施する量水器取替えに伴う量水器取替業務委託を請けた者であることを証明する。

発行日 平成21年 7月15日

有効期限 平成22年 3月31日

宇土市長 田 口 信 夫

宇土市長[㊟]

写真



・上記のようにメーター器交換には、それ程場所をとりませんが、お留守の際には、下記の事項にご注意ください

- ・ペットはメーター器や出入り口から離してつないでおいてください。
- ・メーターボックスの上に、物を置いたり、車を止めておかないでください。

問い合わせ先

市水道課

☎21111 (内線2533)

介護用品を支給します (家族介護用品給付事業)

市では、要介護高齢者の在宅生活の維持、向上を図るため「介護用品の支給」を行っています。

対象者 次のいずれにも該当する方を在宅で介護している家族

- ①介護保険法の要介護認定4、5、または同等の程度と認められる方
- ②本市に住所を有する概ね65歳以上の在宅高齢者
- ③おむつを6カ月以上使用している方

(ただし、医療機関及び施設等を退院または退所後、在宅生活が3カ月以上経過しない方は、給付の対象となりません。)
介護用品の種目と限度額
紙おむつ、尿取りパッドを2万円以内現物支給します。
(給付回数は年間1回)

申請手続き
地域包括支援センター及び協力機関では、申請の代行をします。申請する場合は下記までご相談ください。
問い合わせ先 市保険課介護保

施設名	所在地	電話番号	担当地区
宇土市地域包括支援センター	南段原町161-2	24-1555	花園・轟
あさひコート	本町6丁目7	23-5266	宇土・走潟
景雅苑	上網田町3677	27-1010	緑川・網津網田

係係 ☎ 11111 (内線 2151・2155)

合併処理浄化槽補助金交付について

市では、合併処理浄化槽を設置する際に補助金を交付しています。

対象者
下水道認可区域外に住宅または小規模店舗付き住宅(共同住宅、下宿及び寄宿舎を除く)を所有し、若しくは借り受け、または建設する方で、当該住宅に浄化槽を設置しようとする方

補助金の額

人槽区分	補助額
5人槽	33万2000円
7人槽	41万4000円
10人槽	54万8000円

※工事着手前に申請し、補助の決定を受ける必要があります。なお、申請には添付書類が必要ですので、詳細は問い合わせください。
維持管理について

浄化槽設置者には、浄化槽法において保守点検、清掃、法定検査をそれぞれ定期的を実施することが義務付けられています。
この3つの義務を怠ると、浄化槽本来の機能が発揮されず、河川等の水質汚濁の原因となりますので、必ず実施してください。
法定検査について
浄化槽の設置者は、浄化槽

の使用開始後、6カ月を経過した日から2カ月以内に水質検査を行う必要があります(7条検査)。7条検査の後、1年に1回定期的に水質検査を行う必要があります(11条検査)。検査は、県浄化槽協会の検査員が行います。
問い合わせ先 市環境交通防災課環境政策係 ☎ 11111 (内線 2821)

「ふるさと宇土応援寄附金」(ふるさと納税)のクレジット払いができるようになりました!

—宇土市を愛し応援して下さる多くの方に紹介してください—
インターネットを利用したクレジット払いによる寄附受入れのサービスを開始しました。

- ・Yahoo! JAPANが運営する「Yahoo! 公金支払い」サイト内の「ふるさとに寄附しよう!」のコーナーから、いつでもご利用できます。
- ・5,000円以上の寄附からご利用できます。
- ・使用できるのは、VISA、MasterCardのマークがあるクレジットカードです。
- ・利用手数料は無料です(分割等の支払い方法により、別途クレジット会社の手数料がかかる場合があります)。

●ふるさと納税(寄附金)とは?

ふるさと納税は「ふるさとを応援したい」「貢献したい」という納税者の思いを実現するために、個人住民税の一部を応援したい自治体に「寄附金の形」で納めることを可能にした制度です。個人が応援したい・貢献したいと思う地方公共団体に5,000円を超える額を寄附すると、翌年の確定申告により住民税所得割額の10%を限度として、所得税と合わせて地方税の控除を受けることができる制度です。平成20年の地方税法改正により始まりました。

ふるさと宇土を遠く離れて頑張っておられるご家族の方やご親戚、ご友人にもぜひこの「ふるさと宇土応援寄附金」(ふるさと納税)の制度の紹介をお願いします。

詳しくは、宇土市ホームページの「ふるさと宇土応援寄附金」をご覧ください。

問い合わせ先

寄附の申込み全般：市財政課財政係 ☎ 11111 (内線 2231・2237)
税額控除について：市税務課課税係 ☎ 11111 (内線 2146・2511)

宇土市防災メール 配信サービスについて

梅雨・台風時期の大雨は注意が必要です。宇土市では、携帯電話等のメール機能を用い、災害時の避難所開設状況等の情報をお知らせしています。配信は大雨・洪水などの警報が発表されたとき・震度4以上の地震が発生したときなどです。配信内容は市内の避難所開設状況や今後の雨量などご注意ください情報となりますので、テレビニュースなどの速報とあわせてご利用ください。

登録方法は、①携帯電話など受信端末でパソコン (uto-bousai-m01@city.uto.kumamoto.jp) からのメールを受信できるように設定し、②題名または本文に防災メール配信希望と入力したメールを右のアドレスへ送信してください。その際にお住まいの地区を入力されると該当する地区に関する情報が送信されます(入力がない場合は市内すべての情報が送信されます)。
なお、平成21年7月6日現在

宇土駅西口工事に伴う路線バス一部迂回のお知らせ

宇土駅西口工事に伴い、宇土駅前～赤瀬～三角産交の路線について、一部迂回変更になりました。「城の浦停留所」で乗り降りされていた方は、「西城の浦停留所」または「駅前団地停留所」をご利用ください。

また、「宇土駅前停留所」も場所が変更となっておりますので、ご注意ください。

迂回経路：
 (変更前)宇土駅前～県道川尻宇土線(城之浦町)～本町通り
 (変更後)宇土駅前～市道宇土駅本町線(草場医院前)～本町通り

変更期間 10月31日(土)まで(予定)

問い合わせ先
 市企画課企画政策係
 ☎21111(内線2221)

「@」(アットマーク)の前に「.」がある場合、「.」が連続する場合などは、メールアドレスの変更が必要となりますので、メールアドレスを変更した後、再度登録手続きを行ってください。

問い合わせ先 市環境交通防災課
 課交通防災係 ☎21111
 (内線2222・2152)

また、メールアドレスが「.」(ドット)で始まる場合、

「@」(アットマーク)の前に「.」がある場合、「.」が連続する場合などは、メールアドレスの変更が必要となりますので、メールアドレスを変更した後、再度登録手続きを行ってください。

道路の全面通行止めのお知らせ

住吉橋(住吉町)の架け替え工事に伴い、全面通行止めが必要となりました。皆さんにはご迷惑をおかけしますが、迂回へのご協力をよろしくお願いします。

通行止めヶ所

場 所：宇土市住吉町(住吉橋)
期 間：平成24年3月末まで(予定)
問い合わせ先：熊本県宇城地域振興局農地整備課 ☎321028
 市農林水産課耕地係 ☎21111(内線2312)

市民農園のご紹介

宇土市内では、下記の3カ所で市民農園が開設されています。これらの農園では、農作物の栽培体験を通して、土や自然に親しみ、野菜や草花を育て、収穫の喜びを味わっていただけることを目的としています。自分で作った野菜を収穫し、花の栽培をして、作る楽しさを味わってみませんか？

市内農園一覧

名称	所在地	区画数 (1区画: 約30㎡)	年間使用料金 (1区画)	設置施設	問い合わせ先	備考
善道寺 ふれあい農園	善道寺町 字五丁間 241	61区画	6,000円	水道設備 休憩施設 草置き場 トイレ 駐車場	市農林水産課 ☎②1111 (内線2314・2315)	区画募集なし
つつじヶ丘 野菜公園	椿原町 801-1	180区画	12,000円	水道設備 駐車場	農事組合法人 宇土アグリパー ク事務局 松川☎②1630	123区画募集中 H21.3.31現在 ※契約1区画に1区 画を無償提供
いきいき ふれあい農園	三拾町 字園田 392-1	54区画	8,000円	水道設備 休憩所 トイレ 簡易農具 駐車場	三拾町388 西山 紀一 ☎②2480	41区画募集中 H21.3.31現在

夏季資源ごみ 特別収集を実施します

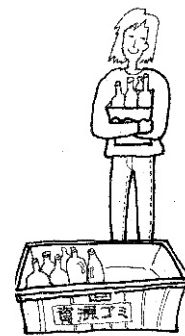

今年も例年どおり夏季資源ごみ特別収集を行います。今まで資源ごみを出せなかった方はこの機会に出しましょう。また、今回はペットボトルのキャップも回収します。ただし、ペットボトル本体から外して出してください。
日時 8月16日(日) 午前8時30分～正午(雨天決行)
場所 市役所本庁(本庁舎裏駐車場)・網津支所・網田支所
問い合わせ先 市環境交通防災課環境政策係☎②1111
(内線2821・2823)

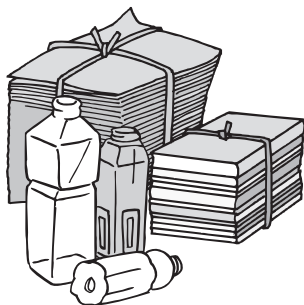

平成21年全国消費実態調査にご協力をお願いします

全国消費実態調査は、我が国の家計の実態を把握するために9月から11月までの3か月間にわたり行うものです。調査の結果は国や地方公共団体が行う経済・社会施策の基礎資料として、消費・経済分析の貴重なデータとして広く利用されます。

調査の内容は、主に家計簿を記入していただくことです。調査の準備のために7月中旬から調査員が皆さんのお宅に伺いますので、ご協力をお願いします。
※統計調査員は県知事が発行した顔写真付の調査員証を携帯しています。
問い合わせ先 市企画課広報電算係☎②1111(内線2206・2207)



全国消費実態調査
シンボルマーク

募集・催し

子育て中のお母さんあつまれ! つどいの広場 子育て講座

7月のつどいの広場は、子どもの事故防止についてのお話です。

子育てする中で、ヒヤリ・ハツとしたことはありませんか?大人にとって快適な室内でも、赤ちゃんや子どもには危険がいっぱい!

子どもがけがをしたときにあわてないように、応急処置を学んでおくことも大切です。気軽に参加していただきませうご案内します。

- ☼日時 7月22日(水) 午前10時30分～12時
- ☼場所 児童センターつどいの広場サンサン
- ☼講師 宇城広域消防本部より
- ☼演題 「学ぼう!救急法」
- *駐車場は市役所裏駐車場をご利用ください。
- 問い合わせ先 子育て支援課☎②1111(内線2813) つどいの広場☎②2408

うと地蔵まつり

子ども造りもの作品募集

子どもが主体となって制作する「造りもの」を募集します。夏休みの思い出にお友達と楽しく造ってみませんか。

展示期間 8月23日(日)・24日(月)

展示場所 本町6丁目「福永薬局前駐車場」(予定)

表彰 1席から3席まで賞金その他参加賞

申込期限 8月7日(金)

申込先・問い合わせ先 うと地蔵まつり実行委員会事務局(市商工観光課内) ☎221111(内線2328)

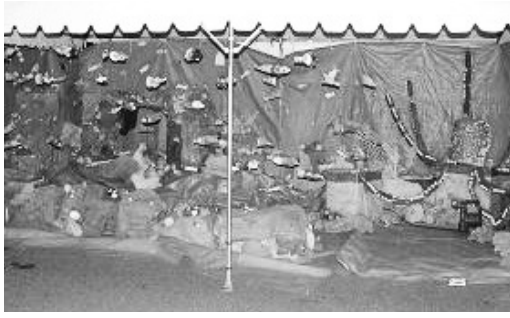

昨年の一席 ひかり保育園「願」

ワークキャンプ

参加者募集

市社協では、夏休み期間中に小、中、高校生、一般によるワークキャンプを実施します。このワークキャンプは、施設などで施設内の仕事をボランティアとして、体験学習するものです。

今年も、次のとおり実施します。今年のご参加をお待ちしています。

実施予定日 小学生とその保護者：7月30日(木) 日帰り
中学生：8月6日(木) 日帰り
高校・一般：8月11日(火) 日帰り

実施場所 特別養護老人ホーム「照古苑」(小学生、中学生) 老人保健施設「景雅苑」(高校・一般)

参加予定人数 小学生は、低学年(1年生〜3年生)は保護者とペアで、高学年(4年生〜6年生)は本人のみでも可。合わせて10組程度。

中学生、高校生、一般の人は、本人のみで20人程度です。
注意事項 参加費は無料ですが、「照古苑」、「景雅苑」ま

での交通費は自己負担となります。

申込み・問い合わせ先 市社会福祉協議会 ☎23756

天皇陛下御即位二十年奉祝 パネル展及び記念映画上映会開催

本年は、天皇陛下が御即位されて二十年という誠におめでたい節目の年です。

天皇陛下におかれましては、戦後から日本全国津々浦々をご訪問され、先の大戦で亡くなられた方々の追悼をはじめとして、地震など大規模災害の被災地への慰問や障がい者、高齢者の福祉や医療へのご支援に励まれ、日本国民の幸福と平和に心を砕かれてこられました。

本県では天皇陛下御即位二十年を記念し、天皇陛下御即位二十年熊本県奉祝委員会が結成されています。

その奉祝委員会において、県内の全市町村で天皇陛下御即位二十年に伴うパネル展及び記念映画上映会を開催することとなりました。

本市でもパネル展及び記念

映画上映会を開催しますので、ぜひお越しいただけますようお願いいたします。入場は無料です。

日時 8月3日(月)〜7日(金) 午前9時〜午後5時
※初日の3日(月)は12時〜、最終日の7日(金)は午後3時まで

場所 市民会館大会議室及びロビー

問い合わせ先 市総務課秘書係 ☎221111(内線2220・2211)

「うき防火標語」募集

宇城広域消防本部では平成21年度の防火標語を募集します。応募要領は、以下のとおりです。

応募方法 はがきに①〜⑤を記入してください。

①宇城防火標語 ②住所 ③氏名 ④年齢 ⑤電話番号
あて先 〒869-0419

宇土市新松原町159-1
宇城広域消防本部「うき防火標語」係
締切り 8月28日(金) 当日消印有効

選考 9月中旬予定

選考委員 宇城幼年婦人防火委員会

最優秀賞 1点 防災用品
優秀賞 2点 防災用品
ファイヤーマン賞 3点 記念品
特別賞 1点 記念品
発表 10月中旬頃、当本部ホームページに入賞者を掲載します。入賞者にはご本人に直接通知します。

その他
・入賞作品は平成21年度の「うき統一防火標語」として広く防火PRに使用させていただきます。

・応募作品は未発表かつ、他のコンクールに出品していいないものに限ります。

・入賞作品の著作権は当本部に帰属し、作品はお返ししません。

・本募集で取得した個人情報が入賞のご連絡・発表のみに使用し、それ以外に第三者に開示、提供することはありません。

問い合わせ先 宇城広域消防本部 ☎20554

平成21年度全国統一防火標語「消えるまで ゆっくり火の元 ならめこ」

夏休みファミリーエコクッキング講座参加者募集!!
 男のひとでも楽しく家事参加

夏休みを利用して、家族で会話をしながら、楽しく料理をしませんか。

ファミリーであれば誰でも参加可能です。今回は、特別にお父さん、おじいちゃんの参加をお待ちしています。

テーマは「エコ」! あらゆる食材を無駄なく利用して料理することで環境にやさしい生活ができます。

日時 8月8日(土) 午前10時～午後1時

場所 市勤労青少年ホーム 1階 調理室

募集人数 小学生以上の親子15組(※祖父母と孫、夫婦のみでの参加も歓迎します。)

講師 澤田 美也子さん

参加費 一人300円

申込締切 7月31日(金)までに申込みください。FAX可。

問い合わせ先 市総務課パートナーシップ推進係

☎1111 (内線209) FAX 1110



市営住宅の緊急入居募集お知らせ

突然の離職で住宅にお困りの方のために、市営住宅等の緊急入居募集を行います。

1. 対象者

- (1) 宇土市に住所がある方
- (2) 企業からの解雇・雇止めにより、住宅から退去を余儀なくされる方
- (3) 同居親族がある方

2. 募集住宅

- 宇土市特定公共賃貸住宅(入地団地内)
- ①所在地 宇土市入地町200-1
 - ②住宅規模 2LDK(床面積78.6㎡)
 - ③募集戸数 5戸(平成21年6月1日現在)
 - ④設備等 LPガス、風呂(シャワー付き)、給湯
 駐車場: 1戸当り1台(有料:1,300円)

3. 入居の条件

- (1) 入居期間 6カ月以内
- (2) 家賃 23,800円

(3) 敷金・連帯保証人 不要

(4) 退去時修繕 不要

(但し、故意または過失による場合は入居者負担)

4. 受付(郵送不可)

- (1) 場所 都市計画課住宅管理係(市役所4階)
- (2) 時間 土曜、日曜、祝日を除く(午前8時30分～午後5時30分)
- (3) 提出書類 入居申込書 1通(市に様式あり)
 添付書類: 世帯全員の住民票、所得証明書等、離職証明書等
 その他市長が必要と認める書類

5. 問い合わせ先

市都市計画課住宅管理係
 ☎1111(内線2422)

特定公共賃貸住宅(入地団地の一部) 入居者募集

市都市計画課では、「特定公共賃貸住宅」入地団地14棟の入居者を随時募集します。

入居可能な基準月収※1を『200,001円』から『153,001円』に引き下げ、入居収入基準を緩和しました。

- *所在地・・・宇土市入地町200番地1
- *募集戸数・・・3戸(平成21年6月1日現在)
- *住宅規模・・・2LDK(床面積78.6㎡)
- *入居資格

- ①現に住宅に困窮していることが明らかなる方
- ②現に同居し、または同居しようとする親族がいる方。ただし、60歳以上の方は単身入居可能
- ③現在、宇土市内に住所または勤務場所がある方
- ④基準月収(月所得)が153,001円以上の方
- ⑤市税等を滞納していないこと
- ⑥入居しようとする親族が持ち家を所有していないこと

⑦入居しようとする親族が暴力団員でないこと

*申込方法

市都市計画課住宅管理係にて「入居申込書」を配布します。必要事項を記入し、申込みください。

*受付・・・市役所4階都市計画課住宅管理係

*時間・・・土曜、日曜、祝日を除く
 午前8時30分～午後5時15分

*家賃・・・47,600円～(応能応益家賃※2)

※1 基準月収とは、入居者の総所得から控除を差引き12で割って算出した額です。

※2 応能応益家賃とは、入居者の基準月収により家賃が変更となります。

問い合わせ先 市都市計画課住宅管理係
 ☎1111(内線2422)



平成22年成人式「運営スタッフ」 アトラクション出演者募集のお知らせ

市教育委員会では、成人式の企画、運営に協力していただくスタッフ及びオープニングアトラクションに出演していただける方を次のとおり募集します。対象は今回成人式を迎えられる方です。

【運営スタッフ】

・新成人の中から20人程度。男女の別は問いません。意欲のある方を募集します。

【アトラクション出演】

・式典開始前にあなたの特技を披露してみませんか。個人、団体の別は問いません。前年度は和太鼓と日舞の披露がありました。申込み多数の場合は運営スタッフ会議にて検討し、決定します。

希望される方は、下記に電話で連絡いただくか、はがきまたはFAXで「成人式スタッフ希望」または「アトラクション出演希望」、住所、

氏名、電話番号を記入し、市教育委員会生涯学習課へ送付してください。申込締切りは8月7日（金）までとし、第1回打ち合わせ会は9月上旬を予定、日程等については直接連絡します。

問い合わせ先 市教育委員会生涯学習課 〒869-1043
3 宇土市新小路町95 ☎②
6510 FAX②1002

第24回宇土市民夏祭り 宇土太鼓フェスティバル

日時 8月1日（土）午後4時～午後10時

場所 市運動公園（雨天の場
合・市民会館）

司会 裸ラ・米倉佳江

宇土市に古くから伝わる雨乞い大太鼓が競演する大太鼓フェスティバルが開催されます。今年も勇壮な太鼓の音色が夏の夜空に轟きます！

午後4時～ 市中パレード・バザー開始、椿原大太鼓担い棒取り付け実演
午後4時30分～ ステージ演奏開始 銀河カレッジ、轟・ひかり・宇土ありあけ保育園

午後5時50分～ 東松崎底井
榎太鼓、上古閑、宮庄、網引
太鼓保存会
午後7時10分～ 太鼓教室受講者、宇土高校和太鼓部

午後7時55分～ 新伝承宇土太鼓26、築籠、松原、椿原太鼓保存会、太鼓保存会青年部
午後9時30分～ 総打ち、餅投げ

午後10時 終了
（出演団体、時間はすべて予定です。）

宇土太鼓フェスティバル
ボランティアスタッフ大募集

大太鼓フェスティバルの運営ボランティアを募集します。

大太鼓運搬の補助やフェスティバル当日のさまざまな準備等を手伝っていただく予定です。一緒にフェスティバル成功を目指し取り組んでいただける方、大歓迎です。

問い合わせ先 宇土太鼓フェスティバル実行委員会事務局
（宇城青年会議所内）☎②2814（受付午前10時～午後4時）

平成21年度宇城広域連合消防職員 採用試験のお知らせ

申込受付期間 7月27日（月）～8月14日（金）

第1次試験日 9月20日（日）

職種、採用予定人数

区 分	職 種	採用予定人数
高等学校卒業程度	消防	5人程度
	救急救命士	2人程度

受験資格

職 種	年齢及び資格等
消防	昭和57年4月2日～平成4年4月1日までに生まれた方
救急救命士	昭和55年4月2日以降に生まれた方で、救急救命士の資格を有する方

申込方法

宇城広域連合事務局、宇城広域消防本部総務課、北消防署、南消防署、各分署及び管内市役所、町役場に受験申込書を準備しています

問い合わせ先 宇城広域消防本部総務課☎②6220

宇土マリーナ物産館指定管理者募集



平成18年にオープンした『宇土マリーナ物産館』は熊本県内18番目の道の駅として、地元で収穫された農産物や海産物及び特産品等の販売や、新鮮な魚介類を使ったレストランなど、県内外の来場者で賑わいをみせています。施設は、開設当初から指定管理者制度により管理運営を行ってきましたが、指定期間が平成22年3月末をもって終了となります。

そこで、市では、『宇土マリーナ物産館』の管理運営をお願いできる団体『指定管理者』を募集します。

【名称】：宇土マリーナ物産館

【所在地】：宇土市下網田町3084番地 1

【施設の概要】 ○物産館

- ・竣工期日：平成18年3月15日
- ・構造：鉄筋コンクリート造一部木造
- ・階数：平屋建て
- ・延床面積：600㎡
- ・施設内容：直売所、レストラン、厨房、情報発信室、事務所、倉庫、食品庫、荷捌室、ソフトドリンクコーナー、トイレ、風除室、その他

○トイレ棟

- ・竣工期日：平成18年3月15日
- ・構造：鉄筋コンクリート造
- ・階数：平屋建て
- ・延床面積：60㎡

○道の駅全体

- ・敷地面積：9,987㎡
- ・施設内容：物産館、トイレ棟、駐車場、緑地帯
- ・駐車台数：大型車（7台）、小型車（117台）、身障者（4台）、二輪車（7台）



【応募方法】 指定管理者を希望される団体は、市ホームページで指定管理者募集要項及び仕様書を確認のうえ、必ず説明会に出席してください。

【説明会】日時 7月28日（火）午後2時～

場所 市勤労青少年ホーム講習室（1階）市役所裏

【問い合わせ先】 市商工観光課観光物産係 22-1111（内線2326）

詳細は市ホームページ<http://www.city.uto.kumamoto.jp>にも掲載しています。

第7回うと歌謡祭 出演者募集

市民会館自主文化事業
文化庁優秀映画鑑賞推進事業
納涼映画祭

市民会館では8月23日(日)、
24日(月)の2日間、カラオ
ケの祭典「うと歌謡祭」を開
催します。

日時 ・ 予選大会 8月23日
(日)午前9時)

・ 決勝大会 8月24日(月)
午後1時30分)

場所 市民会館大ホール

参加資格 中学生以上の人
(宇土市内、市外在住を問い
ません)

申込方法 往復はがきに氏名、
年齢、住所、電話番号、歌う
曲目を記入して申込みくださ
い(先着120人)

参加料 3000円

申込締切 8月7日(金)

その他 出演者は、各自テー
プ・CD等を持参してください。

申込み・問い合わせ先 〒86
910433 宇土市新小路
町123 宇土市民会館「う
と歌謡祭」係
☎20188



暑い一日を冷房のきいた大
ホールで、往年の名作をご覧
ください。会場内に昼食会場
も設けますので、お弁当持参
でご来館ください。

期日 7月26日(日)

場所 市民会館大ホール

上映作品

・「本日休診」

午前10時～11時37分

・「幕末太陽伝」

午後1時～2時50分

・「女は男のふるさとよ」

午後3時～4時30分

・「ニッポン無責任時代」

午後4時40分～6時6分

一日入場料 500円 高校
生以下300円(当日券は各
200円増)

チケット 市民会館・カメラ
本店・ショッピングセンタ
ピア・うとシティ・市役所売店

問い合わせ先 市民会館☎20
188

188

188

188

188

188

188

188



「各種自衛官」を募集します

1 募集種目等(「 」内は試験期日)

- | | |
|---------------------------------|----------------|
| (1) 防衛大学校・推薦 (高卒 (見込含) 21歳未満の者) | 「9月26日・27日」 |
| (2) 防衛大学校・一般 (高卒 (見込含) 21歳未満の者) | 「11月7日・8日」 |
| (3) 防衛医科大学校 (高卒 (見込含) 21歳未満の者) | 「10月31日・11月1日」 |
| (4) 航空学生 (高卒 (見込含) 21歳未満の者) | 「9月23日」 |
| (5) 看護学生 (高卒 (見込含) 24歳未満の者) | 「10月24日」 |
| (6) 一般曹候補生 (18歳以上27歳未満の者) | 「9月19日」 |
| (7) 2等陸・海・空士 (18歳以上27歳未満の者) | 「9月19日～9月28日」 |

2 受付期間

- | | |
|--------------|------------------|
| (1) 防衛大学校・推薦 | 9月5日(土)～9月9日(水) |
| (2) 防衛大学校・一般 | 9月7日(月)～10月2日(金) |
| (3) 防衛医科大学校 | 9月7日(月)～10月2日(金) |
| (4) 航空学生 | 8月1日(土)～9月11日(金) |
| (5) 看護学生 | 9月7日(月)～10月2日(金) |
| (6) 一般曹候補生 | 8月1日(土)～9月11日(金) |
| (7) 2等陸・海・空士 | 8月1日(土)～9月11日(金) |



3 試験科目

- (1) 筆記試験
- (2) 口述試験・身体検査

4 待遇等

- (1) 身分：特別職国家公務員
- (2) 給与：初任給159,500円(2等陸・海・空士の場合)
※給与は採用予定者の学歴・経歴により異なります。
- (3) ボーナス：年2回4.5カ月(平成20年度)

※申込用紙等の詳細は問い合わせください。

問い合わせ先 自衛隊宇城募集案内所 ☎232047



宇土市職員採用試験を実施します

平成21年度職員採用試験（平成22年度採用）を次の要領で実施します。

1. 試験職種及び採用予定人員等

区分	職種	採用予定数	生年月日及び資格要件
高卒程度	一般事務	2人程度	昭和63年4月2日から平成4年4月1日までに生まれた方 ただし、次に掲げる方を除きます ア 大学を卒業した方または平成22年3月末までに大学を卒業する見込みの方 イ 宇土市長がアに掲げる方と同等の資格があると認める方
大卒程度	行政	3人程度	昭和55年4月2日から昭和63年4月1日までに生まれた方 昭和63年4月2日以降に生まれた方で、学校教育法による大学（短期大学を除く）を卒業または平成22年3月末までに卒業見込みの方（宇土市長が同等と認める方を含む）
	土木	1人程度	

(注) その他の受験資格は、「受験の案内書」等で確認してください。

2. 受験手続

①受付期間 7月27日（月）から8月14日（金）まで（土曜日、日曜日を除きます）。

受付時間は、午前8時30分から午後5時15分までです。

郵送の場合は、8月14日（金）までの消印のあるものに限り受け付けます。

②申込手続

【持参の場合】宇土市発行または市ホームページからダウンロードし印刷した申込用紙に必要事項を記入して、下記申込先に持参してください。

【郵送の場合】表に「宇土市職員採用試験申込」と朱書きした封筒に、必要事項を記入した申込用紙と受験票返信用の80円切手を貼った小封筒（宛先と郵便番号を明記）を同封し、必ず簡易書留郵便にして送付してください。

【インターネット申込みの場合】市のホームページにアクセスし、注意事項等に留意して手続を行ってください。なお、インターネット申込みは、申込用紙のダウンロードとは異なり、インターネット上で全ての手続を済ませる仕組みです。

※注意事項 受験申込書の受付後における職種の変更は認められませんので、記入誤り等のないよう注意してください。

③申込用紙の請求

【直接受取の場合】申込用紙は市総務企画部総務課人事係（市庁舎2階）、市役所受付（市庁舎1階）、市教育委員会事務局、網田支所、網津支所に用意しています。

【郵便請求の場合】郵便により請求する場合は、送信用封筒の表に「宇土市職員採用試験申込書請求」と朱書きし、140円切手を貼った宛先明記の返信用封筒（A4サイズが入るもの）を同封のうえ、市総務企画部総務課人事係に請求してください。

【市ホームページからダウンロードする場合】市のホームページからダウンロードすることができます。提供するファイル形式はPDF形式及びExcel形式です。出来るだけ厚手のA4サイズ白用紙に印刷して必ず手書きしてください。

【インターネット申込みの場合】申込みはウェブ上で直接入力していただきますので、専用の申込用紙はありません。

④受験票の交付

【持参・郵便で申込む場合】申込者には受験票を交付します。郵便による申込者には受験票を郵送しますが、8月21日（金）までに受験票が届かない場合及び受験票を紛失した場合は、必ず市総務企画部総務課人事係までご連絡ください。

【インターネットで申込む場合】受験票と写真票は、審査終了通知メールを受信後から印刷可能です。A4サイズの厚手の紙に印刷後、写真を貼付して試験当日にご持参ください。8月21日（金）までに受験票と写真票が印刷できないときは、ご連絡ください。

3. 試験の日時及び場所

試験	日時	試験場	合格発表
第1次試験	9月20日（日） 午前8時30分～	宇城市立 松橋中学校	10月下旬までに、合格者のみに通知します。また、合格者の受験番号を宇土市役所に掲示するとともに、宇土市のホームページにも掲載します。
第2次試験	11月上旬（予定）	第1次合格者に通知	11月下旬までに、合格者、不合格者ともに通知します。また、合格者の受験番号を宇土市役所に掲示するとともに、市のホームページにも掲載します。

4. 試験の内容

①第1次試

区分（職種）	試験種類
高卒程度 （一般事務）	教養試験
	適性検査
大卒程度 （行政） （土木）	教養試験（共通）
	専門試験 ※職種で内容が異なります。
	適性検査（共通）
受験者全員	作文試験

②第2次試験…第1次試験合格者について次の試験を行います。

区分（職種）	試験種類
高卒程度（一般事務）	面接試験
大卒程度（行政） （土木）	集団討論
	面接試験

(注) 試験を途中で棄権した方は、不合格となります。

※詳しくは、「受験の案内書」で確認してください。

申込み・問い合わせ先

〒869-0492 宇土市浦田町51 宇土市総務企画部総務課人事係 ☎21111（内線2213）

E-mail : soumu02@city.uto.kumamoto.jp URL : http://www.city.uto.kumamoto.jp/

どんぐりくらぶ発
このゆびとーまれ
「つここや」のほほ

どんぐりくらぶでは手遊び、歌、絵本の読み聞かせを通して楽しい時間を過ごしながら、絵本の魅力を伝えるお手伝いができればと思います。

日時 7月22日(水) 午前11時～午前11時30分

場所 児童センター3階図書室

参加費 無料 申込不要

問い合わせ先 市児童センター ☎ 33303

子どもから大人まで楽しんで心温まるお話です。

日時 8月7日(金) 午前10時30分(上演時間50分)

場所 長浜福祉館(長浜町・旧長浜保育園) 駐車場もあります。

演目 【金の斧と銀の斧】

問い合わせ先 市児童センター ☎ 33303

※入館料はいりません。

平成21年度 排水設備工事責任
技術者資格認定共通試験開催

試験日 10月18日(日) 午前9時30分～11時30分

試験会場 熊本学園大学

受験手数料 6000円

試験案内配布 7月31日(金) 市下水道課で配布

申込受付期間 8月10日(月)～31日(月)(土・日・祝を除く)

午前8時30分～午後5時

※郵送(8月31日(月)消印有効)または持参(午後5時まで)

申込先 〒862-1862 熊本市水前寺六丁目二番四十五号(財)熊本市下水道技術センター

受験者講習会(希望者のみ) 10月2日(金) 午前10時～午後3時 城南町・火の君総合文化センター(予定)

受験講習受講手数料 3000円

2000円(希望者のみ)

※講習会時に配布、郵送希望者は別途500円必要。

問い合わせ先 市下水道課 ☎ 2371

古代船「海王」
乗船・漕行体験

4年前の夏、「大王のひつぎ実験航海」で宇土・大阪間を1カ月余、約1000kmを航行した復元古代船「海王」に乗船してみませんか?

日時 8月9日(日) 午前9時30分～午後4時(予定)

場所 宇土マリーナ

内容 古代船「海王」の乗船体験及び漕行体験

問い合わせ先 市教育委員会文化課 ☎ 0156



古代船「海王」

高齢者世帯住宅手直し
奉仕活動を行います

市商工会建設業部会では、高齢者世帯で住宅の雨漏りや建具、雨戸の修理等、簡単な手直しに関する奉仕活動を行います。昨年は、35世帯の方から申込みをいただき、手直し作業を実施。大変好評を得ましたので、今年も引き続きお申込みください。

◎手間賃2時間まで無料

◎材料代は実費

※75歳以上の高齢者世帯住宅でアパート・借家・事業用構築物ならびにお子様と同居または同一敷地内にある2世帯家族は対象外になります。

申込締切 7月24日(金)

作業日程 8月1日(土)～12日(水)

申込み先 市商工会 ☎ 2255

申込みは、お忘れなく!
2010年版市民手帳予約受付中

コンパクトなメモ帳としてだけではなく、市の窓口での手続き関係や市内各種イベントなどの生活情報が掲載されており、お仕事やレジャーに欠かせない1冊です。

価格 470円(消費税込み)

内容

- ・コンパクトに書ける予定表
- ・書簡用語、晴雨表(過去5年間)
- ・ミニ知識として統計情報

市町村別主要統計、中央官庁、県内公共施設、各種早見表など

※購入希望の方は、別紙予約申込書を持参されるか、郵送にて申込みください。(電話・FAXでの申込み不可)

申込締切 8月21日(金)

配布予定日 11月下旬～12月上旬

申込み・問い合わせ先 市企画課広報電算係 ☎ 1111 (内線2206・2207)



参加者募集

地蔵まつり民踊パレード

うと地蔵まつりは、肥後3大夏祭りとして毎年8月23日、24日に開催。造り物、花火大会、民踊パレードなどのイベントが行われ、市内外からたくさんの人出で賑わいます。

その中で、唯一、自由参加できるのが民踊パレード。昨年は19団体890人の方が参加され、心地よい汗を流されました。やはり、祭は観るより参加して体感することに意義があります。

今年もさらに盛大な民踊パレードとするために、新たな参加団体（参加者）を募集します。また、練習日をもうけ、指導しますので、ぜひご参加ください。

パレード開催日 8月24日(月)
 申込締切日 7月31日(金)
 申込み先 市商工会事務局 ☎255555



相談

お気軽にご利用ください、身近な行政相談

国や県、市などの行政に対するご意見・苦情などがありましたら、行政相談員または行政評価事務所にご相談ください。

なお、相談は無料で秘密は堅く守られます。相談日は、毎月第2・第4水曜日です。次の開催は以下のとおりです。
 日時 7月22日(水)・8月12日(水) 午前10時～午後3時
 場所 市福祉センター2階会議室

行政相談員 三浦壽美子
 問い合わせ先 市総務課パートナーシップ推進係 ☎1111
 1 (内線2219)
 熊本行政評価事務所 ☎096(324) 1662 (代表)



身近な行政相談Q&A

「市民の方から相談が

あった内容を紹介」

Q 隣家から我が家の庭に木の枝が張り出して迷惑です。どうにかならないでしょうか。

A 民法の規定では、枝は隣地の所有者に対して切るように請求することができます。根は境界を越えてきたら切っても良いとされています。しかし、話し合いで解決せず裁判所に持ち込まれた場合、木の枝が境界線を越えていても何ら損害はないとして、権利の乱用として請求を認めないこともあります。訴訟などの法的手段を取れば、人間関係が悪くなることも考えられます。

日頃から、枝を切るように頼んだときに快く応じてもらえるような良好な関係を保つことが必要だと思います。

また、庭木等を植栽されている場合は、公道や隣地へ枝が伸びていないか確認し、適正な維持管理を行い、お互い迷惑にならないように普段から注意しましょう。

借金で

困っていませんか？

九州財務局では「多重債務相談窓口」を開設し、相談員が借金のことでお悩みの方々の相談を受けています。いまどのようなことで困っているのか、あなたの話をきかせてください。解決に向けて一緒に考えていきましょう。

必要に応じて弁護士・司法書士等の専門家におつなぎしますので、お気軽に相談してください。

時間 月曜～金曜（祝日を除く）午前9時～12時・午後1時～5時
 費用 無料
 場所 熊本市二の丸1番2号（合同庁舎内）
 専用電話 九州財務局 多重債務相談窓口 ☎096(351)0150



司法書士による無料相談

7月23日(木)

※電話相談はできません。

毎月第4木曜日

午後1時～4時

勤労青少年ホーム（市役所裏）

1F消費生活相談室



くらしの相談窓口

(消費生活相談窓口)

日時 毎週 月・水・金曜
 (午前10時～午後4時)
 受付午後3時30分まで
 場所 勤労青少年ホーム（市役所裏）
 1F 消費生活相談室
 相談方法 直接来られるか、電話相談可。
 ☎21111 (内線2323)

市民の広場

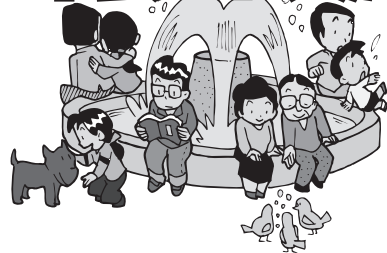

ケアプラザ宇土納涼祭

ケアプラザ宇土納涼祭を開催します。入場無料ですので、皆さんの参加をお待ちしています。

日時 8月5日(水) 午後5時〜7時

場所 ケアプラザ宇土(松原町243番地)

内容

- ・舞台 カラオケ、踊り(築籠太鼓保存会)
- ・屋台 焼きそば、焼鳥、かき水、スーパーボール等(有料)
- ・その他 ジャンボ団扇抽選会(景品有り)

問い合わせ先

ケアプラザ宇土

☎22211

(大童)



Body・メイキング・エクササイズ

体のゆがみを整えながら、健康でバランスのとれた体を維持していくために、ここにペースでできるストレッチを中心に全体の資格を持つインストラクターといっしょに動いてみませんか。

時間 毎週月曜日(月3回)

午前11時〜正午

会費 3500円(月)

場所 市民会館2階会議室

※無料体験を7月27日(月)に行います。

問い合わせ先 津曲・江藤 ☎90(6293) 5192

うと地蔵まつり

ボウリング大会参加者募集

うと地蔵まつりボウリング大会を開催します。皆さんの参加をお待ちしています。

日時 8月16日(日)午前10時〜

場所 宇土パスカワールド

参加費 一般2500円 中学生以下2000円

申込方法 宇土パスカワールドに備え付けの申込用紙に記入のうえ、参加費を添えて申込みください。

申込み・問い合わせ先 宇土パスカワールド ☎225311

夏休みキッズボウリング教室開催

宇土市ボウリング協会では夏休みに小学生以下を対象としてボウリングの楽しさを教えます。保護者同伴の上、ご参加ください。

日時 8月3日(月)〜5日(水)

午前10時30分スタート(60分コース)

参加費 1000円(テキスト代・3日間) ※貸し靴代別

会場 宇土パスカワールド

申込締切 8月2日(日)

申込み・問い合わせ先 宇土市ボウリング協会(宇土パスカワールド内) ☎225311

市老人福祉センター

華道部生徒募集

日時 毎週火曜日(月3回)

午前9時〜正午

場所 市老人福祉センター(娯楽室)

講師 谷口初子(華道家元池坊)

対象者 60歳以上の方

費用 1回800円(教材費)

問い合わせ先 市老人福祉センター ☎221008 谷口初子

☎223167

Hello everyone, and welcome back to Evan and Ted's English Adventure!

今月は、中国の十二支の勉強をしましょう！十二支の起源は3000年以上前にさかのぼります。日本には6世紀に伝わりました。日本の伝統では、1年はその年ごとの干支の特徴を反映するとされてきました。欧米では、全く違った黄道十二宮を使いますが、欧米人も自分の十二支だけは分かります。外国人と十二支について話しましょう！

What's your Chinese sign?

あなたは何宮ですか。

What year were you born?

何年生まれですか？

I'm a dragon.

私はたつです。

I was born in 1976.

1976年に生まれました。



子	Rat	ね
丑	Ox	うし
寅	Tiger	とら
卯	Rabbit	う
辰	Dragon	たつ
巳	Snake	み

午	Horse	うま
未	Ram (sheep)	ひつじ
申	Monkey	さる
酉	Rooster	とり
戌	Dog	いぬ
亥	Wild Boar (pig)	い



西岡神宮夏越祭を 開催します

日時 7月30日(木)

- ・午後2時〜御霊入れの儀
- ・午後3時〜9時30分 茅の輪くぐり神事(ご参拝の方に玉串奉奠を行います)
- ・午後4時〜9時 夜市開催(かき氷・焼鳥・焼そば・おもちゃ・くじびき等)
- ・午後6時〜舞台イベント(日本舞踊・フラダンス・健康ダンス・ストリートダンス等・ラムネ早飲み大会)
- ※舞台イベント参加希望者は7月28日(火)までに連絡してください。先着順です。
- ・午後7時〜9時 ニンテンドーDSi争奪ダーツ大会
- ・午後9時〜ビンゴゲーム

※雨天の場合は舞台イベントとビンゴゲームは中止です
問い合わせ先 西岡神宮社務所
☎ 1824

あじさいの湯からの お知らせ

あじさいの湯は昨年のリニューアルで美観もよくなっております。ゆったりとした気分でお入浴できます。心も癒される

と思いますので一度足をお運びください。

8月20日(木)頃には夏祭りを用意しています。楽しい催し物を用意していますので、ご期待ください。
皆さんのご来館を心からお待ちしております。

あじさいの湯からのプレゼント企画	
第1弾	8月1日(土)〜8月15日(土)に4人以上でご来館いただいた方に無料入浴券を1枚進呈します。
第2弾	8月10日(月)〜8月20日(木)にご来館いただいた方に1人1杯限り生ビールを半額で提供します。「広報」と7月号」をお持ちください。

問い合わせ先 あじさいの湯 ☎ 3456



昨年の夏祭りの様子

宇土市民ゴルフ(春季) 大会結果

5月31日、チェリーゴルフクラブ(宇土コース)で宇土市民ゴルフ(春季)大会が開催され、約80人が参加しました。大会の結果は次のとおりです。

- 優勝 奥村久男(入地町)
- 準優勝 高木良一(笹原町)
- 3位 浜田恒夫(入地町)
- レディス優勝 松下祖代子(網引町)

神原地区観音堂を再建



地域の協力で再建しました

6月7日、神合町の神原地区で観音堂の再建落成式が行われ、地域住民約60人が参加しました。この場所は極楽寺跡で、宇土巡礼33カ所のうち21番札所であり、以前から

あった観音堂が老朽化したことから、2年前から神原地区の86世帯で積み立てた浄財で再建したものです。

式では、お堂で観音様に読経し、完成を祝いました。同区の松川渉区長は「地区の行事などの際に利用し、大切にしていきたい」と話していました。

第15回熊本県 テコンドー選手権大会

6月7日、熊本市で第15回熊本県テコンドー選手権大会が行われ、北斗塾の皆さんが好成績を収めました。結果は次のとおりです。

- 小学校1・2年生重量級の部
- 2位 沼田碧馬(若葉小学校1年)
- 小学校1・2年生重量級の部
- 2位 南部宇希(花園小1年)
- 小学校3年生軽量級の部
- 1位 志垣颯汰(宇土小3年)
- 2位 齋藤鴻志(大矢野中北小3年)
- 小学校3年生重量級の部
- 2位 中西宏将(宇土小3年)
- 3位 齋藤翼(宇土小3年)
- 小学校4年生軽量級
- 3位 山口祐輝(宇土東小4年)



大活躍の北斗塾の皆さん

(年) 小学校4年生重量級
1位 齋藤正宗(大矢野中北小4年)

3位 山口真輝(宇土東小4年)

小学校5・6年生重量級

2位 中西一将(宇土小5年)

中学2・3年生女子の部

殊勲賞 1位 中西美有(鶴城中2年)

一般男子ライト級

1位 阪上弘一(熊農1年)

なお、上位入賞者は8月23日(日)に大分県で開催される九州テコンドー選手権大会への出場権を獲得しました。

宇土東小で宇城青年会議所が 道徳の授業

6月26日、宇土東小（宇野哲博校長）の4年生47人を対象に社団法人宇城青年会議所の会員7人が道徳の授業を行いました。



元氣よく手を挙げる児童たち

これは、青少年育成事業の一環として子どもたちに道徳心を養ってもらおうと行ったもので、物や生きものを大切にしようとする「マナブの夏休み」のビデオを上映。その後、ビデオの主人公である男の子の心の成長についてをまとめて発表。また、ビデオを見た感想では、児童らは「物や植物などにも命がある。大切にしたいと思った」「命の大切さが改めてわかった」などと活発に発表していました。

第12回うとー1000円商店街・ 飛躍縁祭



開始時間前から行列ができました

6月13日、宇土市本町通商店街を中心として第12回うとー1000円商店街・飛躍縁祭が行われました。これは、市内74店舗が「1000円コーナー」を設置し、通常は数百円の商品を1000円で販売するもので、市商店（街）活性化推進協議会（岡崎誠男会長）主催ではじめてのものです。今回は当日の熊本日日新聞の朝刊に掲載されている降水確率が50%以上であれば、50%割引の商品を販売するお店があるという目玉企画が予定されていました。当日の降水確率は10%。残念ながら50%割引セールは開催できませんでしたが、開始時間の午前10時には各店舗には買い物客の行列ができて、目当ての商品を購入していました。

水確率は10%。残念ながら50%割引セールは開催できませんでしたが、開始時間の午前10時には各店舗には買い物客の行列ができて、目当ての商品を購入していました。

バウンドテニス 会長旗大会結果

5月24日、市スポーツセンターでバウンドテニス会長旗大会を行いました。結果は次のとおりです。

- 優勝 ひまわり（野村保幸、竹下信子、磯田洋子、松本良子、村田よし子、今村都紀子）
準優勝 ばら（小林淑二、今村敏子、鶴田達子、山口好子、平田めぐみ、中村洋）
3位 コスモス（草場憲治、須崎博子、松野豊子、宮本逸美、村田節子、武田アヤ子）



次の方から善意が寄せられました。厚くお礼申し上げます。（敬称略）

宇土市スポーツ振興基金として

▽市ゴルフ協会

金一封

香典返し

市社協に次の方々から香典返しとして、寄付がありました。厚くお礼申し上げますとともに故人のご冥福をお祈りします。（敬称略）

- | | |
|----------------------------|-----------------------------|
| ▽下網田町 坂口 征子
亡夫 廣信（七六） | ▽走 潟町 芥川 洋子
亡母 ナツエ（八九） |
| ▽古保里町 橋本 要
亡妻 富士子（五二） | ▽上網田町 川島ヨシ子
亡夫 義雄（八八） |
| ▽新開町 本田シス子
亡夫 継男（八二） | ▽高柳町 牧本スエ子
亡夫 義光（八一） |
| ▽住 吉町 浦本 数男
亡母 津留代（八七） | ▽野 鶴町 山下るり子
亡夫 和一（六一） |
| ▽新町一丁目 首藤 健富
亡母 キミヨ（九一） | ▽高柳町 小山 章
亡母 信子（八九） |
| ▽松山町 宮本カズ子
亡夫 治男（八七） | ▽境目町 池野ヨシ子
亡夫 一雄（八八） |
| ▽松原町 伊佐 謙吉
亡母 アキ（九二） | ▽石橋町 小畑 律子
亡夫 實（七四） |
| ▽住 吉町 野崎智恵子
亡夫 茂（七六） | ▽城之浦町 田口 涼子
亡母 高濱富美江（八五） |
| ▽高柳町 西村 節子
亡夫 重毅（六三） | ▽網津町 本田 厚子
亡夫 勝（七二） |

市社協への香典返し等の寄付は、「ふるさと納税」同様、個人住民税が一定率軽減されます（ただし、寄付金額が5000円以上の場合で確定申告の必要があります）。

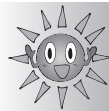

輝いてるね

ソフトテニスで全国大会に



目標を力強く語るフレンドリーの皆さん

4月22日・5月9日の両日、八代市・宇土市で全日本小学生選手権大会県予選が開催され、女子の部で宇土フレンドリーの岩村智紗・上田麗湖ペアが優勝を果たし、川上優里菜・岩下美久ペアが3位に入賞しました。また、男子の部では同じく宇土フレンドリーの緒方拓巳・塩木善智ペアが2位、上野颯人・浦川優生ペアが3位に入賞し、全国大会の出場権を獲得しました。

EMネットワーク



走潟公民館 成人講座「EM講習会」を開催

走潟公民館では、昨年に引き続き成人講座でEM講習会を開催しました。前回の講習会で、作成したEMほかし団子を近所の川へまいたところ、ヘドロが少なくなり、河の状態が良くなった事を実感しました。

そこで、「EM団子投入を続けよう!」と老人会の皆さんが奮起され、ライオンズクラブの協力を得て、EM団子作成を続け、今回で5回目の作成となりました。また、EMほかしを作成し、家庭菜園で使用しています。

これからも「川を良くしよう」と、皆で続けていくつもりです。

(走潟公民館館長 小山建夫・ 走潟老人会会長 田代幸士)



EM講習会の様子

市民の皆さんに「EM活性液(500ml×200本)」を無料で配布します。

日時：7月28日(火)

午前10時～

場所：中央公民館 玄関

宇土ライオンズクラブでは、EMを利用したまちづくりを応援しています。

【問い合わせ先】宇土ライオンズクラブ事務局 ☎020593

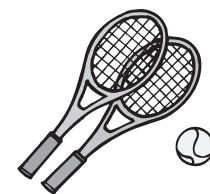

同ペアからは、全国大会への出場を田口信夫市長に報告。田口市長が「市民の皆さんも応援しています。しっかり頑張ってください」と激励すると、「笑顔を絶やさないように頑張りたい」と抱負を語りました。

なお、全国大会は8月6日～9日に岐阜市で行われます。

「水・土壌環境保全活動功労者表彰」受賞

このほど、花園校区婦人会(山口好子会長)が、平成21年度「水・土壌環境保全活動功労者表彰」を受賞しました。これは、水・土壌環境の保全に関し功績のあった団体等へ贈られるもので、昭和33年に設立以来続けている、桜の名所として知られる立岡自然公園周辺の清掃活動や、洗剤を使用しなくても汚れの落ち

るアクリルたわしの普及などを積極的に活動していることが認められての受賞になりました。授賞式に出席した同会の皆さんは、「大変喜ばしい。これを契機にさらに人数も増やして、これからも活動していきたい」と語りました。



レオナルド・コヤードさん

Q. お仕事は？

A. 宇土市内の保育所で英語を教えています。とても楽しいです。

Q. 趣味は？

A. ウェイクボード、スケートボード、マウンテンバイク、日曜大工

Q. 今、一番やりたいことは？

A. 小型船舶の免許を取ること

Q. 「伝えたいひとこと」は？

A. 宇土の子どもたちの英語力が日本一になるよう頑張ります!!

Q. 次は誰を？

A. 稲田亜希子さんを



笑顔の花園校区婦人会の皆さん



熊本県立宇土高等学校

〒869-0454 宇土市古城町63
☎20043 FAX24753
H P <http://www.higo.ed.jp/sh/utohs/>
mail uto@bears.ed.jp

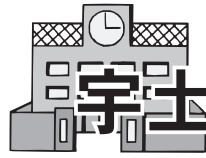

シリーズ ④5

宇土高校は 今



高校総体・総文祭に参加しました

KKウイングでの入場行進



5月29日(金)～6月1日(月)に、熊本県高等学校総合体育大会と総合文化祭が行われました。今年は開会式入場行進で「優良校」として表彰を受けました。総体の主な結果としては、ヨット部が九州大会出場、ボクシング部の山田君(3年生)が九州大会・インターハイ出場を決めました。

生徒総会が行われました

6月11日(木)に中学校・高校合同で生徒総会が行われました。生徒会会長の川本君(3年生)の挨拶のあと、大森君(3年生)が議長に選出され、議事が行われました。生徒会役員や各種委員会の委員長が立派な態度で報告をしました。また、議事の後に、いじめ根絶月間の取組として「いじめ根絶宣言文」を萩原さん(3年生)が読み上げました。この宣言文は、すべての教室に掲示します。



ハッピーバースデー

元気いっぱい宇土っ子

たがわ ひろと
田川 大翔ちゃん
(松原町)

【H20年7月2日生1歳】



そのむら かいり
園村 海里ちゃん
(栄町)

【H18年7月30日生3歳】



あかざわ えいひ
赤澤 英姫ちゃん
(城之浦町)

【H18年7月3日生3歳】



うえだ きすな
植田 絆ちゃん
(岩古曾町)

【H18年7月13日生3歳】



掲載希望の方(3歳まで)は誕生月の前月5日(5日が休日の場合は前日)までに市役所企画課広報担当まで申込んでください。応募多数の場合は、抽選になります。(過去に掲載されていない方を優先します)

問い合わせ先 市企画課広報電算係 ☎21111 (内線2206)

国民健康保険に加入の40歳から74歳の皆さん!

特定健診・特定保健指導を受けましょう!!

特定健診・特定保健指導は、メタボリックシンドローム（内臓脂肪症候群）の発見に着目した検査及び指導です。

メタボリックシンドロームを放置しておくと、動脈硬化を進行させ、生活習慣病の原因になります。

ぜひ、この機会に特定健診・特定保健指導を受診し、健やかな生活を送りましょう。

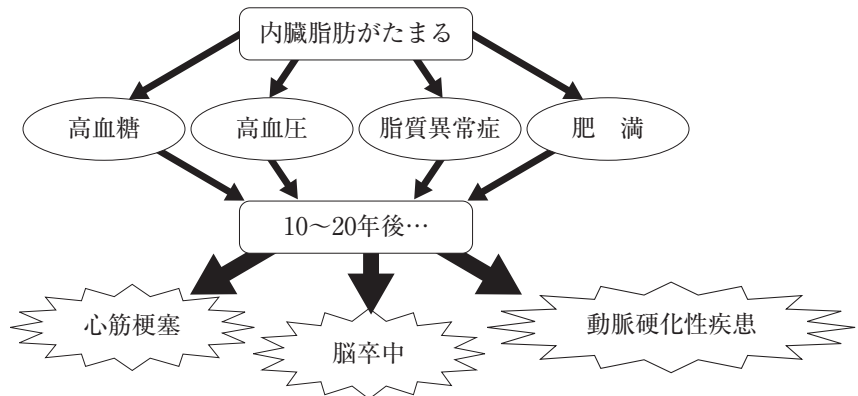

問い合わせ先 市保険課国民健康保険係 ☎21111（内線2164・2167）

平成21年度複合検診を実施します。

8月に下記の検診を同日に実施します。4月に受診されなかった方の追加申し込みを受け付けますので、下記の日程をご確認のうえ、電話等で申込みください。検診項目は、ご自分で選択して申込みいただけます。

検診項目	検診内容	個人負担金
特定健診 高齢者健診	* 宇土市国民健康保険被保険者、または後期高齢者医療保険被保険者の方が対象 身長・体重・血圧・糖尿病・脂質異常症・腎機能・肝機能検査等。	特定健診 1,300円 高齢者健診 800円
胃がん検診	バリウムによる胃部X線透視検査	1,400円
大腸がん検診	便潜血検査（検体容器を事前に送付します。）	500円
腹部超音波検診	超音波による腎、肝、胆嚢、膵などの撮影	1,000円
肺がん検診	胸部X線撮影、ハイリスク者を対象に喀痰検査（別料金）	500円
子宮がん検診 （女性のみ）	子宮頸部の細胞検査	1,100円
乳がん検診 （女性のみ）	超音波方式またはマンモグラフィー検査 * どちらかを選択してください。	超音波 700円 マンモグラフィー 1方向1,000円 2方向1,500円

* 全ての検診を受ける方の所要時間は、男性90分、女性120分程度です。

* 従来の基本健診は平成20年度から廃止され、各医療保険者が実施する特定健診に変わりました。宇土市の国民健康保険被保険者の方が対象です。その他のがん検診は、どなたでも受けられます。

（複合検診日程表）

期 日	会 場
8月28日（金）・29日（土）・30日（日）	保健センター

問い合わせ・申込み先：市保健センター ☎22300

女性特有のがん検診推進事業のお知らせ

今般の経済危機対策として、国の平成21年度補正予算において、女性の乳がん検診（マンモグラフィー）、子宮がん検診を無料で実施するよう各市町村で取り組むことになりました。対象となるのは下記の生年月日の方です。対象となる方には郵便でお知らせしますが、8月の集団検診においても無料で受診できますので、ご利用ください。4月に既に受診した方には、払戻しについての通知を送付します。

◎乳がん検診（マンモグラフィー）無料対象者（*超音波方式は有料です）

昭和43年4月2日～昭和44年4月1日生まれ
昭和38年4月2日～昭和39年4月1日生まれ
昭和33年4月2日～昭和34年4月1日生まれ
昭和28年4月2日～昭和29年4月1日生まれ
昭和23年4月2日～昭和24年4月1日生まれ

◎子宮がん検診無料対象者

昭和63年4月2日～平成元年4月1日生まれ
昭和58年4月2日～昭和59年4月1日生まれ
昭和53年4月2日～昭和54年4月1日生まれ
昭和48年4月2日～昭和49年4月1日生まれ
昭和43年4月2日～昭和44年4月1日生まれ

申込み・問い合わせ先 市保健センター ☎22300

市保健センター告知板

記事に関する問い合わせは、市保健センター ☎2300まで
各種乳幼児健診・教室のお知らせ

月 日	内 容	場 所	受付時間	対象・その他
7.15	1歳6カ月児健康診査	市保健センター	午後1時～1時15分	19年12月生まれ
7.22	5歳児健康診査(前半)		午後1時～1時15分	16年6月前半生まれ
7.23	3歳児健康診査		午後1時～1時15分	18年6月生まれ
7.27	5歳児健康診査(後半)		午後1時～1時15分	16年6月後半生まれ
7.29	すくすく学級		午前9時15分～9時30分	21年5月生まれ
8.3	幼児歯科教室		午前9時～9時15分	20年4月生まれ
8.6	3カ月児健康診査		午後1時～1時15分	21年4月生まれ
8.12	6カ月児健康診査		午後1時～1時15分	21年1月生まれ
8.13	ぴかぴか教室		午前9時～9時15分	19年7月生まれ
8.17	5歳児健康診査(前半)		午後1時～1時15分	16年7月前半生まれ
8.19	1歳6カ月児健康診査		午後1時～1時15分	20年1月生まれ
8.24	5歳児健康診査(後半)		午後1時～1時15分	16年7月後半生まれ

日曜・祝日当番医

月 日	病・医院名	電 話
7.19	七川医院(浦田町)	22-0555
	くまもと心療病院(松山町)	22-1081
7.20	宇土中央クリニック(浦田町)	22-1600
	高浜医院(城之浦町)	22-0108
7.26	松田内科循環器科クリニック(三拾町)	23-6555
	幡手耳鼻咽喉科クリニック(南段原町)	24-1187
8.2	尾崎医院(本町1丁目)	22-0241
	吉野整形外科(高柳町)	22-6000
8.9	本多胃腸科内科医院(浦田町)	22-3692
	小田医院(上網田町)	27-1616
8.16	金森医院(本町6丁目)	22-0017
	やまもと泌尿器科クリニック(南段原町)	58-1411
8.23	福田医院(本町3丁目)	22-0002
	むらかみ眼科クリニック(南段原町)	22-6600

(診療時間：午前9時～午後5時)

*当番医は変更になる場合があります。休日の問い合わせは、石垣医院(☎21234)にお願いします。

母子手帳の交付

妊娠がわかったら、住民票がある市町村で母子手帳の交付を受けましょう。

交付日 7月21日(火)・28日(火)
8月4日(火)・11日(火)・18日(火)

受付時間 午前10時～10時15分

受付場所 保健センター

内 容 妊娠中の生活について、保健師・栄養士からの説明(交付には1時間程度かかります)
*日程等、都合の悪い方はご相談ください。

健康づくりについて話を聞いてみませんか？

健康に関心のある方もそうでない方も、一緒に健康について考えてみませんか。

健康に関するテーマであれば、市の保健師・管理栄養士がご希望に沿ったお話をします。地区の集まりの際などにご利用ください。

受付募集対象

実施時期 7月～12月
※日時等は相談に応じます。

対象年齢 40～64歳

実施人数 20人以上

話す内容 メタボリックシンドロームについて、生活習慣病について、食事の摂り方についてなど

問い合わせ先 市保健センター ☎2300



宇土市食生活改善推進員協議会

～21年度の活動がスタートしました！～

5月21日(木)、市保健センターで平成21年度総会が行われました。活動報告や事業計画等が審議され、新たに6人の会員も入会し、会員数45人で今年度の活動がスタートしました。「バランスよく食べよう！～見直そう、我が家の食事～」を今年度の活動スローガンとし、引き続き、地域へ食生活を通じた健康づくり活動を行っていきます。



- 平成20年度 活動実績
- ・伝達講習会 37回 参加者763人
- ・活動総回数 486回 総人数2,006人

食品による窒息事故の予防について

食品による窒息事故は子どもやお年寄りを中心に報告されています。厚生労働省が行った「食品による窒息の現状把握と原因分析」調査の結果、特に65歳以上の高齢者は窒息事故を起こしやすく、乳幼児では1～4歳までが最も多くなっています。原因食品としては「もち」の他、「ご飯」「パン」といった食品も多いことが明らかになっています。

- 食品による窒息事故を防ぐために、以下のことに注意してください。
- ・しっかりと咀嚼し、唾液とよく混和する。
- ・食物を一度に大量に口に押し込まない。
- ・詰まった場合の応急措置(背部叩打法・ハイムリッヒ法)について知っておく。

健康相談をご利用ください

市保健センターでは、毎週金曜日に健康相談を行っています。赤ちゃんから高齢者の方まで、どなたでも利用できます。気軽にご利用ください。

受付時間/午前9時～11時

(事前に電話での予約が必要です。☎2300)

内 容/身体測定・体脂肪測定・栄養相談 など
その他、健康に関することで相談したいことがある方はご相談ください。

知れば知るほど宇土はおもしろい！

『新宇土市史』普及版

『宇土の今昔百ものがたり』絶賛発売中

(四六判304頁 価格1,000円)

『新宇土市史』全7巻が17年間にわたる編纂作業を終えてついに完結。そのなかから向野田古墳・大王のひつぎ・キリシタン大名小西行長・江戸期の宇土支藩・宇土市誕生など100の事象を選んでわかりやすく解説した市民・歴史愛好家必携の書。

【申込み・問い合わせ先】 市文化課 ☎230156 FAX581005

網田支所、網津支所、宇土市役所売店、宇土市民会館、カメヤ本店、道の駅宇土マリーナでもお買い求めいただけます。



好評発売中！ 『新宇土市史』通史編第3巻

近代・現代・年表 (B5判806頁 価格5,000円)

幕末から現代に至る激動の時代に、宇土市がどのように発展し、人々の暮らしがどのように変化していったのかを、政治・経済・教育・文化等さまざまな観点から詳細に描き出す、宇土の近現代史の決定版。巻末には原始・古代から現在までの詳細な宇土市年表を約30頁にわたって掲載しています。

『宇土市史研究』第30号 (B5判74頁 価格850円)

— 宇土市名誉市民・学士院会員、源了圓先生小特集号 —

・日本思想史学会の大樹 源了圓先生の足跡

私の幼少の頃と宇土の憶い出、私の歩んで来た道、「私の歩んで来た道」以後、市制施行50周年へのメッセージ、略年譜、著書・論文リスト

・根本なつめ「四考墳集」

・三島穹「金谷宿に残る宇土藩の足跡—本陣佐塚屋休泊控帳より—」



6月14日、市民会館で新宇土市史通史編第3巻刊行報告のつどいが行われ、約50人が参加。執筆者の猪飼隆明大阪名誉教授、濱口俊夫市文化財保護審議会委員、久野啓介元熊本近代文学館長が講演しました。

編集後記

表紙の写真は、6月14日に住吉自然公園で行われた「第18回紫陽花マンドリンコンサート」の様子です。

同公園は県下屈指のアジサイの名所であり、約2000株が咲き誇ります。当日は家族連れなど市内外から約4500人が訪れ、花と音のイベントを楽しみました。出演団体が奏でるマンドリンの音色に観客はウットリ。宇土市か

らは、鶴城中学校合唱部と網津保育園が出演し、素晴らしい歌声を披露しました。

ファイナーレでは、全出演団体が、同コンサートのために作られた「あじさいの歌」を合同演奏。あじさいに囲まれて歌う園児を撮影しようとする、カメラに興味を持ったらしく歌そっちのけでカメラを凝視。隣の子は器用にも歌いながらピースサイン。普段は子どもに嫌われる私ですが、カメラを持つと興味を持たれるみたいですね。もちろん私ではなく「カメラに」ですが…(M)

市のうごき

平成21年7月1日現在

人口	38,383人 (+ 3人)
男	18,411人 (+ 3人)
女	19,972人 (± 0人)
世帯	13,820世帯 (+ 10世帯)
() 内は前月比	

心ゆたかな環境創造の宇土市



市の木
きんもくせい



市の花
あじさい



市の鳥
メジロ



市の交通事故発生件数

平成21年1月1日から平成21年6月30日まで

発生件数	134件 (+ 19件)
死者数	1人 (- 1人)
負傷者数	193人 (+ 36人)
() 内は前年比	

高齢者 あなたのマナーで防ぐ事故

