



人に元気を!
まちに元気を!

5
2011
No.993



目次

網津小学校の新校舎完成	2～3
東日本大震災～被災地支援の動き～ ..	4～5
県議会議員選挙で九谷氏が初当選	6
タウントピックス	16～17
市保健センター告知板	33

網津小学校の新校舎完成

新学期は、新しい校舎でスタート



旧校舎は昭和47年度に建設された建物で老朽化が進んでいたため、平成21年度から建て替えを行い、平成23年3月に新校舎が完成しました。

今回の建替えは、県内の小学校では初となる県の「くまもとアートポリス事業」を活用して行われたもので、採光性に優れたガラス張りの教室や吹き抜けの中庭、グループ学習など多目的に使える特別

活動室、児童たちの交流の場となる児童ラウンジなどが新たに設置され、校舎全体が明るく開放的な雰囲気になっています。また、職員室をガラス張りで1階に設置し、出入り口の様子を見やすくするなど、安全面にも配慮。このほか、ユニバーサルデザインに配慮したトイレやエレベーターなども設置されています。

建設概要

- 総事業費 7億772万円
- 構造 鉄筋コンクリート2階建て
- 床面積 2,967㎡
- 施設 普通教室 8教室
特別教室 8教室
(コンピュータ室、図書室、家庭科室、理科室、図工室、音楽室、生活科室、特別活動室)

4月12日には同小体育館で落成式が行われ、全校児童や地域住民ら約270人が参加しました。

式典では元松茂樹市長が「児童の皆さん、素晴らしい立派な校舎で、これからの一生懸命、勉強に励んでください。そして、これからも地域の人材を育てる拠点としての網津小学校の発展を願っています」とあいさつ。児童を代表して児童会長の高濱竜也くんが「新しい校舎ができるのを楽しみにしていました。新校舎を大切に使い、勉強やスポーツを頑張つて、伝統ある網津小を引き継いでいきたい」とお礼を述べた後、出席者全員で校歌を合唱しました。児童たちは充実した施設に期待で胸を膨らませながら、新校舎での生活をスタートさせています。



▲みんなで校歌を合唱



▲代表でお礼を述べる高濱竜也くん



▲アーチ型の天井が特徴の明るい教室

廊下との間に壁がない開放的な図書室▶



▲コンピュータ室



▲多目的に使える特別活動室

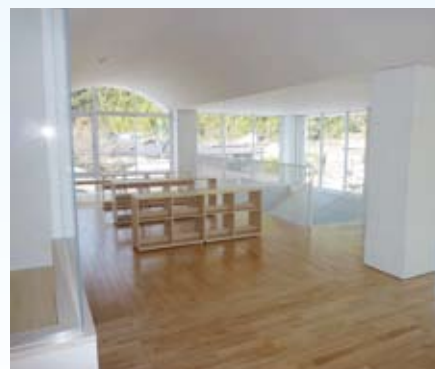

▲子どもたちの交流の場、児童ラウンジ

被災地へ届け、 支援の輪

東日本大震災で被災された方への支援の輪は、宇土でも大きく広がっており、市民の皆さんからも多くの支援が寄せられています。

◎義援金活動

地震発生以来、全国で広がりを見せている義援金活動。義援金は、被災者の方が必要としている物に充てられたり、復興に必要な資金となります。

市では、市役所など市内8カ所に義援金箱を設置するほか、市民専用の振込口座を開設し、3月14日から義援金の受付を始めました。4月末日までに660万6341円もの義援金が寄せられています。

皆さんの温かいご支援、ありがとうございます。今後も、募金活動は継続します。義援金箱の設置場所などについては、広報うと4月号をご覧ください。

また、個人に限らず、各種団体からも次々と義援金が届けられています。3月25日には、宇土市建設業協会（丘清哉会長）から義援金

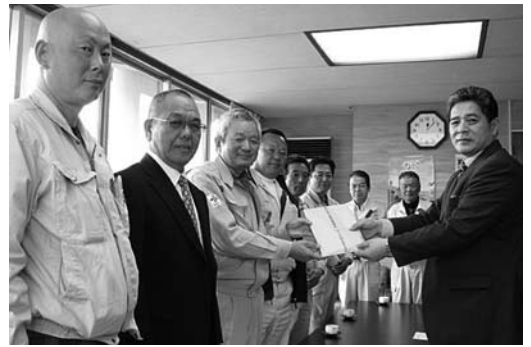

義援金を手渡す丘清哉会長（写真中央）

200万円が、また、4月4日には、網田地区住民一同を代表して網田地区嘱託会の森田義満会長から義援金100万12000円が届けられました（100万円を超える義援金をいただいた方のみ掲載しています）。

◎被災地へ市職員を派遣

県は、県内自治体職員による災害派遣チームを編成し、被災地への派遣を始めています。

市からも4月21日から避難所支援等チームとして宮城県東松島市に3人を、5月2日から宮城県南三陸町に保健医療チームとして1人を派遣しました。

3月11日、午後2時46分頃、三陸沖を震源に発生した国内観測史上最大マグニチュード9.0の地震。そして、地震直後に発生した津波により、岩手県、宮城県、福島県などの広い地域で甚大な被害がでました。

被災地の復興へ向けた動きが広がる中、今なお多くの方が不自由な避難生活を余儀なくされています。



被災地へ出発するトラック

東北の人たちを助けたい！
地震発生直後に動き出した東日本大震災熊本支援チーム

3月22日、県内のボランティア団体で構成する「東日本大震災熊本支援チーム（栗谷利夫代表）」が集めた救護物資を載せたトラック4台が市役所から被災地へ出発しました。

これは、16日に発足した同チームが被災者を支援しようとしてインターネットなどで支援を呼びかけたもので、6日間で米や水などの食料や生活用品が県内外から約25t集まり、ボランティア約200人により仕分け作業が行われました。23日には、現地活動リーダーを務めるNPO法人青年協議会の上村剛代表理事ら6人により、仙台市などの被災地へ届けられました。

避難者の情報を集めています

今回の東日本大震災では、現在も多くの方の行方がわからない状況です。市では、今回の東日本大震災や福島第1原子力発電所事故により、宇土市に避難されている方の情報を集め、被災地へ届けます。

避難者情報についてご存知の方は、市民課市民年金係までご連絡ください。

問合せ先 市民課市民年金係 ☎ 1111（内線 2161）



現地活動メンバーの6人

また、同チームでは、4月5日にも物資支援の第2弾として、食料や生活用品など約10tを被災地へ届けています。

なお、宇土市建設業協会、宇土市指定水道工事組合、宇土ガス株式会社から贈られた義援金の一部が、活動資金に充てられました。

被災の現場から 宇城広域連合消防本部緊急消防援助隊出動

宇城広域連合消防本部は、3月14日から23日まで、2隊に分けて緊急消防援助隊熊本県隊として12人を被災地に派遣しました。同援助隊は、宮城県仙台市若林区や仙台市宮城野区で、行方不明者の捜索や消火活動に従事しました。

第1次隊は消防庁長官からの出動指示を受け14日、救急車1台と資材搬送車1台で出発。玉名パーキングエリアで県内の各消防隊のメンバーと合流し、片道約1,600kmの陸路移動を経て16日の夕方、現地に到着。翌17日から援助隊の活動が始まりました。

緊急消防援助隊熊本県隊（第1次隊）の一員として、宇城広域連合消防署員5人を率いた坂下勲消防司令長は「ニュースの映像や写真で繰り返し見ていたはずの光景だが、現場は想像を絶していました。360度見渡す限り、がれきの山と津波の海水が残る地面が広がる光景に言葉を失いました。まるで戦時



被災地へ向かう第1次隊の皆さん

中の写真のよう。この状況がこの場所だけではないと思うと、大変な災害だと思いました」と語り、現地で撮影された写真を見せてくれました。

また、そのような中、活動するうえで苦労したのは「寒さ」だという。

「防寒着や下着などの寒さ対策を万全にしたつもりでしたが、雪が降りしきり中での活動は相当こたえました。しかし、一人でも多くの方を救助したいとの思いで、全力で任務にあたりました」と語りました。

東日本大震災 ～被災地支援の動き～

県・市町村合同支援チーム（第5陣）として職員を派遣



まちづくり推進課
東 祐介 参事

宇土市から一人目の職員派遣として4月21日から27日まで、宮城県東松島市での支援活動に参加しました。

毎朝早朝5時に起き、業務前に東松島市のなかで津波により壊滅的な被害を受けた地区を視察してきましたが、そこでは復旧・復興という言葉は、全く使えないような状況でした。車で走っていても、見えるのは道と瓦礫、家の土台や小学校や病院の荒れ果てた姿のみでした。

テレビで見ていた映像では、身近な現実として受け入れられない部分もありましたが、現場を目の当たりにすると、一瞬で「これが現実なんだ」ということを受け入れざるを得ませんでした。

私たち熊本県チームが担当した業務は、被災者生活再建支援制度や住宅応急修理制度の申請受付などです。午前7時から午後6時まで、受付に並ぶ被災

者の方の列が途切れることはありませんでした。そうした中、東松島市の職員の方々は庁舎に泊まり込んで業務を行われていたので、少しでも負担を軽減できるようにとの思いで、自分にできることを精一杯がんばりました。また、避難所で過酷な生活を送られているにもかかわらず、被災者の方から「遠く離れた熊本から来てくれてありがとう」と温かい言葉をかけていただきました。

現地状況を伝えることで、今後、支援の輪がもっと広がればと思います。



被災した東松島市の様子

熊本県議会議員 九谷高弘氏が当選

一緒につくる元気な熊本、元気な宇土市

県議会議員 九谷高弘



この度、宇土市選挙区から熊本県議会議員に選出されました九谷高弘と申します。皆様のご負託に応えるべく、精一杯頑張つて参ります。

先ずもって、東日本大震災において犠牲になられました方に対しましてご冥福をお祈り致しますと共に、被災された方々として関係者の皆様に、心よりお見舞い申し上げます。

ご承知のように、震災における影響は、熊本県にもさまざまな形で表れてきています。本県の元気を損なわず、被災地への復興協力をいかに図っていくか、また県民の皆様の生命財産を守るために、県・市の防災体制の見直しをいかに図っていくか、県政の役割は大きいものがあると思っております。

さて、このような状況ではありますが、我が宇土市は、先人たちの努力により発展への基礎がしっかりとできています。大きな可能性を秘めた地域であると考えています。素晴らしい立地条件、資源、人材。これらを積極的に活用し、宇土市の可能性を引き出していかねばなりません。また次世代へと引き継ぐ責任ある世代として、生まれて来られた子どもたちに、この地に生まれてよかったと思ってもらえるような街となるよう、全力を持って責任を果たして参ります。そして熊本県と宇土市とのパイプ役として、市長、市議会の皆様と連携を図り、宇土市が掲げる第5次宇土市総合計画「元気プラン」の実現のお手伝いをしっかりと行つて参ります。何より「見る、聞く、歩く」をモットーに、市民の声を、現場の声を、誠実に聞き、確実に届け、着実に実行に移して参ります。今後とも皆様方のご指導、ご鞭撻を頂きますようお願い申し上げます。

4月10日に行われた熊本県議会議員宇土市選挙区一般選挙の投・開票結果は次のとおりです。

候補者別得票数

(敬称略)

当	得票数	候補者	所属
7,423	九谷 高弘	無新	
5,450	西山 宗孝	無新	
5,350	上村雄二郎	民主党	

投票区別の投票結果

投票区	投票所	投票者数 (人)			投票率 (%)
		男	女	計	
1	宇土市教育委員会会議室	609	733	1,342	59.80
2	宇土市勤労青少年ホーム	777	911	1,688	58.79
3	城之浦一区公民館	402	503	905	64.74
4	花園農村環境改善センター	331	389	720	52.52
5	五色ふれあい館	707	799	1,506	52.35
6	轟 公民館	747	812	1,559	60.36
7	緑川公民館	276	312	588	68.21
8	下新開公民館	311	330	641	61.28

投票区	投票所	投票者数 (人)			投票率 (%)
		男	女	計	
9	網引公民館	120	112	232	69.67
10	網津小学校体育館	532	606	1,138	63.72
11	住吉漁業協同組合支所	345	403	748	64.32
12	走潟地区体育館	471	516	987	58.06
13	長浜福祉館	318	336	654	66.19
14	戸口公民館	237	284	521	76.96
15	宇土市役所網田支所	420	475	895	70.14
16	赤瀬公民館	90	103	193	72.56
17	古場田公民館	54	54	108	73.97
18	境目団地四区集会所	212	273	485	52.66
19	大坪団地公民館	460	549	1,009	56.62
20	宇土市保健センター	549	726	1,275	60.63
21	宇土市スポーツセンタ(花園)	597	677	1,274	58.98
合 計		8,565	9,903	18,468	60.45



固定資産税の減免制度が 4月1日からスタート！

市内での新築住宅の取得を税制面から支援するため、現行の固定資産税3年間（長期優良住宅は5年間）、床面積120㎡までの部分について2分の1を減額している制度に加え、一定の要件に該当する場合は、市独自の制度として、さらに残りの2分の1を減額します。

『宇土市新築住宅に対する固定資産税の減免制度』

■減免を受けることができる新築住宅は？

平成23年1月2日から平成26年1月1日までの間に新築された住宅で、以下の要件を満たす住宅が減免を受けることができます。

- ①専用住宅や併用住宅（居住部分が2分の1以上のもの）
- ②所有者が居住する住宅であること
- ③床面積が50平方メートル以上280平方メートル以下のものであること

■減免を受けることができる人は？

- ①対象期間（平成24年から平成26年）の各年1月1日現在、新築住宅の所有者であり、住宅の所在地（宇土市内）に住民票の登録をしている方
- ②所有者およびその世帯全員に市税等の滞納がないこと

■減免を受けるために必要な手続きは？

減免申請は、課税される初年度に税務課に備付けの申請書を提出する必要があります。

- ◎申請は、新築後、市役所が行う家屋調査時に初年度分の受付を随時行います。

（適用2年目以降の申請は必要ありません）

- ◎非木造住宅等で一定要件のものについては、県が評価を行うため、別途、税務課で申請が必要です。詳しくは、市ホームページ（<http://city.uto.kumamoto.jp>）をご覧ください。

問合せ先 税務課課税係 ☎21111（内線2142）

便利です！ 安全です！ 確実です！

平成23年度『口座振替推進強化年』口座振替推進キャンペーン

市税・市料金は、口座振替がお得です！ 期間中、もれなくプレゼント贈呈!!

市税・市料金の口座振替は、便利・確実・安全しかも環境にやさしい納付方法です。

そこで市では、昨年度に引き続き、平成23年度を『口座振替推進強化年』として定め、キャンペーン期間（H24年3月31日まで）中に、口座振替手続きを完了し、金融機関窓口から交付される『手続きの控え』を、市税務課、網津支所および網田支所のいずれか持参された方に、もれなく『あじさいの湯入湯券』か『ゴミ袋1巻』（いずれか1点、初回申請分に限る）を進呈します。

口座振替出前手続き会も申込み受付中

行政区単位または市税納税世帯10世帯以上で、公民館などの場所提供があれば要請にもとづき、市から口座振替出前手続き会を開催します。開催期間は6月1日（水）～平成24年3月31日（土）です。

手続き会のメリット

- ① 夜間や休日に地元公民館などで手続きが出来ます（通常は、本人が金融機関へ出向き手続きが必要です）。
- ② 市税をはじめ水道料等の市料金の手続きも一緒にできます。
- ③ 手続きを完了された方には、もれなく上記プレゼントを進呈します。

問合せ先 税務課収納係 ☎21111（内線2144）

メニュー 2 地域内交流活動事業

○事業内容

地域住民の交流の推進につながるソフト事業で、次に掲げる事項の全てを満たすものです。

- (1) 地域福祉・健康づくり活動や伝統文化活動、環境美化活動、防犯・防災活動、スポーツ活動、生涯学習活動などにより住民の交流を行うもの
- (2) 継続的な交流活動が期待できるもの
- (3) 交流活動をとおして、まちづくりを担う人材の育成が期待できるもの

○助成対象経費

助成の対象となる経費は、助成対象事業の実施に直接必要となる経費です。

[助成対象経費例]

講師謝礼、交通費、消耗品費、印刷製本費、燃料費、材料費、郵便料、保険料、会場使用料など

○助成金の額

助成対象経費の $\frac{1}{2}$ 以内 ※限度額：**10万円を上限に次の方法で算出**

- (1) 行政区
【助成限度額＝均等割額 30,000 円＋世帯数× 800 円】
- (2) 公益的な活動を行い、または行う予定のある団体であり、構成員が 5 人以上で、市内在住、勤務または在学する方を主たる構成員としている団体
【助成限度額＝均等割額 30,000 円＋構成員数× 800 円】

※ 助成金の額に 1,000 円未満の端数が生じた場合は、これを切り捨てた額となります。

※ 助成対象団体に対する助成金は、1 年度 1 団体 1 事業のみとし、同一事業を継続する場合は、3 年を限度として助成します。

■助成金の申請方法は？

助成金の交付を受けようとする団体は、『宇土市まちづくり活動助成金交付申請書（様式第 1 号）』に次に掲げる書類を添えて、まちづくり推進課に提出してください。

なお、申請書作成にあたっては、事前に問合せください。

- (1) 活動計画書（様式第 2 号）
- (2) 収支予算書（様式第 3 号）
- (3) 団体規約
- (4) 見積書
- (5) その他の書類

※ 申請書は、まちづくり推進課に備えています。

■助成金の採択・不採択は？

助成金の採択・不採択については、申請内容等についてまちづくり推進課で書類審査を行った後、政策調整会議で審査を行い 7 月中に決定します。

審査結果については、申請者に文書で通知します。

■留意事項

団体の事務所等の維持経費や経常的な活動経費、交際費、慶弔費、食糧費、不動産取引費、団体の構成員に対する人件費は助成の対象となりませんのでご注意ください。

■問合せ先

まちづくり推進課 市民活動支援係

☎ 1111（内線 2321）



宇土市まちづくり活動助成金

市では、地域内交流活動の活性化と地域拠点の活用を図ることを目的として、『宇土市まちづくり活動助成金』を新設しました。

■助成対象となる団体は？

行政区および公益的な活動を行い、または行う予定の団体であり、構成員が5人以上で、市内在住または勤務する方を主たる構成員としている団体となります。

ただし、次に掲げる団体は補助金の交付の対象となりませんのでご注意ください。

- (1) 営利を目的とする団体
- (2) 政治、宗教、特定の人物に対する支持を目的とする団体
- (3) 暴力団員による不当な行為の防止等に関する法律（平成3年法律第77号）第3条第2号に規定する暴力団（以下「暴力団」という。）又は暴力団若しくはその構成員（暴力団の構成団体の構成員またはその構成員でなくなった日から5年を経過しない者を含む。）の統制下にある団体

■助成金の申請受付期間は？

助成金の申請受付は、以下の期間で行います。

5月16日（月）～6月30日（木）

■助成対象となる事業は？

助成の対象となる事業メニューは『地域の宝（資源）活用事業』と『地域内交流活動事業』の2つあり、両事業とも次に掲げる全ての要件に該当する必要があります。

なお、宴会や娯楽などは対象となりませんのでご注意ください。

- (1) 平成23年度は、8月1日以降に開始し、年度内（3月31日）までに終了する事業
- (2) 新たに実施されることまたは現在実施しているが、より発展的な取組みとして実施する事業
- (3) 市内で実施される事業
- (4) 市の財源による他の助成金などを受けていない事業

メニュー1 地域の宝（資源）活用事業

○事業内容

地域の名勝や公園、文化財周辺の整備など、地域拠点の活用につながる事業です。

○助成対象経費

助成の対象となる経費は、助成対象事業の実施に直接必要となる経費です。

[助成対象経費例]

消耗品費、印刷製本費、燃料費、材料費、保険料、機械等の賃借料、改修費など

○助成金額

助成金の額は助成対象経費の **$\frac{1}{2}$** 以内 ※限度額：**50**万円

※ 助成金の額に1,000円未満の端数が生じた場合は、これを切り捨てた額となります。

※ 助成対象団体に対する助成金は、1年度1団体1事業のみとし、同一事業を継続する場合は、3年を限度として助成します。

地域を守る消防団

新幹部誕生

4月1日、市役所で市消防団幹部辞令交付式が行われました。新幹部の皆さんは次のとおりです。

団長ご挨拶



宮原雄一団長

安心を守る消防団としても、専心努力し消防活動に取り組み所存でございますので、ご指導とご協力をお願い申し上げます。

重点目標

- ① 訓練の充実による団体の意識向上を図る。
- ② 自主防災組織との連携を図り、市民の生命と財産を守る。
- ③ 団員および女性消防隊員の増員、充実を図る。

新幹部の皆さん



山本章博
副団長



橘 孝昭
第1分団長（宇土）



伊豫孝信
指導員



竹邊初次
指導員



山本浩生
指導員



中村康久
副団長



境 康宏
副団長



村田英治
第7分団長（網田）



齊藤和衛
第6分団長（走渦）



境口純也
第5分団長（網津）



緒方郁夫
第4分団長（緑川）



堀内和幸
第3分団長（轟）



伊藤博徳
第2分団長（花園）



住宅用火災警報器の設置は、6月1日までに

消防法が改正され、すべての住宅に平成23年6月までに住宅用火災警報器の設置が義務化されました。

設置場所は、すべての寝室・寝室兼用の部屋と階段（2階がある場合）が対象で、壁か天井に取り付けなければなりません。このほか、台所にも設置することが推奨されています。

大切な命を守るため、期限までに設置をお願いします。

問合せ先 宇城広域連合消防本部予防課 ☎6222

義務

寝室
就寝に使用する部屋の天井または壁面に設置

プラス

義務

階段
階段の踊り場の天井または壁面に設置

プラス

任意

台所
台所の天井または壁面に設置

◆住宅用火災警報器の設置場所◆



※台所は、自主設置です。

環境シリーズ vol.2

光化学スモッグにご注意を！

問合せ先 環境交通防災課環境政策係 ☎ 1111 (内線 2823)

■光化学スモッグとは？

自動車や工場などから排出される窒素酸化物や炭化水素などが、太陽からの強い紫外線を受けて光化学反応を起こし、オゾンなどの光化学オキシダント(酸化性物質)に変化します。この濃度が高くなると、白いモヤがかかったようになり、これを『光化学スモッグ』と呼んでいます。特に、4〜10月頃にかけて日差しが強く、風が弱い日に発生しやすくなります。

■県内と宇土市での発生状況

県内では、平成18年度に初めて「光化学スモッグ注意報」を発令しました。その後、平成19年度は、4日間・延べ7回の注意報を発令し、平成21年度は2日間延べ3回の注意報を発令しています。

市では、平成21年5月8日に光化学オキシダント濃度が0.12ppmを超えたため光化学スモッグ注意報が発令されました。

■光化学スモッグ予報・注意報等発令基準

県では、光化学オキシダント濃度が高くなると、表記載

光化学スモッグ注意報等発令基準

発令呼称	発令基準 (1測定点での1時間値が、 下記測定値になった場合)
注意報	0.12ppm 以上
第一警報	0.24ppm 以上
第二警報	0.4ppm 以上

※発令・解除は、発令要件・解除要件を併せて満たす必要あり



■健康への影響と対処方法

健康への影響は、人によって違いがあります。敏感な眼、鼻、のどの粘膜が影響を受け

の「注意報等発令基準」および発令要件、注意報などの発令解除を行います。また、テレビ・ラジオ・防災行政無線等でも発令(および解除)情報が流れます。その際は、発令(および解除)情報に注意し、屋外になるべく出ない、屋外での運動を避けるなどの対応が必要です。なお、注意報等が発令された場合は、環境交通防災課に「相談窓口」を設置しますので、発令状況や相談などについて、問合せください。

やすく、主な症状は「眼のチカチカやショボショボ」「涙流れ」「のどのイガイガや痛み」などです。一般的に濃度が高くなればなるほど刺激が強くなるため、症状が悪化します。体に異常がでた場合や「光化学スモッグ注意報」が出たら、できるだけ早く屋内に入り、水道水などのきれいな水で、洗顔、洗眼、うがいをして十分に休息してください。それでも回復しない場合や、咳や頭痛などの症状が続く場合は、病院で診察を受けてください。

問合せ先 県環境保全課大気・化学物質班 ☎ 096(333)2269 環境交通防災課環境政策係 ☎ 1111 (内線 2823)

地域を守る力 市消防団新入団員訓練

4月24日、市防災センターで市消防団新入団員訓練および消防団員訓練が行われ約200人が参加しました。

元松茂樹市長、宮原雄一消防団長がそれぞれ54人の新入団員を激励。各分団の新部長、新班長、新入団員の代表に辞令交付が行われ、新入団員の平野馨一さんが力強く宣誓しました。

その後、ポンプ使用説明および宇城広域連合消防本部北消防署員の指導によるホースの操作、規律訓練などが行われ、新入団員の皆さんはキビキビとした態度で訓練に臨みました。



真剣な眼差しの新入団員

民主委員・児童委員の日

活動強化週間 5月12日（木）～5月18日（水）

キャッチフレーズ

「広げよう 地域に根ざした 思いやり」

民生委員・児童委員はどのような存在で、どのような活動をするのか、地域社会の方に正しく理解していただくために、また、活動の基盤となる住民や関係機関・団体との信頼関係を築き、連携を強固なものとしていくために「民生委員・児童委員の日活動強化週間」を実施します。

◇ 民生委員・児童委員をご存知ですか？ ◇

平成19年に制度創設90周年を迎えた「民生委員・児童委員」は、「民生委員法」および「児童福祉法」に定められ、厚生労働大臣に委嘱されたボランティアとして、地域住民の立場に立って、皆さんの暮らしを支援する人です。すべての「民生委員」は「児童委員」を兼ねており、子どもに関わる相談支援活動も行います。「主任児童委員」という、主に子どもに関する支援活動を行う委員もいます。

◇ お気軽にご相談ください ◇

地域の皆さんの相談相手です。子育てに関すること、高齢者の介護に関すること、健康・医療に関することなど、生活の中で気になっていることがありましたらお気軽にご相談ください。皆さんの心配ごとなどを解決するために行政とのパイプ役や調整役を務めます。

◇ あなたの相談内容の秘密を守ります ◇

民生委員・児童委員には守秘義務があります。地域の皆さんから受けた相談内容の秘密を守ります。個人情報やプライバシーの保護に配慮した支援活動を行います。

「どうしたらいいのかな？」
悩まずに民生委員・児童委員に相談ください。

問合せ先 福祉課福祉政策係 ☎ 1111（内線 2812）



家庭教育シリーズ ②1

乳幼児編

◆ 「疲れた」「疲れた」と言う子どもが増えている。

今の子どもたちは小さいころから時間に追われ、遊ぶ時間も削られています。遊ぶゆとりのない子どもの中には、「疲れやすい」「何でもないのにイライラする」といったストレスを訴える子どもがかなりいます。

子どもは、ゆとりのある自由な時間を与えられることで、初めて心から遊びを楽しんだり創意工夫したりできるし、個性や創造性を伸ばせるのです。親は、勇気をもって子どもたちに時間とゆとりを与えましょう。

“子どもの生活に時間とゆとりを与える”

問合せ先 生涯学習課 ☎ 6510

（文部科学省「家庭教育手帳 乳幼児編」から抜粋）

民主委員・児童委員の皆さんです

民生委員連絡協議会会長 野村敏子 副会長 山下八郎 ・ 山本文市

【宇土地区】

氏名	電話番号	担当地区
小郷 幸治	㉓ 0008	本町一・本町二・本町三
中熊由美子	㉓ 0297	浦田・北段原
鈴木甫實子	㉓ 1894	本町六・石小路・築籠二区
福島 恵子	㉓ 3553	三拾町
紫垣 陸夫	㉓ 1890	中野
吉永 榮治	㉓ 0505	門内・南段原・老人ホーム・照古苑
大橋 敏雄	㉓ 5970	新町二・新町三・新町四・船場・宇土一番館
西村 純子	㉓ 2538	本町四・本町五・新小路
芹口由紀子	㉓ 6927	定府・新町一
河野 秀子	㉓ 1590	江部・綾織・旭団地
野村 敏子	㉓ 3226	栄町・新町団地
桑原ヨシ子	㉓ 4092	松原団地・新松原・水町
山内 孝夫	㉓ 2127	城之浦一区・駅前団地
大倉喜代美	㉓ 4086	入地ニュータウン・入地団地
中熊 倉次	㉓ 0085	大坪団地・袋内団地・城之浦二区
田尻 弘子	㉓ 1146	一里木・一里木西・入地
西山 鈴子	㉓ 5630	古城
山下アツミ	㉓ 2872	御領橋
陳内 海子	㉓ 2758	松原町・ケアプラザ
江藤 久江	㉓ 4053	高柳町
池田 慶子	㉓ 3733	築籠一区
渡並 勲	㉓ 2498	馬之瀬・大曲

【花園地区】

氏名	電話番号	担当地区
渡邊はつみ	㉓ 5598	三日・佐野
栗原 律子	㉓ 1280	立岡・古保里・百合ヶ丘
白石 洋	㉓ 0814	古保里
山下 洋幸	㉓ 1412	曾畑
上田 桂子	㉓ 0615	上松山
河野 久子	㉓ 8038	境目町・善道寺
丹部 和子	㉓ 5540	境目団地一区・二区・三区・四区
古賀 正子	㉓ 0529	下松山
岩本 俊子	㉓ 4161	上松山・柳迫
山下 八郎	㉓ 4334	上古閑・花園台
橋本 典子	㉓ 3612	布古閑・布古閑団地・岩熊
後藤 英治	㉓ 6178	松山団地・上松山
杉田千恵美	㉓ 5016	上松山・五色坂

【主任児童委員】

氏名	電話番号	担当地区
古山 弘行	㉓ 0029	宇土・轟・走潟 地区
白石由美子	㉓ 0101	宇土・轟・走潟 地区
村田 祐子	㉓ 1267	花園 地区

【走潟地区】

氏名	電話番号	担当地区
福成寺託真	㉓ 6571	東走・北走・平木
上田 親義	㉓ 6358	南走上・南走下
重元 公	㉓ 2628	西走上・西走下・三ヶ

【轟地区】

氏名	電話番号	担当地区
岩崎 國浩	㉓ 3937	城・伊無田・栗崎・打越・神馬団地
西村 敬司	㉓ 2479	馬場・石橋
荒川ひさ子	㉓ 1820	椿原・飯塚・宮庄
木村マサエ	㉓ 2457	神山・神原・三蔵・扇谷

【緑川地区】

氏名	電話番号	担当地区
中山 征二	㉓ 3285	城塚・辺田・潟
松下 哲夫	㉓ 1785	伊津野・鶴見塚・恵里
今村 司	㉓ 0353	上新開・下新開

【網津地区】

氏名	電話番号	担当地区
本道 紘一	㉓ 2312	割井川・馬門・平原
富永セイ子	㉓ 0401	長部田・浜通・住吉・あんこ
山本 文市	㉓ 0138	笠岩・堤・三丁・小部田
尾崎 勝也	㉓ 0122	猪白・小舟・馬立・清辻
坂田 巖	㉓ 3230	駅前・東中村・西中村・宇城学園
甲斐きみ子	㉓ 0850	旭・梅咲・直築
橋 順子	㉓ 0239	本網津・新川東・新川西・潟

【網田地区】

氏名	電話番号	担当地区
園田 正弘	㉓ 1100	小池・長浜東・長浜中・笠瓜
田代 咏子	㉓ 0003	長浜西の1・長浜西の2・浦小松
宮迫 亮平	㉓ 0608	新地・塩屋・田平
柿下 君子	㉓ 1002	引の花・宮の前・東・清水
中園 久道	㉓ 1556	堂園・上床・寺登・中登・下戸田
※		辺田目東・辺田目西・西原・西原団地
村田 睦代	㉓ 1370	古屋敷・古場田・米の口
村田 哲男	㉓ 0323	戸口北・戸口東・戸口本
堀 昇次	㉓ 0667	戸口出・戸口横
瀧口 昇	㉓ 0519	平岩・赤瀬本村・赤瀬松山

※ 現在厚生労働大臣へ推薦中です

氏名	電話番号	担当地区
池田 誠	㉓ 2150	花園 地区
長光 智法	㉓ 0594	緑川・網津・網田 地区
浦本 晴美	㉓ 1526	緑川・網津・網田 地区

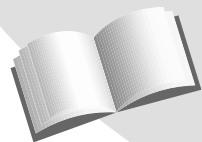

図書館からのお知らせ

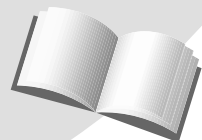

■■■■ 新 刊 案 内 ■■■■

※下記以外にも新刊はたくさん入っています。図書館ホームページにも掲載していますのでご覧ください。

一 般 書	
王様ゲーム	金沢 伸明著
本日は大安なり	辻村 深月著
ウコン (新特産シリーズ) 秋ウコン・春ウコン・ガジュツの栽培と加工・利用	金城 鉄男著
冤罪の軌跡 (新潮新書 402) - 弘前大学教授夫人殺害事件 -	井上 安正著
放課後はミステリーとともに	東川 篤哉著
日本に生まれてよかった!	永 六輔著
妻と最期の十日間 (集英社新書 0572)	桃井 和馬著
ハコモノは変えられる! 子どものための公共施設改革	吉成 信夫著
坊主失格	小池 龍之介著
人生は冗談の連続である。	島地 勝彦著
児 童 書	
ぐりぐりくん	五味 太郎著
シップ船長とチャンピオンくん	かどの えいこ著
竜の座卓	朝比奈 蓉子著
はるねこ (講談社の創作絵本)	松成 真理子著
はるがきた (主婦の友はじめてブック)	マーガレット・プロイ・グラム著
ダレ・ダレ・ダレダ (講談社の創作絵本)	高畠 純著
うんこばい菌元気のもと! 3 うんこおなら出るから元気	斉藤 ふみ子著
108 ぴきめのひつじ	いまい あやの著
私のおとぎ話	宇野 千代著
いっしょならもっとうい	ルイス・スロポドキン著
中高生向け (ヤングアダルトコーナー) 2階一般室に設けています	
おれのおばさん	佐川 光晴著
Jブングク - マンガで読む英語で味わう日本の名作文学 12 編	「Jブングク」制作プロジェクト編
ミルク世紀 ミルクによるミルクのためのミルクの本	寄藤 文平著
世界を知る力 (PHP 新書 646)	寺島 実郎著

【えほんのじかん】

● 幼児・小学生のおはなし会 ●

5月18日 (水) ひまわり会・ALT
 25日 (水) ひまわり会
 6月1日 (水) 宇城子ども劇場
 8日 (水) 熊日童話会
 15日 (水) ひまわり会・ALT



日時 毎週水曜日
 午前11時～・午後4時～ (約30分)
 場所 市立図書館 1階 児童図書室

6月は環境月間

環境関連図書・パネルコーナー

6月5日は環境の日です。図書館では環境月間にちなみ、環境に関する図書・パネルの展示を行います。皆さんも豊かな自然を守り育ててゆくために、環境について考えてみませんか?

展示期間 6月1日 (水) ～ 6月30日 (木)
 展示場所 図書館2階一般図書室・1階児童室特設コーナー

【らっこのじかん】

● 0・1・2歳児のおはなし会 ●

5月24日 (火)・6月14日 (火)

日時 毎月第2・第4火曜日
 午前10時30分～ (約20分)

場所 市立図書館 1階 児童図書室



休館日

5月19日 (木)・26日 (木)
 6月2日 (木)・9日 (木)
 毎週木曜日、祝日、年末年始休館、蔵書点検休館



国民年金からのお知らせ

年金に関する | 熊本東年金事務所 ☎ 096 (367) 8144
問合せ先 | 市民課市民年金係 ☎ 22 1111 (内線 2165・2166)

保険料は忘れずに納めましょう!

20歳から60歳になるまでの40年間納めます。

保険料は 月額 **15,020円** (平成23年4月分～平成24年3月分)

老齢基礎年金

老齢基礎年金は、25年以上の受給資格期間(※)を満たした人が、原則として65歳に達したときに受けられる年金です。

※受給資格期間とは

- ① 国民年金を納めた期間
- ② 国民年金保険料の免除を受けた期間
- ③ 任意加入できる人が加入しなかった期間(合算対象期間)
- ④ 昭和36年4月以後の厚生年金や共済組合などの加入期間
- ⑤ 学生納付特例期間・若年者納付猶予期間
- ⑥ 第3号被保険者期間

以上のような期間を合計して25年以上なければ、老齢基礎年金を受けることができません。

老齢基礎年金の年金額

平成23年度の年金額は満額受給の場合で**788,900円**(年額)です。

ただし、満額受給するためには、40年の納付済み期間(第3号被保険者期間を含む)が必要です。

保険料納付済み期間が40年に満たない場合や保険料の免除・納付猶予を受けた期間がある場合は、年金額が減額されます。

老齢基礎年金は、原則として65歳から受けられますが、希望すれば60歳以後いつからでも受けられます。ただし、64歳以前から受けると減額され、66歳以後から受ける場合は増額されることになります。

なお、繰り上げ支給や繰り下げ支給により一度決定された支給率は、生涯変わりません。

すべての年金は、受けられる資格があっても 本人の請求がなければ支給されません。

● 請求先

- ① 国民年金第1号被保険者→市民課の窓口
- ② 国民年金第3号被保険者→熊本東年金事務所
- ③ 厚生年金・共済組合の制度に加入していた人→熊本東年金事務所

● 請求は誕生日の前日からです。加入した年金制度により手続き先が異なります。手続きに必要な書類は手続き先にご確認ください。

● 現在、厚生年金・共済年金を受給中の方は、65歳の誕生月に日本年金機構から届くはがき形式の「老齢給付裁定請求書」を提出してください。再度の国民年金請求手続きは不要です。

年金事務所 出張相談

熊本東年金事務所の職員による出張相談を行っています。

日程 5月17日(火)・6月21日(火)

時間 午前10時～午後3時

会場 市福祉センター2階

※4月から予約制になりました。申込みは、熊本東年金事務所お客様相談室

☎096(367)2503まで。



年金相談

工場増設へ立地協定締結 九州大日精化工業が工場増設

4月5日、市役所で九州大日精化工業株式会社（真野勝取締役社長）と県、宇土市が緑川工業団地にある同工場熊本事業所内（新開町）に合成樹脂用着色剤などの製造工場を増設する立地協定の調印式を行いました。

増設する工場は、福岡市にある本社工場の一部機能に移すもので、鉄筋3階、建築面積2,200㎡。7月に着工し、平成24年4月に稼働予定で、総投資額は約5億円。

自動車用備品の着色剤やプラスチック用着色剤の生産を行い、初年度の出荷額は、約11億円を見込んでいます。



左から真崎伸一県新産業振興局長、真野勝取締役社長、元松茂樹市長



海苔の救世主に感謝

故人の功績をたたえて 第48回ドゥルー祭

4月14日、住吉自然公園にあるドゥルー碑の前で海苔の生態を発見し、海苔養殖業に多大な功績があったキャスリーン・メアリー・ドゥルー女史（故人・英国人）をたたえる記念祭が行われ、地元漁協をはじめ県内外から関係者約120人が出席しました。

住吉漁協の益田清治組合長は「東日本大震災で被災した同業者の復興を願いながら、これからも功績に感謝し、消費者に美味しい海苔を届けていきたい」とあいさつしました。

キャスリーン・メアリー・ドゥルー女史（1901～1957）

英国の海藻学者。昭和24年に海苔の糸状体を発見し、以来、わが国の海苔養殖業は、同女史の発見を土台とする人工採苗技術の進展によって、今日の隆盛を見るように至っています。

婚活支援はじめました！ 宇城広域連合婚活支援センター開所式

4月5日、中央公民館で「結婚活動支援センター開所式」が行われ、副連合長の元松茂樹市長や相談員ら約20人が参加しました。

これは、独身男女の出会いの機会をつくり、地域活性化を図ろうと宇城広域連合が今年度から取り組む結婚活動支援事業のひとつで、相談員1人が常駐し、毎週火・水・木の午後1時から5時まで相談を受付けます。

式では、大山勝相談長が「一組でも多くのカップルが誕生するよう支援していきたい」と抱負を語りました。

なお、利用には男女ともに会員登録が必要で、男性は宇城地域在住か勤務する方を対象として、女性は地域的な限定はありません。詳細は、結婚活動支援センター（☎235080）まで問合せください。



相談員の皆さん



テープカットで開店を祝いました

▶開店と同時に多くの買い物客が店内へ



潮風に吹かれて、夕日に輝く砂干潟を満喫 御輿来海岸サンセットウォーキング

4月23日、網田駅などをスタート、ゴールとして「御輿来海岸サンセットウォーキング」が開催され、市内外から約60人が参加しました。

これは、「日本の渚・百選」にも選ばれている御輿来海岸を市内外に広くPRしようと市観光物産協会が初めて企画したものです。

参加者は、御輿来海岸を見渡す干潟景勝の地をめざして、午後4時40分ごろスタート。約30分かけて干潟景勝の地に到着すると、美しい夕日に輝く御輿来海岸を前に参加者から感嘆の声があがりました。また、干潟景勝の地では県内を中心に活躍するO-tumn（オータム）の2人によるコンサートも行われ、優しい歌声と心地よいメロディーを聴きながら、参加者は心癒されるひとときを過ごしました。



夕日と干潮が重なる絶景を満喫



多くの方が来場しました

ショッピングセンターUTOがリニューアル! 「宇土シティモール」オープニングセレモニー

4月21日、宇土シティモールがリニューアルオープンし、関係者らが出席しオープニングセレモニーが行われました。

セレモニーでは、施設を所有する株式会社玄海キャピタルマネジメントの松尾正俊代表取締役社長が「お客様の声を聴きながら、地域に密着した店舗をめざしたい」とあいさつ。続いて、元松茂樹市長が「多くの方に宇土に来ていただくことが、宇土の元気につながる。皆さんの力で宇土を支えていきましょう」とあいさつしました。その後、関係者によるテープカットが行われ、開店を祝いました。

市内に住む60歳代の女性は「何でもそろって便利なので、以前からよく買い物に来ていました。リニューアルオープンを心待ちにしていたので、うれしいです」と語りました。

洗練された職人の「技」

宇土半島「和」の職人展

4月26日～5月1日、熊本県伝統工芸館で宇土市、宇城市の工芸家の作品を一堂に集めた宇土半島「和」の職人展が開催されました。

これは、出品者で組織する同展実行委員会が宇土半島の中で培われている「技」を紹介し、地場産業の活性化を図ろうと毎年、開催しているものです。

宇土市からは、蒼土窯、工房青弥、宇土張子、龍神工房、小山本手打ち刃物、のはらで染物、梅田健太郎、能面、石井楽器店、沼田馬蹄鉄の作品が展示・販売されました。

期間中は実演や展示即売も行われ、来場者は職人の巧みな技術に見入っていました。

INFORMATION NOW 情報コーナー

お知らせ

農業委員会委員一般選挙に係る 立候補予定者説明会のお知らせ

任期満了に伴う宇土市農業委員会委員一般選挙を7月3日(日)に予定しています。そのため、立候補予定者の説明会を次のとおり開催します。
日時 6月6日(月) 午後2時
場所 市福祉センター2階会議室
※立候補予定者の印鑑、各種書類受取者の印鑑をご持参ください。
問合せ先 市選挙管理委員会事務局 ☎ 1111 (内線 2341)

選挙人名簿(定時登録)の縦覧のお知らせ

6月1日現在で登録します選挙人名簿を縦覧します。
期間 6月3日(金)～6月7日(火)
時間 午前8時30分～午後5時
縦覧場所・問合せ先 市選挙管理委員会事務局 ☎ 1111 (内線 2341)

福祉タクシー利用券の交付申請を受けています

対象は、市内在住で身体障害者手帳の1級、または療育手帳のA1を所持している方です。また、平成23年度から精神保健福祉手帳1級所持者の方も新しく対象となりました。利用券は、市内に事業所を置くタクシー会社で使用できます。
申請先 福祉課窓口
持参するもの 印鑑(シャチハタ不可)、身体障害者手帳、療育手帳または精神保健福祉手帳のいずれか
問合せ先 福祉課福祉政策係 ☎ 1111 (内線 2812)

白川・緑川の刈草を 提供します

国土交通省熊本河川国道事務所では、河川の適正な管理のため、年2回、白川・緑川堤防の除草を行っています。
この除草では大量の刈草が発生しますが、環境への負荷を減らし、資源を有効活用するため、刈草を地域の方に無償で提供します。刈草は、敷き草や堆肥などに活用できます。また、河川内で伐採した木・竹が必要な方も連絡いただければ、伐採した際にこちらから連絡します。提供できる量、時期には限りがありますので、詳細は問合せください。
注意事項
・現地まで取りに来ていただく方を優先します。
・転売目的でない方に限ります。
・刈草にはごみなどが混じっていることがあります。

申込締切

1回目 6月30日(木)
2回目 10月31日(月)
問合せ先 国土交通省熊本河川国道事務所河川管理課 ☎ 096(382) 1111

地デジ臨時相談コーナーを開設します

7月24日(日)にアナログ放送が終了し、地上デジタル放送へと完全移行します。デジサポ熊本では、地上デジタル放送に関する正しい知識と情報をお伝えし、技術的なお手伝いをするため、地デジ臨時相談コーナーを開設します。

「地デジの準備をしたいけど、どうしていいかわからない」などの相談にお応えしますので、ぜひご利用ください。要望に応じて地デジアドバイザーが戸別訪問を実施し、アドバイスを無料で行います。



日時	場所
6月15日(水)～7月8日(金)	市勤労青少年ホーム1階ロビー
7月11日(月)～7月15日(金)	網津公民館
7月19日(火)～7月22日(金)	網田支所
7月25日(月)～7月29日(金)	網津公民館
8月1日(月)～8月5日(金)	網田支所
8月8日(月)～8月26日(金)	市勤労青少年ホーム1階ロビー

※土・日・祝日休み 時間 午前8時30分～午後5時15分

問合せ先 デジサポ熊本(総務省 熊本県テレビ受信者支援センター) ☎ 096(300)8800
企画課広報電算係 ☎ 1111 (内線 2207)

がけ地近隣接等危険住宅の移転について

市では、がけ地の崩壊による危険から住民の生命を保護するため、危険住宅の移転を希望される方に対して助成を行っています。

対象は、急傾斜崩壊危険区域および土砂災害特別警戒区域に指定された日以前から存在する「県がけ条例」に適合している住宅で、危険住宅の除却等に要する費用や危険住宅に代わる住宅の建設または購入費を金融機関より借り入れた場合の利子額に補助金を交付する制度です。

建て替えの計画の際には、早めに都市整備課建築係へ相談ください。

【相談時に必要な書類】

- ① 危険住宅となる住宅の建設時期がわかる書類
 - ② がけ地の形状と建築物の位置関係を明示した図・写真など
- 問合せ先 都市整備課建築係
☎ 1111 (内線 2424)



受付中

「市民ふれあい座談会・市長と話そう！」

市民の皆さんから市政についての提案などをいただくため、皆さんが市長と直接話すことができる「市民ふれあい座談会・市長と話そう！」を開催しています。お聴きしたご意見は、今後の市政運営に反映させていただきます。

地域や各種団体などのグループで、お気軽に申込みください。

◆対象 市内在住または通勤・通学している方で組織する行政区や団体、企業など。
※参加人数 10人以上とします。

◆テーマ 市政に関することであれば、どんなテーマでも結構です。

※建設的な意見交換とするため、単なる相談、要望、特定の個人や団体に対する誹謗、中傷あるいは宗教を目的とした懇談は、受け取らないものとします。

◆日時 第2・第4火曜日 午後7時から1時間30分程度 ※日程調整後、開催日を連絡します。

◆場所 市役所会議室など

◆申込み 事前に電話で連絡のうえ申込書(まちづくり推進課および網津・網田支所で配布。市ホームページにも掲載)に必要な事項を記入し、開催希望日のおおむね1カ月前までに郵便または持参、FAX、メールでまちづくり推進課に申し込んでください。

問合せ先 まちづくり推進課市民活動支援係 ☎ 1111 (内線 2321) FAX 2903
メール: machi01@city.uto.kumamoto.jp



“Mother’s Day”

こんにちは。今月の“T Time English”はMother’s Day(母の日)についてです。

Mother’s Dayは日本だけでなく、世界中で行われているイベントです。しかし、国によってMother’s Dayの日には異なります。日本とアメリカは同じ日で、5月の第2日曜日ですが、インドネシアでは12月22日がMother’s Dayです。

次の①単語を②表の中から探し出し、残った文字を□に当てはまるよ

うに並び替えてみてください(同じ場所の英文字は何度使用してもかまいません)。

Q: Mother’s Dayで、母の気持ちはどうなりますか?

A: A □ □ □ □ □ □ □ □ □ □

① 単語	
Japan	日本
America	アメリカ
England	イギリス
Calendar	カレンダー
Chocolates	チョコ
Flowers	花
Cards	カード
Mother	母
Presents	プレゼント
Breakfast	朝食
Cleaning	掃除
Garden	庭
May	5月
April	4月

② 表												
C	H	O	C	O	L	A	T	E	S			
L	A	P	R	I	L	R	S	H	T			
E	C	R	A	P	E	A	A	S	N			
A	I	P	D	H	N	D	F	R	E			
N	R	Y	T	S	G	N	K	E	S			
I	E	O	M	O	L	E	A	W	E			
N	M	M	A	Y	A	L	E	O	R			
G	A	R	D	E	N	A	R	L	P			
J	A	P	A	N	D	C	B	F	M			

答え: HAPPY MOM 幸せな母

地域づくりの拠点

各地区公民館紹介

ふれあい

学び

つなぐ

「地域づくりの拠点」として、地域住民の身近な公民館になるように、さまざまな取り組みを行って活動している市内7地区の公民館を紹介します。(敬称略)

宇土公民館



公民館長
早崎 秀夫

住 所 新小路町 96
(中央公民館内)
電話番号 ☎② 0325
FAX ② 0966
鍵管理人 シルバー人材センター
主な事業
・子ども地域活動推進事業
・成人講座
・生涯学習講座

緑川公民館



公民館長
宮田 嗣友

住 所 野鶴町 294-1
電話番号 ☎③ 2824
鍵管理人 澤田 末子
主な事業
・子ども地域活動推進事業
・児童通学合宿
・成人講座
・生涯学習講座

花園公民館



公民館長
野田 鉄雄

住 所 古保里町 977
電話番号 ☎③ 2825
鍵管理人 岡崎 房義
主な事業
・子ども地域活動推進事業
・成人講座
・生涯学習講座

網津公民館



公民館長
松本 紀子

住 所 網津町 23-1
電話番号 ☎④ 3211
(網津支所)
鍵管理人 白井真由美
主な事業
・子ども地域活動推進事業
・成人講座
・生涯学習講座

轟公民館



公民館長
岩崎 國浩

住 所 石橋町 10-2
電話番号 ☎③ 2878
鍵管理人 柳迫 和子
主な事業
・子ども地域活動推進事業
・成人講座
・生涯学習講座

網田公民館



公民館長
宮本 敏満

住 所 下網田町 566
電話番号 ☎⑦ 0491
☎⑦ 1111(網田支所)
鍵管理人 木下 至
主な事業
・子ども地域活動推進事業
・児童通学合宿
・成人講座
・生涯学習講座

走潟公民館



公民館長
小山 建夫

住 所 走潟町 822
電話番号 ☎③ 2877
鍵管理人 湯野 房子
主な事業
・子ども地域活動推進事業
・成人講座
・生涯学習講座

各地区公民館長は常駐ではありません。
地区公民館長不在の場合の問合せは、
中央公民館 (☎② 0325)
へ連絡ください。

子ども手当

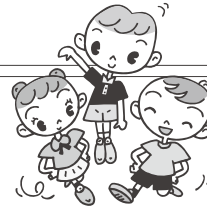

は引き続き支給されます

子ども手当は、4月～9月までの6カ月間これまでと同じ月額13,000円で引き続き支給されることになりました。10月以降の制度については、今後、国において検討されます。

●支給金額	子ども1人につき 月額13,000円
●支給対象	0歳から中学校修了前（15歳になった後の最初の3月31日）までの子ども
●支給月	6月（平成23年2月分～5月分） 10月（平成23年6月分～9月分）

ご注意 ■6月の現況届の提出は不要です。ただし、10月に届出・申請などが必要となることがあります。
■次の場合は、今までどおり請求書や届出書を提出してください。

こんなときは	提出書類
出生や転入などにより、新たな受給資格が生じたとき	認定請求書
出生などにより、子どもが増えたとき	額改定認定請求書
他の市区町村へ住所が変わったとき	○宇土市へ 受給事由消滅届 ○新しい市区町村へ 認定請求書
年齢要件などにより、支給対象となる子どもが減ったときや、なくなったとき	額改定届（受給消滅届）
受給者が公務員になったとき	○宇土市へ 受給事由消滅届 ○勤務先へ 認定請求書
宇土市の中で住所が変わったときや、養育している子どもの住所が変わったとき	住所変更届
受給者や養育している子どもの名前が変わったとき	氏名変更届

問合せ先 子育て支援課子育て支援係 ☎②1111（内線2813）

▽築籠町 岩崎 晴美
▽城塚町 木村 光義
▽網津町 テイ子（八四）
▽三拾町 秋男（八九）
▽住吉町 碩文（七三）
▽住吉町 藤川昭次郎
▽本町二丁目 古屋 キク
▽松原町 高橋 新策
▽走潟町 幸二（七二）
▽下網田町 金澤 昭夫
▽下網田町 沖平八ツ（九三）
▽下網田町 中園アキエ
▽下網田町 仲平八ツ（九三）
▽下網田町 金澤 昭夫
▽下網田町 キヨ子（九四）
▽走潟町 人見タエ子
▽境目町 幸二（七二）
▽戸口町 池田 昌子
▽笹原町 沼 シヅエ
▽岩古曾町 義継（九〇）
▽住吉町 齊藤 正英
▽住吉町 昇（九二）
▽住吉町 吉村 輝美
▽住吉町 兼児（八五）

市社協に次の方々から香典返しとして、寄付がありまして。厚くお礼申し上げますとともに故人のご冥福をお祈りします。（敬称略）

▽新開町 今村 均
▽松山町 ナミエ（八五）
▽松山町 吉川乃里子
▽野鶴町 眞一（五二）
▽野鶴町 香 隆郁（三〇）
▽境目町 中野セツ（九四）
▽境目町 土井美代子
▽境目町 左武郎（三二）
▽戸口町 池田 昌子
▽戸口町 貢（八二）
▽笹原町 沼 シヅエ
▽笹原町 義継（九〇）
▽岩古曾町 齊藤 正英
▽岩古曾町 昇（九二）
▽岩古曾町 吉村 輝美
▽岩古曾町 兼児（八五）

市社協への香典返しなどの寄付は、「ふるさと納税」の寄附が一定率軽減されます（ただし、寄附金額が5000円以上の場合は確定申告の必要があります）。

香典返し

登録していますか？ 市防災メール配信サービス

災害時に住民の方に必要な避難所開設状況などの災害関連情報を、登録いただいた携帯電話などにメールでお知らせします。

配信される情報 大雨・洪水などの警報、震度4以上の地震や台風などの防災情報。
※火災情報は配信されません。
登録設定方法

① 携帯電話のメール受信設定
uto-bousai-m01@city.uto-kumamoto.jpからのメールを受信できるようにしてください。携帯電話会社により方法が異なりますので、各ホームページなどで確認ください。

② 市役所へメール送信
宛先に(uto-bousai-m01@city.uto-kumamoto.jp)を入力して、題名に「防災メール配信希望」と記入し、メールを送信してください。②の後、テストメールを受信すると登録は完了です。
注意事項 自動登録配信システムではないため、テストメールの返信には時間がかかります。

ることがあります。また、このサービスに要するパケット通信料などは、各自の負担となります。

問合せ先 環境交通防災課
通防係 ☎ 1111 (内線 2222・2152)

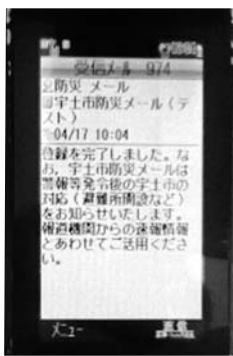

介護・福祉・医療・保健に関する相談を行っています

地域包括支援センターは、市からの委託により高齢者の総合相談を行っています。介護、福祉、医療、保健に関するご相談をお待ちしています。秘密厳守、相談無料です。お気軽に相談ください。

日程 6月1日(水)
時間 午前10時～正午、午後1時～午後3時
場所 市福祉事務所2階役員室
問合せ先 地域包括支援センター ☎ 1555

中央公民館からのお知らせ

広報うと3月号の「自主講座・ヨガ教室」の参加者募集の記事に、一部訂正がありましたので、お知らせします。なお、講座の申込みは、田中(090(4351)7322)までご連絡ください。
誤 講座代：年間3000円
正 講座代：月3000円
問合せ先 中央公民館 ☎ 0325

静岡まではわずか90分! 熊本=静岡線を利用して、 静岡と交流をしませんか?

熊本と静岡を90分で結ぶ、フジドリームエアラインズ(FDA) 熊本=静岡線が運航を開始して、一年半が経ちました。

県は、両地域の交流をさらに促進するため、FDAを利用して静岡県の団体と交流活動などを行う団体に対し、1人あたり片道5,000円を補助する「交流団体利用促進キャンペーン」をスタートしました。県内の民間団体であれば、どなたでも申し込むことができます。

◎補助対象 県内で事業や活動を行っている事業所、各種団体または個人で構成されるNPOなどの3人以上の民間団体が、静岡県内の民間団体との間で実施する交流

◎対象期間 平成24年3月20日(火)までに出発する旅行

◎補助額 片道利用の場合1人あたり5,000円、往復利用の場合1人あたり10,000円(ただし、1団体30万円を限度とする)

補助を希望される方は、旅行に出発する前に県交通政策課へ申請を行ってください。なお、詳細は問合せください。

問合せ先 県交通政策課 ☎ 096(333)2165

《フジドリームエアラインズの運航ダイヤ》

熊本 ⇒ 静岡	
熊本発	静岡着
10:20	11:45
静岡 ⇒ 熊本	
静岡発	熊本着
12:10	13:45

《情報公開コーナー》

宇土市情報公開条例第23条および宇土市個人情報保護条例第42条の規定により、平成22年度請求分の各実施機関の運用状況を次のとおり公表します。

運用状況	市長	その他の実施機関
公文書の開示請求件数	28	3
開示の決定件数	15	—
一部開示決定件数	5	3
非開示決定件数	8	—
自己情報の開示請求件数	10	0
開示決定件数	9	—
一部開示決定件数	1	—
非開示決定件数	0	—
不服申立ての件数	0	0

各種計画書などの行政資料は、市庁舎1階ロビーの「情報公開コーナー」で閲覧することができます。お気軽にご利用ください。

問合せ先 総務課情報公開係 ☎ 1111 (内線 2217)

幼稚園就園奨励費補助金申請のお知らせ

幼稚園に3・4・5歳児を通園させている保護者の経済的負担を軽くし、幼稚園教育の普及と充実を図るため、「就園奨励費事業」を実施しています。

昨年度までは、市立幼稚園に通園している園児の保護者のみを対象としていましたが、今年度から私立幼稚園に通園している園児の保護者も対象とします。

【補助額】 表1 一人就園および兄・姉が小学校1～3年生にいない幼稚園児の場合 年額（単位：円）

区分	補助対象経費	国庫補助限度額			
		（※実際の支払額を超える場合は、支払額を限度とする）			
		一人就園の場合及び同一世帯から2人以上就園している場合の最年長者（第1子）	同一世帯から2人以上就園している場合の次年長者（第2子）	同一世帯から3人以上就園している場合の左以外の園児（第3子以降）	
市立	生活保護世帯 市町村民税非課税世帯 市町村民税所得割非課税世帯	保育料の合計額	20,000	50,000	79,000
私立	生活保護世帯	入園料・保育料の合計額	223,200	264,000	303,000
	市町村民税非課税世帯 市町村民税所得割非課税世帯		193,200	249,000	303,000
	市町村民税所得割課税額 34,500円以下		109,200	207,000	303,000
	市町村民税所得割課税額 183,000円以下		46,800	175,000	303,000

【補助額】 表2 兄・姉が小学校1～3年生にいる幼稚園児の場合 年額（単位：円）

区分	補助対象経費	国庫補助限度額		
		（※実際の支払額を超える場合は、支払額を限度とする）		
		小学校1～3年生の兄・姉を1人有しており、就園している場合の最年長者（第2子）	小学校1～3年生の兄・姉を1人有しており、同一世帯から2人以上就園している場合の左以外の園児及び小学校1～3年生に兄・姉を2人以上有している園児（第3子以降）	
市立	生活保護世帯 市町村民税非課税世帯 市町村民税所得割非課税世帯	保育料の合計額	35,000	79,000
私立	生活保護世帯	入園料・保育料の合計額	244,000	303,000
	市町村民税非課税世帯 市町村民税所得割非課税世帯		222,000	303,000
	市町村民税所得割課税額 34,500円以下		159,000	303,000
	市町村民税所得割課税額 183,000円以下		111,000	303,000

※ 表1、表2の併用はできません。

〔例〕 小学2年生（第1子）、年長（第2子）、年少（第3子）の園児が市立幼稚園へ通園している場合

年長児（第2子）の補助金額・・・ 35,000円（表2の第2子に該当）

年少児（第3子）の補助金額・・・ 79,000円（表2の第3子に該当）

※市立幼稚園の年間保育料（5,900円×12カ月＝70,800円）を限度に支給。

【申込方法】 通園先の幼稚園に6月1日（水）から6月10日（金）までに提出してください。

必要書類

①保育料等減免措置に関する調書（通園先の幼稚園で配付）

②平成23年度市県民税課税証明書（世帯全員分）

※生活保護適用の方は、福祉事務所長の保護証明を添付してください。

※市県民税課税証明書は、税務課で証明の交付を受けてください。

（平成23年度分については、6月1日から発行可能。印鑑、手数料300円が必要です）

問合せ先 学校教育課学校教育係 ☎26500

募集・催し

子育て中のお母さんあつまれ！ つどいの広場 子育て講座

5月のつどいの広場は、「ベビーマッサージ」を行います。
日時 5月25日（水）午前10時30分～正午
場所 児童センターつどいの広場サンサン
講師 日本ベビーマッサージ協会認定講師 小林香織さん
内容 ベビーマッサージについて（お話と実技）
対象 乳児（6カ月～1歳児）と保護者 約15組
 持ってくるもの バスタオル2枚、タオル2枚、防水シート（オネショシートかレジャーシート）1枚
参加費 無料
 ＊参加希望の方は、前日までに必ず予約ください。
 ＊駐車場は市役所裏駐車を利用ください。
問合せ先 子育て支援課子育て支援係 ☎21111（内線2813） つどいの広場 ☎2408

長浜福祉館で 楽しいことがはじまるよ！

先月から始まった長浜福祉館での子育てイベント。2回目となる6月は、「簡単にできるおやつ作り」を行います。
日時 6月13日（月）午前10時開始
場所 長浜福祉館
内容 簡単にできるおやつ作り
講師 保健センター栄養士
参加費 100円
申込期限 6月6日（月）
問合せ先 長浜福祉館長 ☎1100

児童センターからの お知らせ

【農業公園に行こう！
（わんぱく広場）】
日程 5月21日（土）
行き先 県農業公園（合志市）
集合場所 児童センター玄関
集合時間 午前9時30分（午後4時解散予定）
対象・募集人数 小学生・16人
 持ってくる物 弁当・水筒・お菓子・帽子・タオル
交通手段 市マイクロボス使用

“宇土市教育委員会外部評価 委員会委員”を募集します！！

教育委員会の事務管理および執行状況の点検、評価を行うにあたり、広く市民の皆さんの意見を反映していくために、教育委員会外部評価委員を2人募集します。

公募委員の方には、学識経験者など市教育委員会が選任した委員とともに、教育に関して、幅広い視点からご意見・ご提言をいただきます。

任期 2年間
応募資格 市内在住または勤務する20歳以上の方で、次の要件を満たす方
 ①国および地方公共団体の議会議員でない方
 ②常勤の国家公務員および地方公務員などの職員でない方
 ③平日、年3回程度開催する会議に出席できる方

応募方法 委員応募申込書（市ホームページでダウンロードするか、学校教育課に請求）に必要事項を記入し、「教育立市への思い」をテーマに800字程度の作文を添えて、郵送または持参により応募してください。なお、応募書類は返還しません。

募集期間 6月1日（水）～6月15日（水）
選考方法 選考委員会を設置し、提出された応募書類および面接試験により選考します。

委員報酬 市が規定する報酬を支給
申込み・問合せ先 〒869-0433 宇土市新小路町95
 学校教育課学校教育係 ☎26502

申込方法 児童センターの窓口で受け付けます。

受付開始 5月15日（日）

【体育教室がスタート】

6月から新しいサークル「体育教室」が始まります。体を動かし運動することが楽しくなります。

日時 第1・3土曜日 午前10時～午前11時

対象 小学1～3年生

募集人数 15人

参加費 月額500円

申込方法 児童センターの窓

口で必ず保護者の方が申込んでください（保護者以外の方が申込む場合には、委任状が必要です）。

受付開始 5月15日（日）

問合せ先 児童センター ☎233303

国家公務員採用Ⅲ種（税務） 試験受験者募集

受験資格 平成2年4月2日から平成6年4月1日までに

生まれた方（学歴は問いません）
受付期間 6月21日（火）～6月28日（火）当日消印有効

試験の程度 高校卒業程度

第一次試験 9月4日（日）

申込方法 人事院九州事務局、熊本国税局または宇土税務署に備え付けている申込用紙に記入して、申込んでください。

問合せ先 人事院九州事務局 ☎092（431）7733

熊本国税局人事第二課試験研修係 ☎096（354）6171

**平成23年全国地域安全運動・
全国暴力追放運動のポスター
と標語を募集します**

(社)熊本県防犯協会連合会では、10月に行われる全国地域安全運動・全国暴力追放運動に向けて、「モデルポスター」と「モデル標語」を募集します。応募用紙は、環境交通防災課で配布しています。

テーマ ①子どもと女性の犯罪被害防止、②住宅を対象とした侵入犯罪防止、③青少年の万引き防止、④暴力団追放
応募締切 6月10日(金)

送付先 (社)熊本県防犯協会連合会 〒862-18610
熊本市水前寺6丁目18番1号
県警察本部内
問合せ先 宇城地区防犯協会 ☎③3421

**平成23年度ジュニアヨット教室
参加者募集!**

くまもとと未来国体でヨット競技会場となった宇土マリナーの活用とヨット競技の普及を目的として、市内の小学生・中学生を対象にヨット教室を開催します。

日程 5月22日(日)・6月5日(日)・6月19日(日)・7月3日(日)・7月23日(土)・7月31日(日)

時間 午前9時～正午
※希望者は午後3時30分までヨット体験できます。

受講料 2000円(全6回分、保険料込)

申込方法 受講料を持参のうえ、5月18日(水)午後5時15分までにスポーツ振興課に申し込んでください。

※誓約書に記入いただきますので、認印をお持ちください。途中からでも受講できます。

問合せ先 スポーツ振興課 ☎②2642

**市コミュニティハウス講座
第2期生募集**

【お地藏さん工房講座】
指導者 石崎大徳さん
定員 8人
指導日 6月22日～7月27日の毎週水曜日(全6回) 午後1時30分～午後4時
費用 受講料(3000円) および石材(2000円)

【視制作教室講座】
指導者 小野寺友吉さん

定員 7人

指導日 6月23日～7月28日の毎週木曜日(全6回) 午後1時30分～午後4時30分
費用 受講料(3000円) および石材・消耗品代(1500円)

申込方法 市商工政策課に来庁もしくは電話で申込みください。「先着順」

申込期間 5月16日(月)～5月23日(月)

※両講座とも4人以上の応募がなければ開講しません。道具などは無料で使用できます。

問合せ先 商工政策課商工政策係 ☎②1111(内線2209)

**「まつにしハート♥サークル」
会員募集について**

松橋西養護学校では、「まつにしハート♥サークル(教育支援ボランティア)」会員を募集します。

活動の内容 ①教師の指示のもとで、児童生徒への学習支援 ②運動会・まつにしデー(学校祭)・マラソン大会などの行事支援
問合せ先 県立松橋西養護学校交流担当部長 ☎③2797

**2011花と音のイベント
第20回紫陽花
マンドリンコンサート開催**

県下屈指のアジサイの名所である住吉自然公園には、市花のアジサイが約2,000株植栽され、開花時期には、多くの花見客で賑わいます。この時期にあわせて、花と音のイベント「紫陽花マンドリンコンサート」を開催しますので、お誘い合わせのうえご来場ください。

日時 6月12日(日) 午後1時30分～午後3時
場所 住吉自然公園(雨天時：市民会館)
出演団体(予定) 熊本マンドリン協会/熊本大学マンドリンクラブ/網津保育園/鶴城中学校合唱部/住吉中学校文化部/不知火中学校マンドリン部/熊本学園大学マンドリン倶楽部
同時開催イベント(午前11時～午後4時) 特産品即売/紫陽花の押し花・挿し芽教室
問合せ先 市観光物産協会事務局(まちづくり推進課内) ☎②1111(内線2328)

**網田マリンフェスタ
“2011” in 宇土マリナー開催**

日時 5月15日(日) 午前10時～
場所 宇土マリナー芝生広場(雨天中止)

今年も、宇土マリナーから屋外イベントを発信します。当日は、保育園児によるちびっこ太鼓、アクロバット体操、いちごくらぶライブ、ヒップホップダンス、バンドライブ、有明海クルージングなど、イベント盛りだくさん!



お腹がすいたら、網田イカのバーベキューはいかがですか?目の前の海で獲れたばかりの特産の味は格別です。

ご家族、友人お誘いあわせのうえ、見て、遊んで、食べて、魅力満載の「網田マリンフェスタ」へ来場ください。祭りの後の夕日もお楽しみに!
(*当日、イベント内容に一部変更がある場合があります)

問合せ先 網田支所 ☎⑦1111

- 【対 象】** ①おおむね 60 歳代の宇土市民で、介護予防サポーターの活動内容に同意していただける人
 ②時間に余裕がある人
 ③自分で車を運転して、各地区の公民館に出かけることができる人
- 【場 所】** ①西部老人福祉センター（上網田町）
 ②市地域包括支援センター（南段原町）
- 【受講料】** 無料
- 【申込期間】** 5月20日（金）～6月3日（金）
- 【申込方法】** 受講する場所を選び、保険課介護保険係にお電話ください。
- 【その他】**
- ◆動きやすい服装で参加してください。
 - ◆認定証をお渡しした方には、10月と3月にフォローアップ研修を行います。
 - ◆有償ボランティア料として、お元気クラブ1回の支援につき、交通費などをお支払いします。

【介護予防サポーターの役割】

～介護予防サポーターは地域のおたっしゅ応援隊～

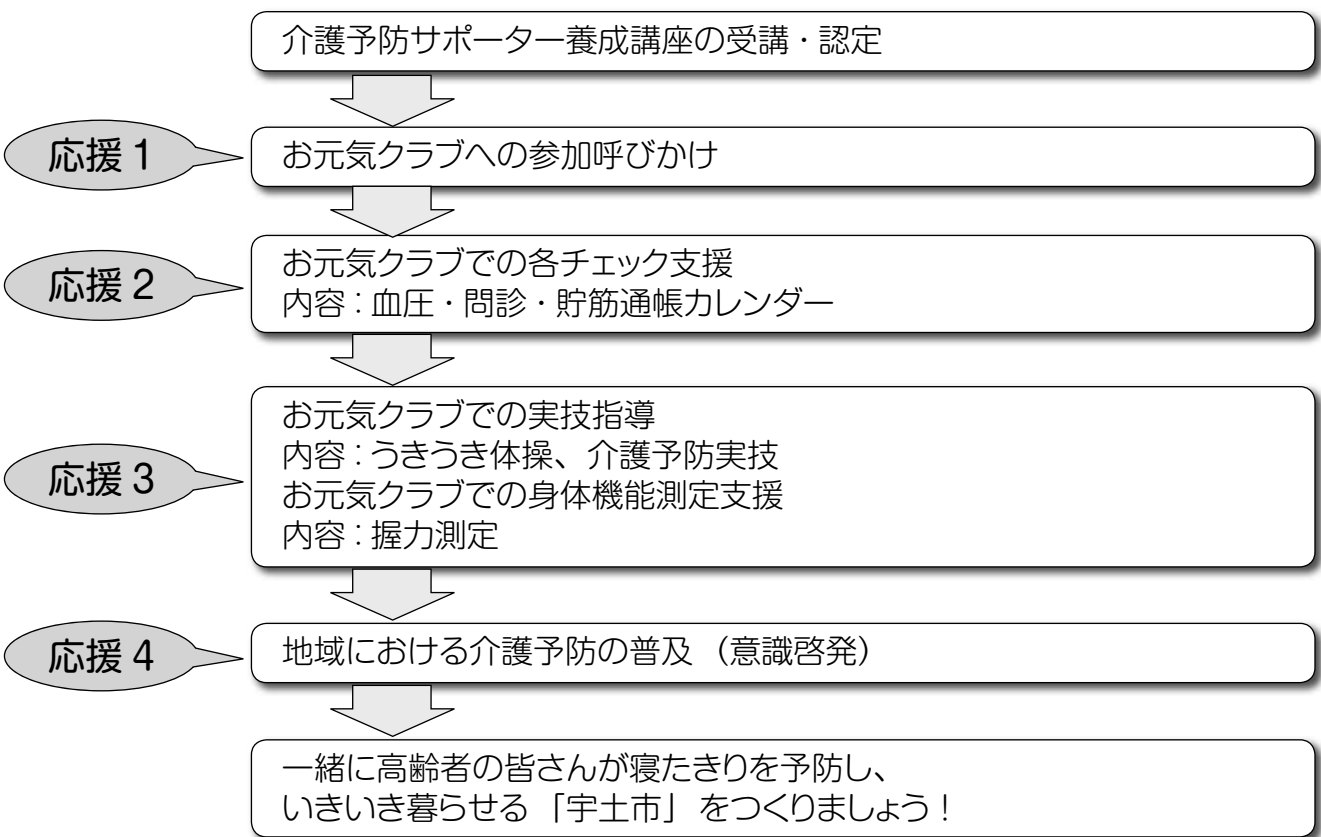

養成講座



お元気クラブでの活動



問合せ先 保険課介護保険係 ☎② 1111（内線 2151・2155・2157）

健康づくりも兼ねて地域で活動してみませんか？

介護予防サポーターを大募集！ (有償ボランティア)

市では、地域の公民館などで、高齢者の皆さんが介護予防に自主的に取り組む「お元気クラブ」を開催しています。その「お元気クラブ」の応援隊として活動する「介護予防サポーター」を大募集します。

次の2カ所で開催する介護予防サポーター養成講座のいずれかを選び、4回全て受講された方に「認定証」をお渡しして、介護予防サポーターとして登録し、「お元気クラブ」の皆さんにストレッチ・口腔体操などの介護予防の技術指導を行っていただきます。

【介護予防サポーター養成講座】

	①西部老人福祉センター	②宇土市地域包括支援センター	内 容 (予定)
1回	6月20日(月) 14:00～16:00	8月22日(月) 14:00～16:00	1. 開講式 2. 講義①「宇土市の現状と介護予防の重要性」 3. 講義②「介護予防サポーターの役割」 4. 体ほぐし「うきうき体操」 5. 運動実技「いきいきストレッチング」 6. 握力測定演習
2回	6月27日(月) 14:00～16:00	8月29日(月) 14:00～16:00	1. 測定演習「血压測定・問診票・握力」 2. 講義③「認知症予防」 3. 体ほぐし「うきうき体操」 4. 運動実技「いきいき貯筋トレーニング」 5. 講義④「尿失禁予防」
3回	7月4日(月) 14:00～16:00	9月5日(月) 14:00～16:00	1. 測定演習「血压測定・問診票・握力」 2. 講義⑤「口腔ケアの重要性」 3. 体ほぐし「うきうき体操」 4. 運動実技「いきいきストレッチ・貯筋トレーニング」 5. 介護予防実技「基本プログラム」 6. グループワーク「お元気クラブにたくさんの高齢者が参加するためにサポーターができること」
4回	7月11日(月) 14:00～16:00	9月12日(月) 14:00～16:00	1. 測定演習「血压測定・問診票・握力」 2. 講義⑥「低栄養予防」 3. 体ほぐし「うきうき体操」 4. 実技演習 5. 前回グループワークのまとめ説明 6. 今後のスケジュール説明 7. 閉講式・認定証授与

健康

ニューソーラン節講座

ニューソーラン節をはじめとした民舞を学び、楽しく汗をかきませんか。プロの劇団員が指導しますので初心者の方でもOK。

期日：7月～12月
第2・4火曜日
時間：19:30～21:00
回数：12回
定員：20人
受講料：2,000円
講師：大和田正人

食育講座

地元の食材を使った簡単・美味しい宇土の郷土料理等を学んでみませんか。

期日：7月～12月
第1木曜日
時間：9:30～12:00
回数：6回（7月は市管理栄養士による講義）
定員：20人
受講料：2,000円
講師：吉川満璃子、河野秀子
澤田美也子、吉村紀代子
その他：材料代自己負担

語学

やさしい英会話講座

基礎英会話を日常のあいさつから楽しく学んでみませんか。

期日：9月～2月
毎週月曜日
時間：13:00～14:00
回数：20回
定員：20人
受講料：3,000円
講師：レオナルド・コヤード
その他：テキスト代自己負担



やさしいハングル講座

国際化の時代、隣国のハングルを楽しく学習してみませんか。

期日：7月～11月
毎週月曜日
時間：10:00～12:00
回数：15回
定員：20人
受講料：3,000円
講師：ヤン・ウンスク
その他：テキスト代自己負担



受講生募集

問合せ先

☎ 市教育委員会
② 6510

生涯学習課

あなたの生涯学習を応援します

平成二十二年宇土市生涯学習講座のご案内

【講座申込要領】

募集期間 5月20日（金）～6月3日（金）※当日消印有効

申込資格 市内在住か勤務している方

申込方法 郵便ハガキで次の要領で申込みください（複数の講座申込可）。

① 「生涯学習講座申込」
② 申込講座名 ③ 氏名（ふりがな明記）④ 性別 ⑤ 年齢 ⑥ 住所 ⑦ 電話番号 ⑧ FAX番号
申込先 〒869-1043 宇土市新小路町95 生涯学習課

注意事項

(1) 原則として初講者を優先します。なお、応募者が定員（12人程度）に満たないときは、開講しませんのでご了承ください。

(2) 応募については、先着順とさせていただきます。ご了承ください。

自然・環境

ガーデンリーフ・ フラワー講座

身近にある器に、庭先の花や野に咲く花を生けて食卓などに飾ってみませんか。

期日：7月～12月
第1火曜日

時間：10：00～12：00

回数：6回

定員：15人

受講料：2,000円

講師：堀川弘子

その他：材料費自己負担

自然観察講座

宇土に残されている豊かな自然を学んでみませんか。たくさんの発見があり、楽しいひとときになるでしょう。

期日：7月～12月
日曜日（不定期）

時間：野外観察は半日～1日
講義のみの時は2時間程度

回数：6回

定員：16人

受講料：2,000円

講師：田代周史

その他：市マイクロバス使用

みんなで エコライフ講座

今こそ生活に活かせる環境・エコについて考え、私たち一人ひとりにできることを学んでみませんか。

期日：7月～12月
第2火曜日

時間：10:00～11:30

（施設見学時は半日）

回数：6回

定員：16人

受講料：2,000円

講師：EPO九州、環境交通
防災課職員 他

各地区公民館 開催講座

各地区公民館では、平成23年度も成人講座、生涯学習講座を開催します。

地域の特性を生かした講座を企画していますので、多くの参加をお待ちしています。

このほか自主講座等も行います。詳細については広報うとや各地区公民館だよりをご覧ください。



中央高齢者 大学

健康で明るく生きがいのある生活を送るため、文化、経済、歴史、人権教育、環境教育、視察研修など楽しく学びましょう。

期日：6月～1月
第4火曜日

時間：10：00～12：00

回数：8回

定員：80人

講師：研修内容で変わります。

その他：研修内容で自己負担が発生します。

実用

くらしの書道講座

手軽な筆ペンでくらしに役立つ（金封・のしなど）日常の書をはじめてみませんか。

期日：7月～12月
第1・3木曜日

時間：10:00～12:00

回数：12回

定員：18人

受講料：2,000円

講師：中山真知子

その他：教材費自己負担

合同開講式のお知らせ

期日：7月3日（日）
時間：午後1時～
場所：市民会館（大会議室）
内容：講演・講師紹介など

受講決定者の方には案内ハガキを発送します。



H22年度知ってお得な!エコライフ講座の様子（リサイクル工場見学）

- (5) 講座の内容については、すべて入門・初歩レベルです。
- (4) 受講の可否については、申込者全員に通知します。各講座の開講日は7月4日（月）以降となります。
- (3) 開催場所は、主に中央公民館および教育委員会になります。また、開催日が祝日と重なった場合などは変更することがあります。

宇土市消費生活センター

東日本大震災の義援金を募る、電話や家庭訪問に注意を!

《義援金詐欺が疑われる事例》

- ① 義援金の口座振込みを依頼する電話がかかってきた。
- ② 義援金のお願いと称して、各家庭を訪問。
- ③ 「公的機関から来た者です。震災で医療器具に使う貴金属が不足しています。指輪やアクセサリをお持ちでしたら譲ってください」と言い数千円置いていく。

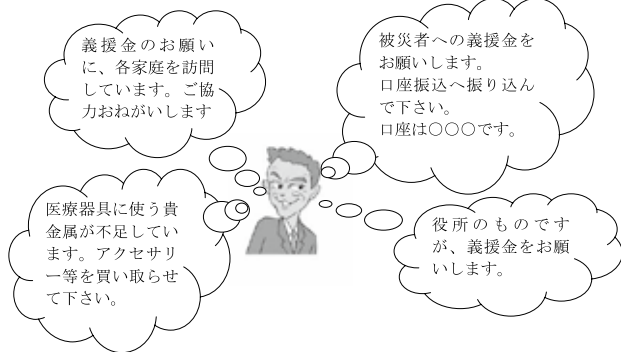

【アドバイス】

- ① 電話で義援金をお願いすることはありません。詐欺とってください。
 - ② 家庭訪問の場合は、確かな団体であることを確認してください。
 - ③ 貴金属などを集めることは、どの団体も行っていない。
- ※少しでも不審に思ったら、その場で判断せずに消費生活センターや警察へ相談してください。

秘密は厳守します。

無料相談

身近な行政相談

日時 5月25日(水)・6月8日(水) 午前10時～午後3時
場所 市福祉センター2階役員室
相談員 行政相談委員
問合せ先 総務課行政係 ☎ 1111 (内線 2212・2217)

特設人権相談所

日時 6月1日(水) 午後1時～午後4時
場所 市福祉センター2階会議室
相談員 人権擁護委員
相談内容 人権問題、家庭問題など
問合せ先 熊本地方法務局宇土支局 ☎ 0320
総務課行政係 ☎ 1111 (内線 2212・2217)

司法書士無料相談日

日時 5月26日(木) 午後1時～午後4時
※電話相談はできません。
場所 市勤労青少年ホーム1階・市消費生活センター
問合せ先 商工政策課商工政策係 ☎ 1111 (内線 2209)

市消費生活センター

日時 月・火・水・金曜日(祝日の場合は休み)
午前10時～午後3時
場所 市勤労青少年ホーム1階・市消費生活センター
相談方法 直接来られるか、電話相談も可
問合せ先 ☎ 1111 (内線 2323)

公共工事等入札結果の公表

(単位:円)

入札月日	件名	予定価格(税込) 落札金額(税込)	落札業者	指名業者数	工期
3.10	平成22年度 新地地区水路改修工事(その1)	36,559,000 35,490,000	山口工業株	25	H 23.3.17 ~H 24.2.29
	平成22年度 新地地区水路改修工事(その2)	30,332,000 29,032,500	(有)浦本緑化工業	25	H 23.3.17 ~H 24.2.29
	平成22年度 緑川幹線1号用水路改修工事(1工区)	27,006,000 25,620,000	株満本建設	25	H 23.3.17 ~H 24.2.28
	平成22年度 緑川幹線1号用水路改修工事(2工区)	26,143,000 24,465,000	株飽南産業	28	H 23.3.17 ~H 24.2.28
	平成22年度 走渦支線5号用水路改修工事	24,823,000 23,730,000	(有)西田組	25	H 23.3.17 ~H 24.2.28
	平成22年度 網田地区水路改修工事	24,033,000 23,047,500	株川口登建設	25	H 23.3.17 ~H 24.2.29
	平成22年度 浦小松地区水路改修工事(その1)	23,814,000 22,890,000	(有)仲光建設	25	H 23.3.17 ~H 24.2.29
	平成22年度 網津幹線1号用水路改修工事(1工区)	17,835,000 17,272,500	株 YSK 企画	25	H 23.3.17 ~H 24.2.28
	平成22年度 鶴見塚地区水路改修工事	16,995,000 16,314,900	株光荣工業	29	H 23.3.17 ~H 24.2.16
	平成22年度 網津幹線1号用水路改修工事(2工区)	16,569,000 15,718,500	(有)山本建設	25	H 23.3.17 ~H 24.2.28
	平成22年度 田平地区水路改修工事(その1)	16,029,000 15,225,000	(有)山本建設	25	H 23.3.17 ~H 24.1.31
	平成22年度 走渦幹線2号用水路改修工事	15,462,000 14,805,000	(有)斉藤産業	25	H 23.3.17 ~H 24.2.16
	平成22年度 走渦支線4号用水路改修工事	13,108,000 12,547,500	(有)斉藤産業	25	H 23.3.17 ~H 24.2.16
	平成22年度 中野地区用水堰改修工事	12,447,000 12,022,500	東洋工業株	29	H 23.3.17 ~H 24.2.2
	平成22年度 三拾町地区用水路改修工事(その2)	11,947,000 11,340,000	グリーン工業株	25	H 23.3.17 ~H 24.2.28
	平成22年度 新地地区水路改修工事(その4)	11,646,000 11,298,000	(有)護総合開発	25	H 23.3.17 ~H 23.12.20
	平成22年度 田平地区水路改修工事(その2)	11,382,000 11,088,000	(有)上野工業所	25	H 23.3.17 ~H 24.1.31
	平成22年度 城地区用水堰改修工事	11,102,000 10,437,000	(有)渡邊建設	25	H 23.3.17 ~H 24.2.16
	平成22年度 椿原地区用水路改修工事(その2)	8,990,000 8,501,850	(有)西村建設	28	H 23.3.17 ~H 24.2.16
	平成22年度 三拾町地区用水路改修工事(その1)	8,474,000 7,528,500	ニチゴー九州株	25	H 23.3.17 ~H 24.2.7
	平成22年度 緑川支線1号用水路改修工事	7,830,000 7,455,000	株満本建設	25	H 23.3.17 ~H 24.1.27
	平成22年度 神原地区水路改修工事	7,671,000 6,804,000	ニチゴー九州株	25	H 23.3.17 ~H 24.2.1
	平成22年度 恵里地区用水路改修工事	7,245,000 6,993,000	(有)義王産業	25	H 23.3.17 ~H 24.2.7
	平成22年度 浦小松地区水路改修工事(その2)	6,645,000 6,405,000	(有)コウセイ開発	17	H 23.3.17 ~H 23.12.20
	平成22年度 椿原地区用水路改修工事(その1)	5,968,000 5,355,000	上村鉄工建設(有)	17	H 23.3.17 ~H 24.2.7

市民の広場



県民体育祭バドミントン競技 選手選考会のお知らせ

日時 6月26日(日)

時間 午前10時試合開始

参加資格 市内在住の方(大学生・専門学生は除く)および市外在住で市内小中学校を卒業した方

申込締切 6月16日(木)

参加料 1000円

※場所は決定次第、連絡します。
申込み先 市バドミントン協会事務局・竹下☎090(3606)9122

東日本大震災復興支援 宇土市民チャリティ ゴルフコンペ開催

日時 5月29日(日) 午前9時アウト・イン同時スタート

場所 チェリーゴルフクラブ(宇土コース)

料金 メンバー：メンバー料金・ビジター7500円(すべて食事・飲み物付)

参加料 2000円

参加資格 市内在住または市内に勤務している人

定員 120人(30組)

申込方法 市体育協会で配布する申込用紙に記入し、FAXまたは持参ください。

申込締切 5月23日(月)

※収益金は、東日本大震災義援金として全額寄付します。

申込み・問合せ先 市体育協会・砂野(スポーツ振興課内) ☎

23 2642 FAX 23 1002

第6回宇土花見競射会 大会結果

3月27日、市アーチェリー

場で第6回宇土花見競射会が開催され、九州各県から41人が参加しました。大会後、東北大震災のチャリティーアーチェリーも行われました。大会結果は次のとおりです。

〔10mw(RCCの部)〕

1位 高濱郁葉(市アーチェリー協会)

2位 草瀬真美(市アーチェリー協会)

〔10mw(CPPの部)〕

1位 本家竜也(クロスオーバージャパン)

〔30mw(RCの部)〕

1位 高倉遵(鹿児島工業高校)

2位 山脇健人(鹿児島工業高校)

〔30mw(CPPの部)〕

1位 谷口舞香(市アーチェリー協会)

〔50・30m(RC少年の部)〕

1位 上原佑太(永川高校)

2位 山口翼(鹿児島工業高校)

〔50・30m(RC成年の部)〕

1位 谷口義信(有明エンジニアリング)

2位 溝口修(水俣市アーチェリー協会)

〔50・30m(CPP成年の部)〕

1位 瀬口明親(菊池郡市アーチェリー協会)

2位 中島利彰(丸善(株))

あじさいの湯 あじさい祭りのお知らせ

楽しい催し物を用意して皆さんの来館をお待ちしています。また、館外に咲くあじさいも見頃となっておりますので、ぜひお越しください。

日時 6月8日(水) 午前11時

催し 歌、日本舞踊など

問合せ先 あじさいの湯 ☎ 3456

宇土市長旗中学生軟式野球大会で 鶴城中が優勝

4月2・3日、市民グラウンドで平成23年宇土市長旗中学生軟式野球大会開催され、参加した11チームが熱戦を繰り広げました。大会結果は次のとおりです。

1位 鶴城A

2位 不知火中

3位 松橋中・三角中



鶴城中軟式野球部の皆さん

NPO法人うとスポーツクラブ がんばろう日本 スポーツで元気に

東日本大震災における避難居住者の方に、うとスポーツクラブの34種目のスポーツ教室を無料で利用いただける特別会員証を発行します。

また、市民体育館内のトレーニングも無料で利用いただけます。
問合せ先 NPO法人うとスポーツクラブ ☎ 3493



善意

次の方から善意が寄せられました。厚くお礼申し上げます。(敬称略)

▽社協へ

市内郵便局局长一同

AED(自動体外式除細動機)一式



ありがとうございました

片岡輝高(カリフォルニアモーガンヒル在住)
金一封(東日本大震災義援金)



熊本県立宇土高等学校

〒869-0454 宇土市古城町63
☎220043 FAX224753
H P <http://www.higo.ed.jp/sh/utohs>
mail uto-h@pref.kumamoto.lg.jp



入学おめでとう!

4月8日、熊本県立宇土中学校・宇土高等学校の合同入学式を行い、中学生80人、高校生243人が新たな学校生活をスタートさせました。新入生代表宣誓では、中学生の古川さんと、高校生の中山くんが抱負を述べました。

本年、高校は1学年6学級体制がスタートし、中学生は3学年が揃い、中高一貫教育校として前期の完成年度を迎えました。



部活動 活躍しています!

■男子テニス部…3月に行われた平成23年九州ジュニアテニス選手権大会兼国体一次熊本県予選大会18歳以下男子シングルの部で、高校2年の松村くん(松橋中出身)が準優勝しました。7月に行われる九州大会へ出場します。

■吹奏楽部…4月24日、市民会館大ホールで中高6学年揃って初めての定期演奏会(第9回)を行いました。クラシック、アンサンブルからポップスまで日頃の練習の成果を発揮しました。

平成23年度複合検診を実施しています

6月と8月に、下記の検診を同日に実施します。申し込まれていない方の追加申込みを受け付けますので、下記の日程を確認のうえ、電話などで申し込みください。検診項目は、ご自分で選択して申し込みいただけます。

検診項目	検診内容	個人負担金	
特定健診 高齢者健診	*宇土市国民健康保険被保険者、または後期高齢者医療制度被保険者の方が対象 身長・体重・血圧・糖尿病・脂質異常症・腎機能・肝機能検査など	特定健診 1,300円 高齢者健診 800円	
胃がん検診	バリウムによる胃部X線透視検査	1,400円	
大腸がん検診	便潜血検査(検体容器を事前に送付します)。	500円	
腹部超音波検診	超音波による腎、肝、胆嚢、膵などの撮影	1,000円	
肺がん検診	胸部X線撮影、問診結果により喀痰検査(別料金)	500円	
女性のみ	子宮頸がん検診	子宮頸部の細胞検査	1,100円
	乳がん検診	超音波方式またはマンモグラフィー検査 *どちらかを選択してください。	超音波 700円 マンモグラフィー1方向 1,000円 2方向 1,500円
	骨粗鬆症検診	超音波による「かかと」の骨密度測定	1,000円
前立腺がん検診(男性のみ)	血液検査(P S A検査)	1,000円	

*全ての検診を受ける方の所要時間は、男性90分、女性120分程度です。

*女性特有のがん検診推進事業の対象年齢の方には、個別に通知しています。ぜひこの機会にご利用ください。

【複合検診日程表】

検診日	会場
6月18日(土)	保健センター
8月26日(金)・27日(土)・28日(日)・29日(月)	

申込み・問合せ先 保健センター ☎22300



保健センター告知板

記事に関する問合せは、保健センター ☎2300 まで
各種乳幼児健診・教室のお知らせ

月日	内容	場所	受付時間	対象・その他
5/16	5歳児健康診査	保健センター	午後1時～1時15分	18年4月生まれ
5/18	幼児歯科教室		午前9時～9時15分	22年1月生まれ
5/23	6カ月児健康診査		午後1時～1時15分	22年10月生まれ
5/25	すくすく学級		午前9時15分～9時30分	23年3月生まれ
5/26	3歳児健康診査		午後1時～1時15分	20年4月生まれ
6/2	1歳6カ月児健康診査			21年11月生まれ
6/6	3カ月児健康診査		午前9時～9時15分	23年2月生まれ
6/9	ぴかぴか教室			21年5月生まれ
6/15	幼児歯科教室		22年2月生まれ	
6/20	5歳児健康診査		午後1時～1時15分	18年5月生まれ
6/22	すくすく学級		午前9時15分～9時30分	23年4月生まれ
6/23	3歳児健康診査		午後1時～1時15分	20年5月生まれ

日曜・祝日当番医

月日	病・医院名	電話
5/15	上野小児科医院（城之浦町）	☎20324
	むらかみ眼科クリニック（南段原町）	☎26600
5/22	松田内科循環器科クリニック（三拾町）	☎236555
	やまもと泌尿器科クリニック（南段原町）	☎591411
5/29	本多胃腸科内科医院（浦田町）	☎23692
	草場医院（松原町）	☎235851
6/5	尾崎医院（本町1丁目）	☎20241
	田山産科婦人科医院（入地町）	☎25522
6/12	七川医院（浦田町）	☎20555
	もろが整形外科医院（旭町）	☎232341
6/19	石垣医院（浦田町）	☎21234
	くまもと心療病院（松山町）	☎21081

（診療時間：午前9時～午後5時）

*当番医は変更になる場合があります。
県総合医療情報システム「くまもと医療ナビ」のホームページで確認するか、宇城広域連合消防本部（☎0554）に問合せください。

健康相談をご利用ください

保健センターでは、毎週金曜日に健康相談を行っています。赤ちゃんから高齢者の方まで、どなたでも利用できます。お気軽にご利用ください。

受付時間 午前9時～11時

（事前に予約が必要です。☎2300）

内容 身体測定・体脂肪測定・栄養相談など

※その他、健康に関する事で相談したいことがある方はご相談ください。



塚 義勝 さん (古保里町)

Q. お仕事は？

A. 熊本県警察です。自分の体を活かして、生まれ育った熊本のために何か役にたてないかと思い警察官を志願しました。

Q. 趣味は？

A. サッカーや陸上、スノーボードなど

Q. 今、一番やりたいことは？

A. 食べ放題のお店で、全種類食べてみたいです！

Q. 将来の夢？

A. 家族みんなで海外旅行へ行くこと

Q. 「伝えたい一言」とその相手は？

A. 母へ。今まで育ててくれてありがとう。これからも迷惑をかけると思うけど、成長していく姿を見ていてください。

Q. 次は誰を？

A. 小篠怜央さんを



掲載希望の方（3歳まで）は誕生月の前月5日（5日が休日の場合は前日）までに企画課広報電算係に申し込んでください。応募多数の場合は、抽選になります（過去に掲載されていない方を優先します）。
問合せ先 企画課広報電算係 ☎1111（内線2206）



津野 晃成ちゃん
(高柳町)
H20年5月1日生 3歳



藤吉 彩嘉ちゃん
(古保里町)
H22年5月8日生 1歳



藤田 芽依ちゃん
(善道寺町)
H21年5月13日生 2歳

母子手帳の交付

妊娠がわかったら、住民票がある市町村で母子手帳の交付を受けましょう。

交付日 5月17日（火）・24日（火）・31日（火）
6月7日（火）・14日（火）・21日（火）
・28日（火）

受付時間 午前10時～10時15分

内容 妊娠中の生活について、保健師・管理栄養士からの説明（交付には1時間程度かかります）

*事前に連絡してからお越しください。また日程など、都合の悪い方は相談ください。



新生活への大きな期待と小さな不安【鶴城中】

4月8・11日、市内小・中学校の入学式が行われました（平成23年度の新入生は小学校363人、中学校404人）。鶴城中学校では、315人の新1年生が在校生や保護者が迎える市民体育館に入場。江崎一成校長が「自分の信念を持って行動し、意見をきちんと伝える中学生をめざしてください。そして中学生としての目標を早く定め、目標に向かって努力していただきたい」

期待と不安の中、新生活がスタート ～市内小中学校入学式～

渡大雅さんが「友だちをたくさん作って楽しい生活を送ってください」と歓迎の言葉を述べました。

と式辞を述べると、新入生を代表して江里口はるかさんが「大きな夢と希望、伝統ある鶴城中生徒としての誇りを持ち、目標に向かって進んでいきます」と誓いのことばを述べました。

また、走潟小学校では、15人の新1年生が緊張した様子で入場。担任の先生が一人ひとりの名前を呼ぶと、「はい！」と元気いっぱい

に返事をしました。芥川学校長が「入学おめでとう。皆さんの入学を楽しみにしていました。交通安全ルールを守り、毎日元気に登校してください」と式辞を述べ、6年生の澤



元気な声で「はい」の返事【走潟小】



ピカピカの標準服で入場【走潟小】

編集後記

表紙の写真は、完成した新校舎の前で笑顔を見せる網津小学校6年生です。

キラキラと輝く、元気いっぱい笑顔が印象的でした。6年生は小学校で過ごす最後の年。新校舎での思い出をいっぱいにつくってください。落成式の詳細は、P2～3をご覧ください。

▼宮城県東松島市での支援活動を終えて帰ってきた東さんから現地での話を聞いた際、東松島市の広報紙を見せてもらいました。4月号の表紙には「がんばろう！東松島 支えあい、力を合わせ」の文字と、プロ野球チームの被災地訪問に集まった子どもたちの笑顔。やっぱり子どもたちには「笑顔」が一番よく似合います。これからも、その笑顔を、そして市民の皆さんが必要としている情報を広報で紹介していけたらなと思います。

(N)

市のうごき

平成23年5月1日現在

人口 38,307人 (－17人)
 18,359人 (－5人)
 19,948人 (－12人)
 14,108世帯 (+19世帯)
 () 内は前月比

市の交通事故発生件数

平成23年 4月1日から 平成23年 4月30日まで
 発生件数 88件 (+10件)
 死者数 0人 (±0人)
 負傷者数 123人 (+15人)
 () 内は前年比

反射材 みんなに見えてる その命



広報うとは環境保護印刷
 「水なし印刷」で印刷しています。
 再生紙を使用しています。

発行・編集 宇土市・企画課 〒869-0492 宇土市浦田町51番地
 ☎0964②1111 FAX0964②4140 メール kikaku02@city.uto.kumamoto.jp
 ホームページ <http://www.city.uto.kumamoto.jp/>

