

元気と情報を伝える広報紙

2022 No.1124

広報うと

5



PICKUP

- P4 元松市長所信表明
- P6 宇土人 山口 秀隆さん
- P7 生涯学習講座受講生募集
- P8 民生委員・児童委員

※新型コロナウイルス感染症の影響により中止、延期になる場合があります。

御輿来海岸
砂干潟見頃マーク



宇土市の市外局番 0964

2022 May

5

木 Thursday

4/28

- 子育て世帯への臨時特別給付金 新生児受付終了
- 子育て世帯への支援給付金 受付終了
- 3歳児健診 (H30年9月生) 保健センター
- 司法書士相談 (要予約) 13:00~16:00 消費生活センター

5 こどもの日

- 宇土中央クリニック (内) ☎ (22) 1600 浦田町
- くまもと心療病院 (精・神) ☎ (22) 1081 松山町

12

- 1歳6カ月児健診 (R2年10月生) 保健センター P19
- 人権相談 P25 13:00~16:00 防災棟会議室
- 年金相談 (要予約) P25 10:00~15:00 福祉センター
- 狂犬病予防集合注射 (宇土・走潟・緑川・網津・網田)

19

- 2歳児歯科健診 (R1年10月生) 保健センター P19
- 年金相談 (要予約) P25 10:00~15:00 福祉センター

26

- 3歳児健診 (H30年10月生) 保健センター P19
- 司法書士相談 (要予約) P25 13:00~16:00 消費生活センター

6/2

- 1歳6カ月児健診 (R2年11月生) 保健センター P19
- 年金相談 (要予約) P25 10:00~15:00 福祉センター

金 Friday

4/29 昭和の日

- 船場川クリーン作戦 7:00~ 船場橋集合
- 宇土中央クリニック (内) ☎ (22) 1600 浦田町
- むらかみ眼科クリニック (眼) ☎ (22) 6600 南段原町

6

13

20

- 集団(複合)健診 保健センター P19
- さつき盆栽花季展示会 P29 (22日まで)

27

- 集団(複合)健診 保健センター P19

6/3

土 Saturday

4/30

14

- 未来食堂 P29 11:00~14:00 昭和カフェ銀乃船

21

- 集団(複合)健診 保健センター P19

28

- 集団(複合)健診 保健センター P19

6/4

- 4 元松市長所信表明
- 6 宇土人 山口 秀隆さん
- 7 生涯学習講座(前期)の受講生を募集します
- 8 民生委員・児童委員
- 10 新型コロナウイルスワクチン接種に係る情報
- 参議院議員通常選挙の投
- 11 票立会人・会計年度任用職員募集
- 12 令和4年度当初予算の概要
- 住宅リフォーム助成事業を実施します
- 13 経営が悪化した農林漁業者に給付金を交付します
- 14 暮らし情報
- 新型コロナウイルス感染
- 20 症対策として給付金を支給します
- 21 知っておきたい国民年金
- 22 地域公共交通だより
- 23 ちょっとの行動 ずーっと健康
- 24 暮らしの無料相談窓口 消費者トラスル注意報
- 26 うとのできごと
- 29 市民のひろば
- 30 宇土市役所人事異動
- 32 温故知新~うと学だより
- 33 図書館だより
- 34 発達に違いのある子どもたち
- ONE PIECE「ジンベエ像」設置
- 35 香典返し 他 データで見る宇土市
- 36 ハッピーバースデー

今月の表紙
青空を悠々と泳ぐ
こいのぼり
〈網田地区〉

当番=当番医(診療時間:9:00~17:00)

*当番医は変更になる場合があります。熊本県総合医療情報システム「くまもと医療ナビ」のホームページまたは、宇城広域連合消防本部 ☎(22)0554でご確認ください。

うと日曜朝市 =朝市開催日

開催時間:6:00 ~ 7:00頃
開催場所:市民会館駐車場

日 Sunday	月 Monday	火 Tuesday	水 Wednesday
4/24	4/25	4/26	4/27
 <p>4月29日(金)から5月5日(木)までの期間は、燃えるごみ・燃えないごみ・プラスチック製容器包装ごみ(廃プラ)の収集は通常どおり実施します。資源ごみ収集日は、5月11日(水)です。</p>			
1 うと日曜朝市 市民 中央公園の花持ち帰り期間 P29 (5/8まで) 当番 みどりかわクリニック(内・小) ☎(22)1171 野鶴町 当番 草場医院(耳) ☎(23)5851 松原町	2 市民 モンゴウイカ・コウイカヘタ籠体験 P29 (5/31まで)	3 憲法記念日 当番 松田内科循環器科クリニック(内・循) ☎(23)6555 三拾町 当番 田山産科婦人科医院(産・婦) ☎(22)5522 入地町	4 みどりの日 当番 尾崎医院(内) ☎(22)0241 本町1丁目 当番 もろが整形外科医院(整) ☎(23)2341 旭町
8 うと日曜朝市 当番 七川医院(外・消) ☎(22)0555 浦田町 当番 高浜眼科医院(眼) ☎(22)0108 城之浦町	9 当番 3カ月児健診(R4年1月生) 保健センター P19	10 当番 6カ月児健診(R3年10月生) 保健センター P19 当番 空き家相談(要予約) P25 10:00~15:00 交流施設「はらっぱ」(網田郵便局隣)	11 資源ごみ収集日 当番 行政相談 P25 9:00~12:00 防災棟会議室 当番 狂犬病予防集合注射(宇土・花園・轟)
15 うと日曜朝市 当番 本多医院(内・リウ・泌) ☎(22)3692 浦田町 当番 幡手耳鼻咽喉科クリニック(耳・ア・小) ☎(24)1187 南段原町 市民 うとフットパス・春のモニターツアー 9:00~ P29	16 当番 集団(複合)健診 保健センター P19	17 当番 生涯学習講座 P7 当番 集団(複合)健診 保健センター P19	18 当番 全国一斉情報伝達試験 P14 11:00 防災行政無線放送
22 うと日曜朝市 当番 金森医院(内・胃) ☎(22)0017 本町6丁目 当番 吉野整形外科(整) ☎(22)6000 高柳町 当番 集団(複合)健診 保健センター P19	23 当番 集団(複合)健診 保健センター P19	24 当番 集団(複合)健診 保健センター P19 当番 空き家相談(要予約) P25 10:00~15:00 まちづくり推進課窓口(市役所2階)	25 当番 行政相談 P25 9:00~12:00 防災棟会議室 当番 集団(複合)健診 保健センター P19
29 うと日曜朝市 当番 近藤クリニック(内・消・外) ☎(23)5558 松山町 当番 上野小児科医院(小) ☎(22)0324 城之浦町	30	31 期限 自動車税納付 P17 締切 中央高齢者大学申込 P18 市民 EM活性液無料配布 10:00~11:00 教育委員会前	6/1 資源ごみ収集日 当番 人権相談 P25 13:00~16:00 防災棟会議室

未来につなぐ

元松市政4期目のテーマは、

10年先、20年先の「未来につなぐ」まちづくり

目指すは、

「暮らしやすさを実感できる持続可能なまち」の実現
失敗を恐れず、新たなステージへ挑みます。

市民の皆様におかれましては、日頃より市政に対するご理解とご協力をいただき、心より感謝申し上げます。

この度の市長選挙におきまして、無投票での再選という結果を受け、4期目の市政を担わせていただくこととなりました。

引き続き、宇土市政に携われることを大変誇りに思いますと同時に、これまで以上にその責任の重さに身の引き締まる思いであります。

さて、市制施行以来最大の危機に陥った熊本地震が発生したのは、ちょうど2期目半ばのことでありました。以降を振り返ってみますと、災害からの復興対応や突如として出現した新型コロナウイルス感染症対策にと、予期せぬ緊急事態への対応に迫られ、これら危機からの脱却に奔走した6年間であります。

一方で、進化するデジタル技術への対応、コロナ禍がもたらした価値観の変化、脱炭素社会の実現など、自治体を取り巻く社会情勢は絶えずまなく変化し続けています。時代の変容に迅速かつ柔軟に対応できるかが都市発展の鍵となることは

言うまでもありませんが、発災以降、時代の潮流に順応しきれたとは言いがたく、都市としての発展といった意味では、長期に渡り足踏み状態が続いたことは否めません。

そのような中、4期目を託していただいた私が果たすべき使命は、「宇土市をより良い形で未来へ、そして次代を担う子どもたちへつなぐこと」だと考えています。

10年先、20年先の本市が、市民の皆様にとって「暮らしやすさを実感できる持続可能なまち」になるよう、この4年間でその礎を築かなければならない、その想いでこれからのまちづくりに全力で取り組んでまいります。

■直面するコロナ危機への対応

収束が見通せない中、直面するコロナ危機への対応は、当面の最優先課題であります。まずは、経済的に打撃を受けた事業者や農林漁業者を始め、市民の皆様の暮らしを支える取組みに重点をおきつつ、疲弊した市内経済を回復させるための対策など、ウィズコロナを見据えた実効性のある支援策を引き続き展開してまいります。



■安心・安全なまちづくり

熊本地震からの復旧事業は、春完成予定の新庁舎建設を残すのみとなりましたが、災害に強いまちづくりへの取組はまだ道半ばです。

本市は地形的に自然災害が発生しやすい環境にあることから、災害に強いまちとなるよう国や県に働きかけ河川や堤防などのインフラ整備の加速化を目指してまいります。加えて、安心・安全なまちづくりに欠かせないものは、市民の皆様への危機意識とご協力です。有事の際には自らの命は自らで守るといった意識の醸成と、地域で支え合う地域防災力の強化を行い、その中核を担う防災士の養成にも取り組んでまいります。地震と豪雨による大災害を経験した私たちだからこそ実現できる取組みであると確信しています。

■「未来への投資」～土地開発～

多くの自治体と同様に本市でも、人口減少や少子高齢化に起因し、市勢は緩やかな下降線をたどっていくことが予想されます。この状況を打開し、活力あるまちへの転換を図るためには、大胆な「未来への投資」に取り組むべき時期であり、私はこの4年間で「行政主導による土地開発」を断行したいと考えています。一体的な開発が実現すれば、住宅や工業、商業用地など多目的な有効活用が可能となり、新たな賑わいを創造でき

るだけでなく、市のイメージアップ、税収の確保、ひいては本市が抱える少子高齢化等の諸課題の解決につながり、本市の未来を切り開く原動力となるはずだ。

元より苦難が待ち受けていることは承知しています。それでも、議会や職員と「緒になつて持続可能な都市の礎を築き、「より良い宇土市を未来につなぐ」ために、果敢に攻める姿勢で取り組まなければならぬ課題であり責務だと思っています。

まちづくりには、完成形も100%の満足もありません。時勢に遅れをとることなく、常に改善、改革を行いながら本市にとつての最善と最適を導き出し、マニフェスト（詳細は7月号広報に掲載）に掲げた事業の実現を目指すために、これまで培った市長としての経験やネットワークなどをフル活用し全ての力を結集して、4期目の市政運営に挑む覚悟です。

市民の皆様におかれましては、これまで以上の深いご理解、そして更なるご支援とご協力をお願い申し上げます。

結びに、市民の皆様のご健勝とご多幸をご祈念申し上げます、就任のご挨拶といたします。

宇土市長 元松茂樹



漫画『ONE PIECE』麦わらの一味「ジンベエ像」がやってきます!

県が熊本地震からの復興プロジェクトの一環で被災地に設置している「麦わらの一味」像。10体目となる「ジンベエ像」の設置が、今年7月下旬、住吉海岸公園「長部田海床路」に設置されることが決定しました。「ジンベエ像」とともに本市を盛り上げてまいります!

自分にしか描けない絵を 楽しんでもらいたい



Profile

やまぐち・ひでたか

昭和57年7月16日生まれ、39歳。

趣味は電車に乗ること・見ること。幼少期から毎日朝・夕と宇土駅に通うほど。写真も趣味で各地のいろんな名所に行っては写真を撮り、絵に起こしている。

アール・ブリュットとは、「生の芸術」という意味のフランス語で、正規の美術教育を受けていない人(障がいのある人たち)が自発的に生み出した絵画や造形のこと。

「イチゴのシフォンケーキがおすすすめだよ。」
 そう自社のお菓子を勧める山口秀隆さんは、
 勤め先の障がい福祉事業所「支援センター銀
 河カレッジ」のなかでも普段から明るい性格で、
 営業部長のような存在だという。そんな山口
 さんは、アール・ブリュットパートナーズ熊本が
 主催している、アール・ブリュット展に毎年数
 点の絵画を出品し、高い評価を得ている、ア
 ティストの顔も持っている。

「同じ色ばかりでは面白くない」と生きいき
 した目で語る山口さんの作品は、どれも多くの
 色が使われており、カラフルで繊細な仕上がりと
 なっている。「自分の描いた絵を見てくれる人
 に、楽しんでもらいたい」という思いから、で
 きるだけ多くの色を使うように工夫している
 いう。

普段は銀河カレッジでお菓子作りや施設外就
 労として、清掃の仕事や地元農家へ出向き野
 菜の袋詰めの仕事に励み、その他の仕事として
 一日絵を描く日もあるという。「絵を描くこと
 は時間がかかって大変だけど、一番楽しい時間」
 と語る山口さん。一枚の作品を完成させるの
 に大体半月はかかるという。

山口さんの絵に対しての探求心は人一倍強
 い。題材探しのため普段からよく読む新聞に
 載っていた個展の絵に惹かれた山口さんは、実
 際に個展を見に行った。今までに描いたことが
 無いジャンルの絵画に触れ、作品の幅が広がり、
 よりカラフルに綿密に描くようになったという。
 経験したことや見たものを吸収し、自分のもの
 にしていく貪欲さに脱帽する。

今は轟水源や御興来海岸など、宇土市の各
 名所やイベントを中心に製作しているという。
 「描いた絵を絵葉書などにして宇土の魅力発
 信の一環になれば」と笑顔で語る、山口さんの
 次なる作品が楽しみで仕方がない。

「宇土人」 希望者を 募集します

新しいことに挑戦している人、
 伝統を受け継いでいる人、宇土で
 頑張っている人を募集します。本
 市在住であれば自薦・他薦は問
 いません。詳しくは、まちづくり推
 進課までお問い合わせください。

☎ まちづくり推進課 情報支援係
 ☎0964(22)1111(内線811)

宇土人 VOL. 58

支援センター 銀河カレッジ 山口 秀隆 さん



- ① 普段絵を描くために愛用している色とりどりの色鉛筆やクーピー
 ② 郵便局に飾られた銀河カレッジの皆さんが描いた絵
 ③ 制作中の絵画「宇土地蔵祭り」に色をのせる山口さん

生涯学習講座(前期)の受講生を募集します

生涯学習講座は、生涯にわたって文化向上、健康増進、豊かな心の育成を目指すとともに、市民の皆さんのふれあいによる楽しい学びの場です。みんなと一緒に楽しく学んでみませんか？すべて初心者向けの内容です。

骨盤リラックスヨガ講座(定員8人)

骨盤を中心に体の歪みや左右差を無理なく調整し、心身のリラックスに繋がります。肩こりや腰痛など、身体に不調がある人でも参加できます。

期日 6月13日(月), 6月27日(月), 7月11日(月), 7月25日(月), 8月8日(月), 8月22日(月), 9月12日(月), 9月26日(月)

時間 10:30 ~ 11:30

場所 中央公民館 和室

講師 三沢礼子さん

受講料 1,600円(全8回分)



パンの花講座(定員5人)

別名、焼かない陶器・陶花と言われている「パンの花」。小麦粉を使った材料で素敵な作品をつくってみませんか？

期日 6月15日(水), 7月6日(水), 7月20日(水), 8月3日(水), 8月17日(水), 9月7日(水), 9月21日(水)

時間 13:30 ~ 15:30

場所 教育委員会1階 会議室

講師 久保田冴子さん

受講料 3,400円程度
(全7回・材料費込)



暮らしに役立つ筆ペン講座(定員10人)

ハガキやのし袋の宛名書きなど、暮らしに役立つ筆ペンを学んでみませんか？基本からじっくり学べます。

期日 6月13日(月), 6月27日(月), 7月11日(月), 7月25日(月), 8月15日(月), 8月29日(月), 9月12日(月), 9月26日(月)

時間 13:30 ~ 15:30

場所 教育委員会1階 会議室

講師 山下静雨さん

受講料 2,600円程度
(全8回分・用具代込)



はじめてのクラフトバンド講座(定員10人)

基本の編み方を覚えて、自分好みのバッグや小物を作ります。初心者でも楽しみながら作れます。

期日 6月9日(木), 6月23日(木), 7月14日(木), 7月28日(木), 8月25日(木), 9月8日(木), 9月22日(木)

時間 13:30 ~ 15:30

場所 教育委員会1階 会議室

講師 クラフト作家

林田洋子さん
受講料 3,900円程度
(全7回・材料費込)



い草縄で作る座椅子づくり講座(定員10人)

八代産のい草を摺り合わせて作った自然素材のい草縄でミニ座椅子を作ります。い草の優しい座り心地を味わってみませんか？

期日 7月22日(金)

時間 13:30 ~ 15:30

場所 教育委員会1階 会議室

講師 い草工房 井上昭光さん

受講料 3,200円(材料費込)



ミニ座椅子のサイズ
幅 20cm 奥行 14cm 高さ 9.5cm

はじめての韓国語講座(定員10人)

気軽に参加できる楽しい講座です。簡単な日常会話や海外旅行で使える会話を楽しく学んでみませんか。

期日 6月8日(水), 6月22日(水), 7月13日(水), 7月27日(水), 9月14日(水), 9月28日(水)

時間 10:30 ~ 11:30

場所 教育委員会1階 会議室

講師 宋麗珠さん

受講料 2,200円程度
(全6回・資料代込)



講座申込方法

募集締切 5月17日(火)※当日消印有効

募集対象 市内に在住か勤務している人

申込方法 ハガキかメールのタイトルに「生涯学習講座申込」と記入し、本文に次の必要事項を記入してください。生涯活動推進課の窓口でも申し込みできます。

①講座名／②氏名(ふりがな)／③年齢／④郵便番号・住所／⑤電話番号

※1人で複数の講座の申込みも可能です。

※受講の可否は申込者全員に通知します。

注意事項

- ・応募者多数の場合は抽選で決定します。
- ・定員に満たないときは、開講しない場合があります。
- ・場所や日程は変更する場合があります。
- ・新型コロナウイルス感染症の影響で中止・延期になる場合があります。

問 申 〒869-0433宇土市新小路町95番地

生涯活動推進課 生涯学習係(平日のみ)

☎0964(22)6510 M syougai01@uto.kumamoto.jp

身近な相談相手，専門委員へのつなぎ役 民生委員・児童委員

民生委員・児童委員（以下民生委員）は，厚生労働大臣から委嘱された特別職の地方公務員です。地域の実情に詳しく，福祉活動やボランティア活動などに理解と熱意がある人を各地区から推薦していただき委嘱します。市では62人の民生委員と6人の主任児童委員がそれぞれの地域で活動しています。任期は1期3年です。

☎ 福祉課 福祉政策係 ☎0964(22)1111(内線410)

民生委員の役割

自らも地域住民の一員として、住民の生活上のさまざまな相談に応じ、行政をはじめ適切な支援やサービスへの「つなぎ役」になります。高齢者や障がい者世帯の見守りや安全確認なども行います。

すべての「民生委員」は「児童委員」を兼ねており、子どもに関わる相談支援活動も行います。

活動紹介

▽見守り・相談

高齢者宅の訪問や一人暮らし高齢者世帯の見守りを実施し、介護が必要な人や障がいがある人の生活上での相談、児童虐待や家庭での育児不安への相談に応じます。

▽人と人との繋がりを支える

地域づくりのため、交流の場やさまざまなイベントに参加し、地域の中で人と人との繋がりを支えます。

▽問題解決をサポート

行政からのお知らせを分かりやすく伝えたり、市民からの相談を適切な関係機関へつなぐなど、問題解決のサポートをします。

主任児童委員の紹介

主任児童委員は、子どもや子育て家庭の支援を専門に担当する民生委員・児童委員です。学校や児童福祉関係機関と連携し、区域担当民生委員・児童委員との連携役となり、協力して活動を行います。

相談方法

民生委員へ相談を希望する場合は、次のページに掲載している各地区の担当民生委員に直接ご連絡ください。お住まいの地区が「候補者選任中」の場合は、福祉課福祉政策係までお問い合わせください。民生委員が活動で知り得た情報は、守秘義務で守られ、委員退任後も同様です。家族や当事者で解決できずに悩んでいることがあれば、安心してご相談ください。



民生委員・児童委員のシンボルマーク

民生委員・児童委員名簿

宇土市の市外局番 0964

民生委員・児童委員連絡協議会

会長 山本文市 副会長 小郷幸治, 関輝明
(任期 令和元年12月1日～令和4年11月30日)

【宇土地区】

担当地区	氏名	電話番号
石小路・本町六・築籠二区	渡邊 博	☎(22)2273
船場・新町二・新町三・新町四・宇土一番館	萩原美千子	☎(22)3022
定府・新町一	梶浦 尚子	☎(22)1104
本町一・本町二・本町三	小郷 幸治	☎(23)0008
新小路・本町四・本町五	園川 和子	☎(22)3940
門内・南段原・芝光苑・照古苑	上野 恵子	☎(23)1160
一里木・一里木西・入地・入地中央	田尻 弘子	☎(22)1146
古城	候補者選任中	
御領橋	稲崎 和代	☎(23)1176
栄町・新町団地	候補者選任中	
高柳町	花山千代美	☎(22)3061
浦田・北段原	八十田 宏	☎090(4983)9490
築籠一区	田口 朝晶	☎080(5203)1354
松原町・ケアプラザ	松田みちよ	☎(22)3153
江部・綾織・旭団地	井田 栄子	☎(22)3790
城之浦一区・駅前団地	後藤 修一	☎090(1879)8800
城之浦二区・大坪団地・袋内団地	中山恵美子	☎(23)0038
三拾町	福島久美子	☎(22)1525
中野	野村 宏一	☎(22)5901
松原団地・新松原・水町	和田 尚子	☎090(7159)5822
入地団地	高見 武人	☎(23)4021
入地ニュータウン	鏡 純子	☎090(3419)4425
馬之瀬・大曲	紫垣 光夫	☎(22)3120

【花園地区】

担当地区	氏名	電話番号
三日・佐野	若松千鶴子	☎(23)0900
上古閑・花園台	那須 純子	☎(23)0954
曾畑	九谷三保子	☎(22)4779
布古閑・布古閑団地・岩熊	亀井 勲一	☎(23)1403
立岡・古保里・百合ヶ丘	栗原 律子	☎(22)1280
古保里	本郷てるみ	☎(23)0817
善道寺・境目町	谷山 和子	☎(23)0899
上松山	上田 桂子	☎(23)0615
上松山	関 輝明	☎(23)0485
上松山	三隅 典次	☎(26)1082
上松山	池田久美子	☎090(4980)1623
下松山	中山加代子	☎(23)0532
境目団地一区・二区・三区・四区	竹口 澄江	☎(22)4276
五色坂・松山団地	有江 宣子	☎090(2583)6814

【轟地区】

担当地区	氏名	電話番号
伊無田・打越・栗崎・城・神馬団地	柴尾 麗子	☎(22)3772
馬場・石橋	上村 哲也	☎090(1516)7265
宮庄・椿原・飯塚	佃 安子	☎(23)2098
神山・神原・三蔵・扇谷	松久保和子	☎(23)1278

【走潟地区】

担当地区	氏名	電話番号
東走・北走・平木	宇都宮克代	☎(23)2686
南走上・南走下	徳永 邦子	☎(23)3853
三ヶ・西走上・西走下	田代 俊子	☎(23)2654

【緑川地区】

担当地区	氏名	電話番号
恵里・鶴見塚・伊津野	中島扶美博	☎(22)2770
上新開・下新開	本田由美子	☎(22)2242
潟・辺田・城塚	黒田 健次	☎(23)0436

【網津地区】

担当地区	氏名	電話番号
猪白・小舟・馬立・清辻	村松はつみ	☎(25)0158
割井川・馬門・平原	野添 秀勝	☎(25)0534
本網津・潟・新川東・新川西	益田 輝明	☎(25)0870
旭・梅咲・直築	甲斐きみ子	☎(25)0850
駅前・東中村・西中村・宇城学園	前川美智子	☎(25)0966
笠岩・堤・三丁・小部田	山本 文市	☎(25)0138
浜通・住吉・あんこ・長部田	奥村 智子	☎(25)0706

【網田地区】

担当地区	氏名	電話番号
小池・長浜東・長浜中・笠瓜	園田 正弘	☎(27)1100
長浜西の2・長浜西の1・浦小松	船田たみ子	☎(27)0477
新地・田平・塩屋	北本 由香	☎(27)0745
引の花・清水・東・宮の前	柿下 君子	☎(27)1002
堂園・寺登・上床・中登・下戸田	中園 久道	☎(27)1556
西原団地・西原・辺田目東・辺田目西	園田 建三	☎(27)1766
古場田・米の口・古屋敷	村田 睦代	☎(27)1370
戸口東・戸口北・戸口本	笠井 實	☎(27)1301
戸口横・戸口出	粟津 克代	☎(27)0065
平岩・赤瀬本村・赤瀬松山	坂田 隆一	☎(27)0486

【主任児童委員】

担当地区	氏名	電話番号
宇土・轟・走潟地区	藤原 秀子	☎090(5021)4180
	田代 昭子	☎(22)1102
花園地区	那須 恵子	☎(23)0953
	上田紀久巳	☎(27)5142
緑川・網津・網田地区	中島 智子	☎(23)0385
	浦本 晴美	☎(27)1526

新型コロナウイルスワクチン接種に係る情報

問 新型コロナウイルス感染症対策室 ☎0964(22)1111 (内線253・254・260)

新型コロナウイルスワクチン接種について、国から示された内容を基に、市の対応をお知らせします。

下記の情報は、4月20日時点での内容のため、今後、国の方針やワクチンの供給状況等により、変更となる可能性もあります。変更の場合は、ホームページや広報うと等で随時お知らせします。

ワクチン接種はあくまでも任意のため、陽性者だけでなく、ワクチン未接種による偏見や差別をしないようご理解をお願いします。

新型コロナウイルスワクチンの実施期間は、令和4年9月30日(金)までです。

■12歳～17歳の3回目(追加)接種

令和4年3月25日から、12歳～17歳の人も3回目接種(追加接種)が可能となりました。これにより令和3年7月～10月に2回目接種を完了された人には、4月1日に接種券を発送しています。接種を希望される場合は、感染症予防効果と副反応リスクの双方について、ご理解いただき、ご本人と保護者の意思に基づいて、接種のご判断いただきますようお願いいたします。

令和3年11月以降に2回目接種を完了された人へは、2回目接種から6か月経過前までに接種券を順次発送します。

■4回目接種

4回目接種について、国から予防接種法に基づく予防接種に位置づけられた場合は、速やかに接種ができるよう準備を始めるように通知がありました。国においては、4回目接種の実施の有無や実施した際の対象者及び3回目接種からの接種間隔等について、分科会で審議を経て決定される予定です。市では国の通知に基づき、4回目接種を実施することとなった際に、円滑に接種ができるように準備を進めています。4回目接種に関する新たな情報につきましては、随時ホームページ等でお知らせします。

■ワクチン接種状況

4月20日現在(対象は令和3年7月31日時点)

年代別		65歳以上	12歳以上64歳以下	12歳以上
対象人数(人)		11,374	21,321	32,695
接種率	3回目	88.0%	49.9%	63.2%
	2回目	95.0%	86.1%	89.2%
	1回目	95.2%	86.6%	89.6%

■予約方法

5歳～15歳 コールセンターのみ

16歳以上 コールセンターかインターネット(Web)

※18歳以上で本多医院(モデルナ社製で対応)を希望する場合は直接、医院での予約となります。

本多医院 ☎080-4278-0313

コールセンター予約(お問い合わせも対応)

宇土市新型コロナウイルスワクチンコールセンター

受付時間 9:00～17:00(平日のみ)

☎0120(551)850(フリーダイヤル)

インターネット(Web)予約

下記の2次元コードを読み取り、予約サイトから予約してください。



1・2回目接種の方は
こちらから



3回目接種の方は
こちらから

参議院議員通常選挙の投票立会人・ 会計年度任用職員(投票事務従事者) を募集します

期日前投票立会人

応募資格 18歳以上の有権者(市外の人でも応募可能です)

勤務時間 8:30～20:00
9:00～20:00(宇土シティモールのみ)

報酬 日額9,600円(宇土シティモールは9,185円)

職務内容 投票所で、投票が公正・適正に行われているか立ち会っていただきます。

勤務地・雇用期間 下記参照

当日投票立会人

応募資格 18歳以上で市内在住の有権者

勤務日時 投票日当日 7:00～19:00(6:30集合)
(一部地区18:00まで)

勤務場所 市内21カ所投票所
(市ホームページ等で確認できます)

報酬 日額10,900円

職務内容 投票所で、投票が公正・適正に行われているか立ち会っていただきます。

期日前投票事務従事者(会計年度任用職員)

応募資格 18歳以上の有権者(市外の人でも応募可能です)

勤務時間 8:30～20:00
9:00～20:00(宇土シティモールのみ) } 最大
週4日勤務

報酬 時給897円

※1勤務で7時間45分を超える場合は時給の125%
通勤手当有(片道2km以上の場合のみ)

職務内容 期日前投票所での選挙事務(投票の受付
や投票用紙の交付など)

勤務地・雇用期間

勤務地	雇用期間
市役所別館	16日間
花園コミュニティセンター、網津防災センター、網田支所、宇土シティモール	8日間

応募方法 申込書を郵送か持参してください。
申込書は市ホームページからダウンロードするか、選挙管理委員会事務局で配布しています。

応募締切 5月18日(水) ※郵送は当日消印有効
※会計年度任用職員は、選挙日程が決定した時に登録された人の中から選考して任用します。

☎ 選挙管理委員会 事務局
☎ 0964(22)1111(内線236)
☎ 0964(22)4140
✉ senkan01@uto.kumamoto.jp
〒869-0492 宇土市浦田町51番地

玄関での段差昇降や屋内の歩行をサポート

あがりかまち用たちあつぷ + 伸縮つながるくん + たちあつぷ



介護保険お持ちの方で、レンタルができます。

月(1割負担) **500円～1,000円**

ケアマネージャーへご相談下さい。

長さ調整

上下・左右角度調整可能



「いつでも自分らしく生活できる」をサポートします

お気軽にお問い合わせください。

0964-22-3311

宇土市松山町 937-1 土休日/日・祝日
営業時間/9:00～17:00(土・日・祝) 9:00～13:00(土)

令和4年度

当初予算の概要を お知らせします

令和4年度当初予算は、市長選挙の関係で1年度の収入と支出の予算から建設事業費や単独補助金などの政策的な経費を除いた「骨格予算」として編成しました。

政策的な経費を含めた予算は、6月議会の補正予算成立後にお知らせします。

財政課 財政係
☎0964(22)1111(内線215・216)

— 会計の予算総額 —

会計名		令和4年度当初予算
一般会計		190億1,000万円
特別会計		
国民健康保険		44億9,371万2千円
北段原土地区画整理事業		1千円
介護保険		38億5,462万6千円
漁業集落排水施設整備事業		5,673万2千円
後期高齢者医療		5億9,734万9千円
入学準備祝金給付基金		131万2千円
企業会計		
水道事業	収益的支出	6億6,568万6千円
	資本的支出	2億3,496万7千円
公共下水道事業	収益的支出	9億9,516万8千円
	資本的支出	10億43万8千円

《歳入》

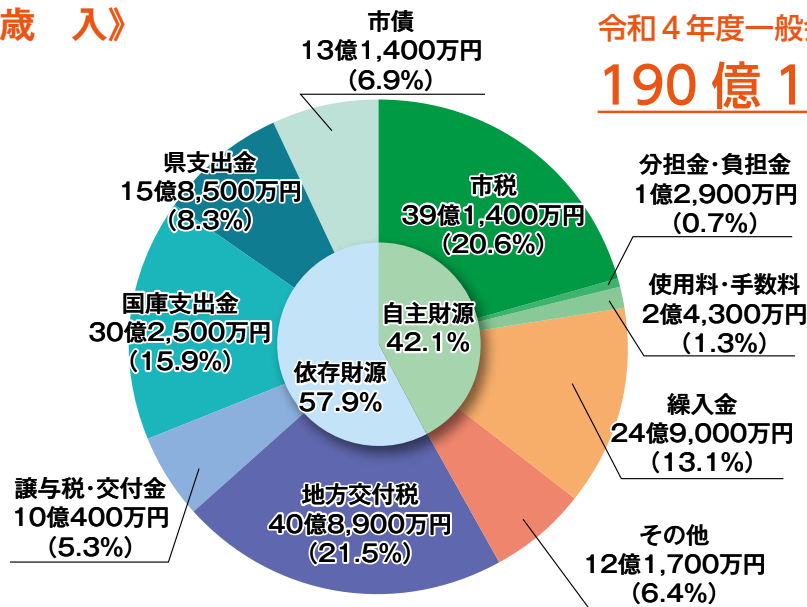

【一般会計歳入概要】

市が自ら収入できる市税、施設の使用料、事業を行う場合の分担金などを「自主財源」といい、反対に国からの地方交付税、交付金、国・県からの補助金、市債の借入などを「依存財源」といいます。令和4年度の依存財源の割合は57.9%であり、市の歳入の多くを国、県に頼っていることが分かります。

【一般会計歳出概要】

令和4年度当初予算は骨格予算のため、政策的経費が多く含まれる土木費や農林水産業費が通常より少なくなっています。「総務費」には、全般的な管理事務、徴税、選挙などの経費を計上しており、平成28年熊本地震で被災した市庁舎の建設事業に係る経費も含まれています。「民生費」とは、市民の皆さんの安定した生活を保障するための経費であり、高齢者、子育て家庭、障がい者への助成、医療関連経費や生活保護費などが該当します。民生費は年々増加しており、歳出総額の4割近くを占めています。この経費は、今後も増加が予測されます。「公債費」は、市債を返済するための経費で、歳出総額の1割以上となっています。これは、平成28年熊本地震の復旧関連事業に係る市債の償還が、令和4年度から本格化したことなどによるものです。

《歳出》

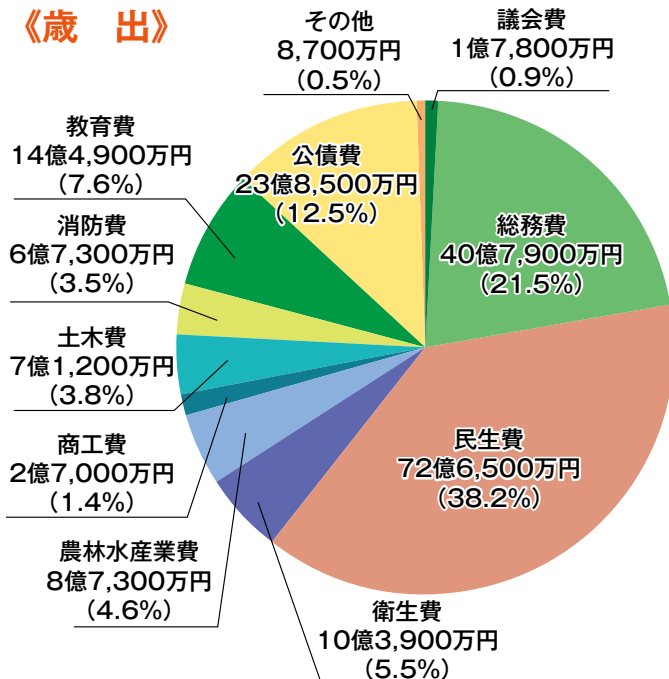

住宅リフォーム助成事業を実施します

助成対象者

- 次の①～④をすべて満たす人
- ①市の住民基本台帳に登録されている人
 - ②自己所有の住宅に居住している人
 - ③本人と世帯員に市税等の滞納がない人
 - ④他制度の補助金等を受けていない人
 - ⑤過去にこの助成事業を受けていない人
- ※被災者支援制度の受給者も一部を除き対象となります。

助成対象工事

- 次の①～③をすべて満たす工事
- ①着工前に事業申請をして認定されたりフォーム工事
 - ②左表に掲げる「対象となる工事」(必須工事を含む)の金額が30万円以上(消費税別)となる工事

必須工事 (必ず実施する工事)

区分	内容
必須工事 ①～④の中から1つ以上	①県産材を床、壁、天井等 ②段差解消、手すり設置、扉の取手をレバーハンドルに交換等 ③断熱性向上のための窓改修、断熱材の設置等 ④子ども部屋改修等

助成対象となる工事

区分	内容
外部工事	屋根工事、外装工事、樋工事、建具工事
内部工事	内装工事、タイル工事、塗装工事、左官工事、建具工事、畳工事
建設設備工事	浴室工事、厨房工事、衛生設備工事、配管工事、電気設備工事、住宅用火災警報器の設置工事
その他の工事	解体工事、耐震補強工事

助成対象とならない工事

区分	内容
建築工事	外構工事、別棟の物置や車庫に関する工事、広告塔や広告看板等に関する工事、店舗との併用住宅の場合の店舗部分に関する工事
機器等の更新のみ	エアコン、ガスコンロ、給湯器(ボイラー等)、温水洗浄便座等の機器本体の購入費用や単純な電気製品等の更新

助成額(商品券額)

対象工事に係る費用(税抜き)の20%で上限20万円(千円未満切捨て)

申請受付期間

5月16日(月)～8月31日(水)

※受付は先着順です。予算がなくなり次第、受付終了となります。

問 申 商工観光課 ☎0964(22)1111
(内線612613)

新型コロナウイルス感染症の影響で経営が悪化した農林漁業者に給付金を交付します

新型コロナウイルス感染症の影響で、経営が悪化した農林漁業者(法人含む)で、次の要件を満たす人に給付金を交付します。

給付対象者

- 以下の条件をすべて満たす農林漁業者
- ・令和3年1月1日以前から市内に住所を有するもの
 - ・令和2年10月1日以前から経営を行う農林漁業者で、給付金受領後も経営を継続する意思があるもの
 - ・令和2年中の事業総収入が400万円以上のもの
 - ・暴力団関係者ではなく市税等の滞納がないもの

給付要件

新型コロナウイルス感染症の影響で、令和3年中(令和3年1月～令和3年12月)の事業総収入が令和2年中(令和2年1月～令和2年12月)の事業総収入より25%以上減収した人

※事業総収入には、農林漁業収入に分類されるすべての雑収入を含みます。

給付額

令和2年中の事業総収入	給付額
400万円以上1,000万円未満	10万円
1,000万円以上2,000万円未満	20万円
2,000万円以上	30万円

必要書類等

令和2年分と令和3年分の確定申告書の写し等
※申請書は農林水産課窓口で配布していますので、まずはこちらでご相談ください。

申請期間

5月9日(月)～令和5年1月31日(火)

問い合わせ先

宇土市役所 ☎0964(22)1111(代表)
農業者 農林水産課 農業振興係(内線603)
林業・漁業者 農林水産課 林務水産係(内線605)



くらし情報

おしらせ

INFO
全国一斉情報伝達試験が実施されます

地震や津波、武力攻撃などの発生時に備え、全国瞬時警報システム(Jアラート)による情報伝達試験が防災行政無線で実施されます。ご理解とご協力をよろしく願います。
訓練日時 5月18日(水)11時ごろ

【テスト放送内容】(Jアラート)
♪上りチャイム
「これは、Jアラートのテストです」
「これは、Jアラートのテストです」
「これは、Jアラートのテストです」
「こちらは防災宇土市役所です」
♪下りチャイム

問 危機管理課(内線243)

INFO
宇土駅前広場駐車場をご利用ください

電車を利用して出かける時は、ぜひ

ひ宇土駅東口広場駐車場と西口広場駐車場をご利用ください。どちらの駐車場も駅前駅に近く大変便利なコインパーキングです。

- 駐車料金**
- ・入庫 30分 無料
 - ・30分 100円
 - ※24時間上限1000円
- 駐車台数**
- ・宇土駅東口広場駐車場 22台
 - ・宇土駅西口広場駐車場 6台



問 都市整備課 地域整備係(内線722)

INFO
児童の休日一時預かりを実施しています

日曜、祝日に保護者が仕事等で児童を家庭で保育することが困難な場合に一時預かりを実施しています。利用には事前に登録が必要です。詳しくは市ホームページをご覧ください。

対象児童

- ・宇土市在住で保育所等を利用して満1歳から小学校就学前まで
- ・児童の保護者が休日等(日・祝日)

に就労していること

開所日 日曜・祝日

※第1日曜、12月29日から1月3日までの期間を除く。

定員 6人(先着順)

受付時間 利用希望日の1カ月前から利用希望日の1週間前まで

預かり時間 8時45分～17時15分

※延長預かりはありません。

利用料 児童一人につき1日1500円

問 子育て支援課 保育子育て支援係(内線442)

INFO
軽自動車税の減免を受けることができます

身体障がい者等のために使用される軽自動車等で、一定の要件に該当する場合、減免申請手続きを行うことで軽自動車税の減免を受けることができます。詳しくはお問い合わせください。

※令和3年度に減免を受けている人には減免申請書を送付しています。

申請期間 5月9日(月)～24日(火)

※期限を過ぎると申請受付ができませんのでご注意ください。

問 税務課 市民税係(内線510)

INFO
特定公共賃貸住宅の家賃を見直しました

特定公共賃貸住宅(特公賃)とは、中堅所得者(公営住宅の収入基準を超える人)を対象とした市営住宅です。

九州産交バス 休日学生限定！松橋～熊本往復乗車券を販売します

中学生・高校生・専門学校生・大学生・大学院生を対象に、松橋から熊本までのバスがお得に乗れる乗車券を販売します。

期間 5月1日(日)～令和5年3月26日(日)
土日祝ダイヤのみ(8月は全日利用可能)
※購入日から1カ月間有効

価格 通常1,060円→500円(往復乗車券)
※宇土駅～桜町バスターミナルの場合

販売場所 松橋営業所、熊本営業所

※購入・利用には学生証が必要です。

※学生証があれば代理の人も購入できます。

対象路線 松橋～熊本を走る九州産交バス
案内番号 R1-5, R3-4, R3-5 等

問 九州産交バス ☎ 0964(32)0856
(松橋営業所)

産交バス宣伝キャラクター
産太くん

この機会にバスに乗ってくれるとうれしいヨーン!





HP 宇土市ホームページ
https://www.city.uto.lg.jp/

新型コロナウイルス感染症の影響
で掲載内容が変更になる場合があり
ます。最新情報はホームページ
をご確認ください。

記号の説明

☎…問い合わせ先 ☎…申込先 ☎…電話番号
F…FAX M…メールアドレス H…ホームページ

入地団地に20戸を管理しています。
入居の募集は市ホームページをご覧
いただくか、お問い合わせください。

特定公共賃貸住宅家賃一覧

所得区分(月額)	改正前	改正後
153,001円～ 238,000円	47,600円	44,600円
238,001円～ 268,000円	54,600円	49,100円
268,001円～ 322,000円	62,900円	53,600円
322,001円～ 445,000円	75,100円	58,100円
445,001円～ 601,000円	84,300円	62,600円

都市整備課 建築住宅係
(内線709・711)

再検証「小西行長―謎の武将
が今よみがえる―(第5集)
を刊行しました

平成27年度、令和元年度に開催し
た「よみがえる小西行長」講演会の
内容を収録した最新研究満載の1冊
です。第1集、第4集も好評販売中
です。この機会にぜひお買い求め
ください。

内容 「キリシタン大名高山右近を考
える」、「ツワモノぞろい!小西行
長家臣団列伝」、「戦国大名正室の
美しさ」、「豊臣秀吉の実像」、「行長
のいちばん長い日」など

販売場所 文化課
価格 1100円(税込)

※郵送購入も可能(送料別途・代金前払い)

文化課 ☎(23)0156



「うと学研究」第43号を
刊行しました

宇土の歴史に関する研究成果や資
料などを掲載した「うと学研究」第43
号を刊行しました。図書館でもご覧
いただけます。

内容 「小西行長基礎資料集」として
朝鮮出兵における小西行長の活躍
を描いた軍記「小西一行記」(全10
巻)の全文を掲載(B5判134頁)

販売場所 文化課
価格 1000円(税込)

※郵送購入も可能(送料別途・代金前払い)

文化課 ☎(23)0156

特定計量器の定期検査を
実施します

市では、次の日程で特定計量器の
集合定期検査を実施します。該当す
る計量器を持っている人は受検をお
願いします。

対象

・非自動はかり

「検定証印」か「基準適合証印」が付
いているはかり

・取引や証明に使用されるはかり
・受検義務の免除期間が終了してい
るはかり

日時・場所

▽5月23日(月) 10時～12時

網津支所

▽5月23日(月) 13時30分～15時

網田支所

▽5月24日(火) 10時～12時

13時～15時

市防災センター(馬之瀬町)

熊本県産産業技術センター

総務管理室計量グループ
☎096(368)2101

令和4年度狩猟免許試験・
免許更新を実施します

日程など、詳しくはお問い合わせ
ください。

狩猟免許試験

▽実施期間 6月～令和5年1月
(6回程度)

狩猟免許更新

▽対象 狩猟免許の有効期間が令和
4年(平成34年)9月14日までの人

熊本県自然保護課 野生鳥獣班

☎096(333)2275

宇城地域振興局 林務課

☎(32)0628

税に関する申告書や届出書は
「熊本国税局業務センター」

国税に関する申告書や届出書等を
郵送で提出する場合は、「熊本国税局
業務センター」へ郵送してください。
窓口や電子申告(e-Tax)で提出
する場合は、宇土税務署へ提出して
ください。

送付先 熊本市東区東町3丁目2番
53号 熊本税務署内

熊本国税局業務センター

宇土税務署 ☎(22)0410

広島県の「黒い雨」に遭われた人
は被爆者健康手帳を
受け取ることができます

広島県の「黒い雨」に遭い11種類の障
害を伴う疾病にかかっている人は、
被爆者健康手帳を受け取ることがで
きます。詳しくはお問い合わせくだ
さい。

11種類の障害 造血機能障害、肝臓
機能障害、細胞増殖機能障害、内
分泌腺機能障害、脳血管障害、循
環器機能障害、腎臓機能障害、水
晶体混濁による視機能障害、呼吸
器機能障害、運動器機能障害、潰
瘍による消化器機能障害

熊本県健康づくり推進課

☎096(333)2210

宇城保健所 ☎(32)1207



INFO

家庭ごみ自己搬入先の社名が
変わります

令和4年度版家庭ごみの正しい分け方・出し方で紹介している自己搬入物の受け入れ先の社名に変更がありました。

変更前 (有)熊本クリーンサービス
変更後 (有)CSネットワーク

問 環境交通課(内線519)

お願い



カーテンは「燃えるごみ」に出してください

カーテンは「資源ごみ(布類)」ではなく燃えるごみ袋に入れて出してください。燃えるごみ袋に入らない場合は、入る大きさまで切って袋に入れるか、宇城クリーンセンターかCSネットワーク(旧熊本クリーンサービス)に自己搬入してください。

問 環境交通課(内線518)

自転車はルールを守って
正しく乗りましょう

5月は自転車の安全利用を促進する「自転車安全月間」です。自転車は車両に分類されるため、ルールを守らないと大きな事故につながる危険

性があります。必ずルールを守りましょう。

自転車安全利用五則

- ①自転車は車道が原則、歩道は例外
- ②車道は左側を通行
- ③歩道は歩行者優先で、車道寄りを徐行
- ④安全ルールを守る(交差点や踏切での信号遵守や飲酒運転禁止など)
- ⑤子どもはヘルメットを着用

▽自転車乗車中の事故で多額の損害賠償が発生した事例があります。詳しくは、損害保険会社や自転車販売店にお問い合わせください。

問 環境交通課(内線519)

オオキンケイギクの駆除を
お願いします

5〜7月頃の時期にかけ、鮮やかな黄色の花をつけるオオキンケイギクは「特定外来生物」に指定されており、栽培・運搬・販売などが禁止されています。庭などに生えているのを見つけたら駆除しましょう。

駆除方法 土中から根ごと引き抜き、袋に入れ、天日にさらして枯死させた後、燃えるごみとして処分してください。



オオキンケイギク

問 環境交通課(内線518)

タイワンリスを目撃したら
連絡をお願いします

市では、特定外来生物に指定されているタイワンリスの根絶を目指して捕獲活動を行っており、根絶まであと一步の状況です。タイワンリスを目撃したらご連絡ください。



タイワンリス

問 農林水産課 林務水産係
(内線605)

アライグマを目撃したら
連絡をお願いします

野生のアライグマが全国各地で農産物の被害をもたらしています。県

央地域でも生息が確認され、本市にも侵入のおそれがあります。アライグマの被害を防ぐには、その存在にいち早く気づくことが大切です。アライグマの姿や足跡などを目撃したらご連絡ください。



アライグマの足跡

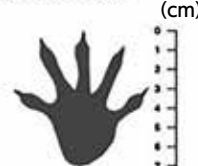

縞模様のしっぽと5本指がアライグマの特徴です。(7cm)

問 農林水産課 林務水産係
(内線605)

宇城地域振興局 林務課
☎(32)0628

野鳥の保護にご協力ください

春は野鳥の繁殖期です。巣立ちしたヒナが地面に落ちていても親鳥が世話していますので拾わないでください。県では、5月10日から1カ月間を指導取締強化月間と定め、違法捕獲等の防止に取り組んでいます。野生の鳥獣や鳥類の卵は、捕獲や殺傷、採取が法律で禁止されています。野鳥保護にご協力ください。

問 農林水産課 林務水産係
(内線605)



記号の説明

- ☎…問い合わせ先
- ☑…申込先
- ☎…電話番号
- ✉…FAX
- ✉…メールアドレス
- 🏠…ホームページ



特殊肥料「椿油粕」は
適正に使用しましょう

特殊肥料として販売されている椿油粕は、農薬として登録されていないため、害虫の駆除目的で使用すると、農薬取締法違反です。椿油粕には魚介類に影響のある成分が含まれているので、肥料として使用する場合は、水を張った水田や用排水路、池などの流出しやすい場所では使用を避けてください。

問 熊本県農業技術課

☎096(333)2381



自動車税の納付は5月31日
までお願いいたします

4月1日時点で自動車を所有している人に5月初旬に納税通知書を送りますので、納期限までに金融機関やコンビニエンスストア、熊本県(各広域本部・各地域振興局)、自動車税事務所へ納付をお願いします。スマートフォン決済アプリを利用したクレジットカードや電子マネー等による納付も可能です。

納付期限 5月31日(火)

問 県央広域本部 収税第一課・収税第二課

☎096(333)3210

熊本県自動車税事務所

☎096(368)4020



ペットが迷子になったときは

飼っている犬や猫が迷子になったり、いなくなった時は、保護されている場合がありますので、お住まいの管轄の保健所、行方不明になった場所に近い保健所や最寄りの警察署に届け出てください。保護された時の連絡のため、迷子札を首輪につけたり、マイクロチップを装着しましょう。マイクロチップを装着したら飼い主の情報登録も忘れずに行ってください。

問 宇城保健所 ☎(32)0598



手当・助成

生ごみ処理機の購入費用を
助成します

助成要件 本市に住所を有し、市内の

販売店から処理機を購入すること
助成額

- ・生ごみを熱風で処理する電気製品は上限6万円(購入費用の4分の3)
- ・生ごみを乾燥し、微生物を利用して堆肥化・消滅させる電気式処理機には上限2万円

- ・(購入費用の2分の1)
- ・微生物を利用して生ごみを発酵・分解し、減量・堆肥化させる設置型処理器は上限3千円
- ・(購入費用の2分の1)

問 環境交通課(内線518)

募 集



子どもたちのために
ボランティア活動をしませんか

市では、学校の教育活動や環境整備などを支援する「学校支援ボランティア」と、放課後に子どもたちと一緒に体験活動や学習活動を行う「放課後子供教室ボランティア」を募集しています。どなたでも参加できます。申込みは随時受け付けています。詳しくはお問い合わせください。

▽学校支援ボランティア

対象者 市内に住所を有する人

活動区域 鶴城中学校、住吉中学校、網田中学校の各校区

活動内容 読み聞かせ、校内美化、

体験活動支援、学習支援など

▽放課後子供教室ボランティア
対象者 市内に住所を有する人
活動区域 網田小学校区
活動内容 体験活動支援、学習支援など



問 生涯活動推進課 生涯学習係

☎(22)6510



人材バンクの利用者と
登録者を募集します

人材バンクは、さまざまな知識や技術を持つ人に指導者として登録してもらい、それを活かしたい人と学びたい人を結ぶ手助けをします。指導者への謝金は市が負担します。指導者登録は随時受け付けています。詳しくはお問い合わせください。

登録分野 太鼓、尺八、箏、舞踊、講話(地蔵まつり、戦争体験など)、伝承遊び、お手玉、絵手紙、茶道、華道、着物着付け、郷土料理など
派遣先 学校や幼稚園、保育園、学童クラブ、自治公民館、市民活動団体など

☎ (22) 6510
生涯活動推進課 生涯学習係

中央高齢者大学の参加者を
募集します

文化・経済・歴史・人権教育・環境教育・防災対策などを楽しく学びましょう。視察研修もあります。友人などお誘いあわせのうえご参加ください。

日時 6月28日(火) 令和5年1月
毎月第4火曜10時~11時30分
※全8回。都合により日程が変更になる場合があります。

募集人数 60人
場所 中央公民館
参加費 無料(視察研修は負担あり)

申込方法 電話か中央公民館へ来館
申込締切 5月31日(火)
☎ (22) 0325
中央公民館

「2022年度」点訳朗読(音訳)
奉仕員養成講座 受講生募集

視覚障がい者に対する書籍等の点訳、音訳のサービスを提供するために必要な知識、技術を修得するもので、視覚障害者概論、点訳・音訳の基礎から応用、パソコンを使った電子データ作成方法などを学びます。詳しくは、県ホームページをご覧ください。

期日 毎週木曜日
場所 点字図書館
☎ 096(333)2235
熊本県障がい者支援課

教室・講座

点訳朗読(音訳)奉仕員養成
講座を開催します

視覚障がい者への書籍等の点訳・音訳サービスの提供に必要な知識、技術の修得を目的に開催します。日程や申込方法など、詳しくは県ホームページをご覧ください。

定員 点訳・音訳ともに15人
場所 熊本県身体障がい者福祉センター
(熊本市東区長嶺南2-3-2)
参加費 無料(テキスト等は実費)

古文書入門講座を
開催します

江戸時代の古文書に親しみ、当時の人々の暮らしをを読み解いてみませんか?これから古文書を勉強してみたい人、古文書に初めて接する人を対象にした初心者向けの講座です。お気軽にご参加ください。

対象 歴史や古文書に興味がある人
全講座を受講できる人
期日 6月から来年3月の毎月第4水曜日(全10回)
※初回は6月22日(水)

時間 13時30分~15時30分
場所 教育委員会1階会議室
定員 25人(要申込・先着順・定員に達し次第締切)

受講料 初回のみ500円(資料代)
申込方法 文化課窓口か電話でお申し込みください。
☎ (23) 0156
文化課

しごと

調理師試験を実施します

対象 中学校卒業以上の学歴を持ち、飲食店や給食施設等で2年以上調理業務に従事した経験のある人

本場紀州みなべ産『選べる梅干し』

●うす塩味 ●はちみつ小町 ●ほのか
●昔ながらのしそ漬 ●はちみつかつお
この中からお好きな味をお選びください。



2個以上お買い上げで
梅浅漬の素
1本(500ml)進呈!!

3個以上お買い上げで
送料無料

せきもとフーズ株式会社
〒645-0001
和歌山県日高郡みなべ町東吉田408-6

広告 お好きな味を選べる ぐずれ南高梅

初回特別 1家族様1回限り(1パック) 210g入

数量限定 500 セット (税込) 980円

通常送料770円(税込)

●お申し込みはお電話で ●受付時間9:00~18:00

商品番号 ICE2600 ☎ 050-1865-4813

●お届けは、ご注文を頂いてから約10日。●お支払いは、商品到着後1週間以内に郵便振替、コンビニ振込、代金引換(振込・代引手数料無料)、クレジットのいずれかを事前にお知らせください。※こちらで指定させていただく場合がございますのでご了承下さい。●万一不良の場合、返品・交換は商品到着後10日以内に必ずご一報の上ご返送下さい。お客様のご都合による返品・交換は返送料お客様負担となります。また、開封済の商品は性質上、返品・交換は対応いたしかねます。●お預かりした個人情報は、商品の返送以外に商品・サービスなどの案内のために使用させていただきます。



HP 宇土市ホームページ
https://www.city.uto.lg.jp/

新型コロナウイルス感染症の影響
で掲載内容が変更になる場合があり
ます。最新情報はホームページ
をご確認ください。

記号の説明

☎…問い合わせ先 ☎…申込先 ☎…電話番号
F…FAX M…メールアドレス H…ホームページ

試験期日 10月29日(土)
場所 熊本大学全学教育棟
願書受付 5月9日(月)～
6月3日(金)

願書配布

熊本県各保健所、
熊本県健康づくり推進課

☎ 調理技術技能センター

☎03(3667)1815
東京都中央区日本橋堀留町2-8
15JACCビル5階

善意

カネミツ・ソリューションズ
合同会社

カネミツ・ソリューションズ合同会社
(代表社員熊井光文)から非接触型
検温器13台を寄贈いただきました。



保健センター

不育症治療費を助成します

市に住む不育症に悩む夫婦の経済的負担を軽減するため、不育症治療費を助成します。申請方法や必要書類など、詳しくは市ホームページをご覧ください。お問い合わせください。

助成費用 本人負担額の2分の1

(上限15万円/年、最大5年間)

※医療保険適用外の費用のみ。

☎ 保健センター ☎(22)2300

集団健診を実施しています

市保健センターで集団健診を実施しています。30～74歳の宇土市国民健康保険被保険者は、特定健診が無料で受診できます。各種がん検診は、学生を除く18歳以上の市民であればどなたでも受診できます。受診希望者は保健セ



各種がん検診料金表

内容	個人負担金
胃がん(胃部×線撮影)	1,500円
肺がん(胸部×線撮影)	500円
腹部超音波	1,000円
乳がん(超音波) ※ 39歳以下	800円
乳がん(マンモ2方向) ※ 40代	1,500円
乳がん(マンモ1方向) ※ 50歳以上	1,100円
子宮頸がん	1,200円
大腸がん	500円

集団健診実施日(受付時間 7:30～11:00)

日程	
5月	16日(月), 17日(火), 20日(金), 21日(土), 22日(日), 23日(月), 24日(火), 25日(水), 27日(金), 28日(土)
8月	26日(金), 27日(土), 28日(日), 29日(月), 30日(火), 31日(水)
9月	15日(木), 16日(金), 17日(土), 18日(日), 19日(月・祝), 28日(水), 29日(木)

☎ ンターまでお電話ください。
☎ 保健センター ☎(22)2300

宇土市にお住まいの皆さんへ
毎月実施しています!

☎ 保健センター ☎(22)2300

乳幼児健診・教室

日程はカレンダー(p2～p3)をご確認ください。1歳6カ月児健診の対象者には通知をお送りします。転入等で通知が届かない場合は、保健センターまでお問い合わせください。

健康相談

※要電話予約

保健センターでは、第1・3・5金曜日に健康相談を行っています。赤ちゃんから高齢者まで、どなたでもお気軽にご利用ください。

受付時間 9:00～11:00

相談内容 身体測定、体脂肪測定、食事相談など

母子手帳の交付

※要電話予約

妊娠がわかったら、すぐに母子手帳の交付を受けましょう。

日時 毎週火曜 10:00～11:00

内容 母子手帳および妊婦健診受診票の交付、妊娠中の生活について保健師・管理栄養士からの説明

持参するもの

妊娠届出書、個人番号カードまたは通知カードおよび次のいずれか

- ① 運転免許証など顔写真のある公的な証明書 1点
- ② 健康保険証など顔写真のない公的な証明書 2点



新型コロナウイルス感染症対策として 給付金を支給します

住民税非課税世帯と家計急変世帯に 臨時特別給付金を支給しています

新型コロナウイルス感染症の影響が長期化する中、速やかに生活・暮らしを支援するため、令和3年度住民税非課税世帯等に対して給付します。

住民税非課税世帯

対象世帯の世帯主に、支給要件確認書を送付しています。**返送期限**は、5月14日(土)までとなっています。期限までに返信がない場合は、給付金の支給ができませんので、ご注意ください。

申請が必要な人

令和3年1月2日以降の転入者と令和3年度住民税が未申告の人は申請が必要です。

申請期限 9月30日(金)

家計急変世帯

家計急変世帯とは、住民税非課税世帯に該当しない世帯で、新型コロナウイルス感染症の影響で令和3年1月以降家計が急変し、世帯全員が令和3年度分の住民税が非課税世帯と同様の事情と認められる世帯のことです。

申請期限 9月30日(金)

注意 住民税が世帯全員に課税されているまたは、他の親族等の扶養を受けている(地方税法の規定による青色事業専従者と事業専従者を含む)場合は対象外となります。

給付額

1世帯当たり10万円(1回限り)

※住民税非課税世帯、家計急変世帯のいずれか1回のみ
の支給です。

詳しくは、市ホームページ「住民税非課税世帯等に対する臨時特別給付金」をご覧ください。
(右記二次元コードからご覧いただけます)



市ホームページ

左記で対象にならなかった世帯の一部に 宇土市独自の給付金を支給します

均等割のみ課税世帯向け給付金

世帯の中に均等割のみの課税者がいることで令和3年度住民税非課税世帯等給付事業の給付対象外となる世帯に対して、市独自に給付事業を実施します。対象と考えられる世帯には、通知を送付しています。

対象

令和3年12月10日(基準日)に宇土市に住民登録があり、令和3年度の住民税が「均等割課税者のみ」か「均等割課税者と非課税者」の世帯

【注意】住民税非課税世帯等に対する臨時特別給付金を受給した世帯は対象外です。

給付金の額

1世帯当たり5万円

※この給付金は、令和4年中の課税対象収入となります。

住民税課税者の扶養親族等のみからなる世帯

令和3年度住民税非課税世帯であるが、扶養を受けている方のみで世帯が構成されている住民税非課税世帯等臨時特別給付金の対象外となる世帯に対して、市独自に給付金事業を実施します。対象と考えられる世帯には、5月中に通知を送付します。

対象

令和3年12月10日(基準日)に宇土市に住民登録があり、令和3年度の住民税課税者の扶養親族等のみからなる世帯

【注意】住民税非課税世帯等に対する臨時特別給付金を受給した世帯は対象外です。

給付金の額

1世帯当たり5万円

※この給付金は、令和4年中の課税対象収入となります。

申し出が必要な人

令和3年1月2日以降に転入した世帯でかつ住民税(均等割のみ)賦課世帯又は非課税かつ被扶養世帯のみは市で情報が把握できませんので、下記問い合わせ先にご連絡ください。

申請期限

9月30日(金)

各給付金の問い合わせ先 福祉課 福祉政策係(臨時特別給付金担当)

☎0964(22)1111(内線228・917) 応答時間 9:00 ~ 16:00(平日のみ)

知っておきたい 国民年金



国民年金保険料は納付期限までに納めましょう

市民保険課 国保年金係 ☎(22) 1111 (内線425)
熊本東年金事務所 ☎096 (367) 2503

国民年金保険料は、20歳から60歳になるまでの40年間納めます。令和4年4月分～令和5年3月分の保険料は、**月額16,590円**です。日本年金機構から送付される納付書で納めることができ、クレジットカードやインターネット等を利用する納付や、便利でお得な口座振替払いも利用できます。口座振替、クレジットカード納付の申請は、市国保年金係・熊本東年金事務所ですぐ受け付けています。

まだ間に合う！お得な前納制度

6カ月前納(令和4年10月～令和5年3月)はまだ納付が間に合います。お得な前納制度をぜひご利用ください。**現金で毎月納付した場合の保険料額**

令和4年度分保険料16,590円×6カ月=**99,540円**

現金で6カ月分を前納した場合の納付額

810円割引 **98,730円**

※4月上旬に届いた前納用納付書でお支払いください。

納付期限 10月31日(月)

口座振替で6カ月分を前納した場合

1,130円割引 **98,410円**

※口座振替の申込が必要です。

申込締切 8月31日(水)

振替日 10月31日(月)

国民年金保険料の支払いに困ったら

▽国民年金保険料免除制度をご利用ください

国民年金の長い加入期間には、病気やけが、失業などの経済的理由で、保険料を支払うことが困難な時期があるかもしれません。そんなときは「免除制度」があなたの年金を守ります。手続きは「免除申請書」に必要事項を記入し、市国保年金係に提出が必要です。免除申請は、申請時点の2年1カ月前の月分までさかのぼって申請することができます。保険料を納付することが経済的に困難になった、免除申請を忘れていた期間がある人は、市国保年金係か熊本東年金事務所にご相談ください。

※申請後、年金事務所ですぐ所得額等の審査により、免除が認められないこともあります。

▽追納制度をご存じですか？

免除を受けた期間や納付猶予期間と学生納付特例期間の保険料は、10年までさかのぼって保険料を納付することができます。満額の老齢基礎年金を受ける取るためにも、生活に余裕ができたときには納めるようにしましょう。

免除が承認された期間の翌年度から起算して3年度目以降は、当時の保険料に加算額が付きまますので早めに追納をお勧めします。

「ねんきんネット」をご活用ください

国民年金保険料が未納になっている期間や追納等が可能な月数を、「ねんきんネット」で確認できます。登録はマイナンバーカードが便利です。マイナンバーカードを取得した人は、ぜひ登録をお願いします。

広告

世界の知で地方の事業を活性化 独立系でメーカー・ベンダーに左右されないICT支援サービス

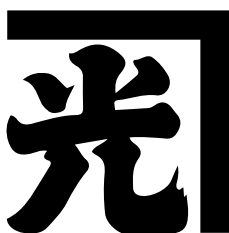

※「カネミツ」は商標登録です。

■ ICTコンサルティング

DX導入支援、クラウド会計、勤怠システムの導入支援、電子カルテ導入支援、WEBサイト構築、事業所内ネットワーク設計、インターネット回線最適化、ICT製品設計支援

■ ICT・OA機器導入支援、販売

AIサーマル検知端末、電子黒板他販売(医療機関、官庁導入実績多数)

■ ドローン空撮

上空からの広告用写真・ビデオ撮影、披露宴・成人式前撮り空撮、屋上・壁面点検

カネミツ・ソリューションズ合同会社

☎ 050-5375-4028

✉ info@kanemitsu.solutions

FAX 050-5317-5404

URL <https://www.kanemitsu.solutions>



カネミツ・ソリューションズ合同会社(一社) 熊本地域CT協会の活動を支援しています。



公共交通は、市民の皆さんの生活を支える大切な財産です。
この財産は、皆さんが積極的に利用することで守ることができます。次の時代に引き継いでいけるよう、積極的に利用しましょう。

「宇土市地域公共交通計画」ができました！

本市の地域公共交通は、利用者の減少や運行収支の悪化、運転士不足など、需要と供給の両面から人口減少の影響を受けている状況です。

こうした状況をふまえ、生活交通手段の確保やまちの賑わいをもたらすため、令和4年度から令和8年度までの地域公共交通の将来のあり方を示した「宇土市地域公共交通計画」を策定しました。「宇土市地域公共交通計画」はホームページでもご覧になれます。



ホームページ



【基本的な方針】

地域公共交通が“輝く”まち・宇土 -地域みんなで魅力的な地域公共交通を創出します-

【地域公共交通体系の将来像】

市街地への交通ネットワークの確保に加え、各地に存在する拠点間のアクセス強化、さらには拠点を中心とした交通ネットワークの確保など、拠点の形成・機能強化、交通ネットワークの構築に取り組んでいきます。

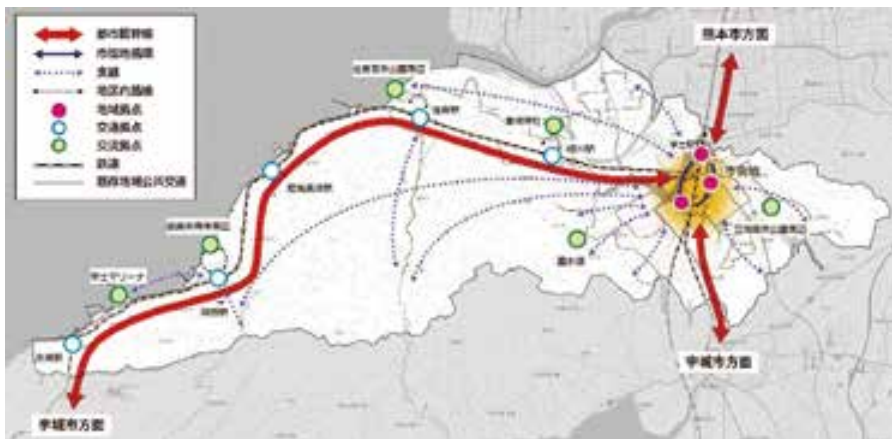

都市間幹線：熊本市や宇城市との移動
市街地循環：市街地を循環する交通の基盤
支線：日常生活の移動手段
地区内路線：小規模な移動需要に対応

地域拠点：日常生活の中心となる拠点
多様な公共交通が結節する拠点
交通拠点：主に鉄道駅
市民が集うコミュニティ形成の拠点
交流拠点：市外からも人が集う交流人口拡大の拠点



【計画の目標(今後の方向性)】

- ① 移動ニーズを踏まえつつ、まちづくりと連携した一体的な地域公共交通体系の構築
- ② 地域が一丸となった持続可能な地域公共交通サービスの提供
- ③ 交通弱者に配慮したきめ細かい地域公共交通サービスの提供
- ④ 地域公共交通の利用促進・需要創出に向けた機会づくり
- ⑤ 地域・行政・交通事業者の連携・協働による地域公共交通づくり

【目標達成に向けた施策・事業】

- 事業 1) コミュニティ交通の見直し
- 事業 2) 駅や施設などを活用した交通拠点の創出
- 事業 3) 路線バスの見直し
- 事業 4) 福祉事業との連携
- 事業 5) コミュニティ交通の見直し(再掲)
- 事業 6) 交通弱者を対象とした運賃などの助成
- 事業 7) 新たな運賃制度の導入
- 事業 8) 地域公共交通に関する情報発信の強化
- 事業 9) 地域公共交通利用啓発活動の実施
- 事業 10) 企業との連携

問い合わせ先 宇土市地域公共交通活性化協議会 事務局
宇土市役所 企画部企画課 ☎0964 (22) 1111 (内線804) ☎ (22) 2928

今月は、内臓脂肪が出す物質が全身に与える影響についてご紹介します。

さまざまな悪影響を与える内臓脂肪

内臓脂肪が蓄積すると、いろんな症状が出てきます。身に覚えのある症状はありませんか？

夜中に何度もトイレにおきるむくみがある便秘である

服薬しているが、薬が効かない食欲が止まらない

夜中に息が止まるいびきをかく湿疹が治らない喘息が治らない

心臓の圧迫感がある息苦しさがある動悸がする汗をたくさんかく

一見、肥満とは関係のなさそうなものでも、実は内臓脂肪蓄積型肥満が続いたことで起こる『症状』なのです。なぜ、肥満がこのような症状を起こすのか…。それは、内臓脂肪から分泌される『物質』が原因でした。

内臓脂肪から分泌される物質の影響と生活習慣病

脂肪から出る物質は、体に以下(図内①～⑤)のような影響を与えます。

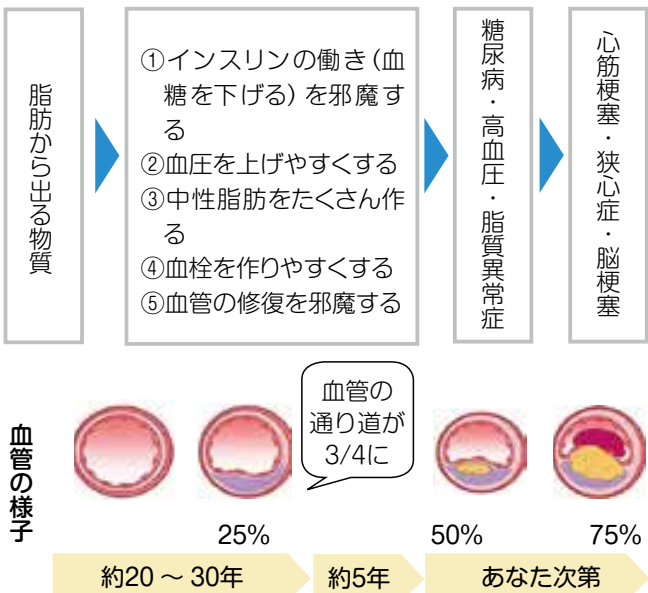

インスリンの働きが妨げられると、血糖値が高い状態が続き、動脈硬化や老化、免疫力の低下につながります。内臓脂肪が蓄積した状態が続いた先に、糖尿病や高血圧、脂質異常症等の生活習慣病が発症します。血圧が上がると水分を体ため込む働きが活発になり、むくみの原因になったり、血管に傷が付き、傷口からコレステロールが入り込み膨らんで血液の流れる範囲が狭くなります。生活習慣病は重症化するまでは痛み等を感じません。だからこそ、生活習慣病がある人もない人も、毎年健診を受けて血液の状態をチェックすることが大切です。

実は…

脳も脂肪が出す物質の影響を受けています

食欲をコントロールしているのは『脳』です。脂肪細胞から出る物質は脳のコントロール力をおかしくします。「お腹いっぱいにならない」「お腹がいっぱいなのに、つつい食べちゃう」このような症状は食欲をコントロールする力がおかしくなることで起こります。

次号は食欲をコントロールする『脳』についてご紹介します。

健診のお申し込みはお済みですか？

4月から健診が始まっています。職場健診や特定健診を毎年必ず受診しましょう。「結果の見方がよく分からない」「結果は出たが、どのようにしたら結果が改善するか分からない」という人は、お気軽に保健センターへご相談ください。インターネットやテレビでの健康情報やダイエット情報は、個人に合った情報ではない場合があります。健康のために行っていた行動が、かえって自身の体の負担になっていたり、持病を悪化させている場合もあります。ご不明な点はお相談ください。



新型コロナウイルス感染症の影響で延期や中止になる場合があります。
相談する前には、各問い合わせ先への確認をお願いします。

宇土市役所 ☎(22) 1111 (代表)
宇土市の市外局番 0964

家庭児童相談・婦人相談

子育て支援課では、子どもについての相談は「家庭児童相談員」が、DVや離婚等についての相談は「婦人相談員」が相談に応じます。事前にお電話ください。

日時 月曜～金曜(祝日除く) 8:30～17:15
場所 子育て支援課 子ども家庭支援係

☎ 子育て支援課 子ども家庭支援係
☎(22) 1111(内線421・422)

ヤングテレホン

子どもや保護者、地域の人が抱える心配事の相談について青少年センターの指導員が電話で応じます。相談内容に応じて、専門機関などへの紹介も行います。

内容 学習、交友関係、学校生活、いじめ、不登校、子育て、就学、進路、問題行動など
日時 月曜、水曜(祝日除く)
13:00～17:00

電話(ヤングテレホン) ☎(23) 1139
☎ 生涯活動推進課 生涯学習係 ☎(22) 6510

ハローワーク宇城 地域職業相談室

相談室では、専用の検索機(パソコン)での求人情報の検索や職業相談、職業紹介など、雇用保険や職業訓練の手続きを除き、ハローワーク宇城と同じことができます。ぜひご利用ください。

日時 月曜～金曜(年末年始・祝日除く)
9:30～17:00

場所 市役所別館2階

☎ 地域職業相談室 ☎(26) 1003

ジョブカフェ・宇城ランチ(無料就労相談窓口)

就職にあたり、何から始めたらいいか悩んでいませんか? 就職を希望する人(若者や転職希望者、高齢者、障がいのある人など)どなたでも、お仕事さがしのお手伝いをします。予約制で個別の相談にも応じます。

日時 月曜～金曜(祝日除く)
10:00～17:00

場所 宇城地域振興局1階(松橋町久具400-1)
☎ ジョブカフェ・宇城ランチ ☎(32) 1529

高齢者のための相談窓口

地域包括支援センター(南段原町164-5)では、専門医や保健師、社会福祉士などで構成する認知症初期集中支援チームが認知症の相談に応じます。このほか、在宅医療・介護支援センターが高齢者のさまざまな相談に応じます。

日時 月曜～金曜 8:15～17:15

※ 新型コロナウイルス感染症拡大防止のため、まずは電話でご相談ください。

☎ 地域包括支援センター ☎(24) 1555

国税局電話相談センター

国税についての質問や相談は、「国税局電話相談センター」をご利用ください。国税局電話相談センターの職員が対応します。

利用手順

- 1 宇土税務署へ電話
- 2 音声案内に従い「1」を選択
- 3 音声案内に従い、相談したい内容を選択

☎ 宇土税務署 ☎(22) 0410

消費者トラブル注意報

使っていないサブスクリプションサービスの解約忘れに注意しましょう

相談事例 1

パソコンの操作方法を調べるためにインターネット上で専門家に相談できる有料サイトにトライアル登録し、クレジットカードを決済手段として入力した。代金は500円だった。相談した内容は解決したが、それ以降、毎月約5千円がクレジットカードから引き落とされていることに数カ月前に気付いた。解約したいが、契約時に入力した情報を忘れてしまいログインできない。

※サブスクリプションサービス(サブスク)とは、定期的に一定額を支払うことで一定期間、商品やサービスを利用することができるサービスです。

相談員からのアドバイス

- ・サブスクは、トライアル(お試し)を申込み時にクレジットカードの登録が必要です。トライアル期間内に解約しなければ自動的に定額サービスに移行し、支払いが続きます。申込み前にホームページなどで利用規約や解約方法をよく確認しましょう。
- ・解約は、事業者の定める方法で手続きを行う必要があります。申込み時に登録したパスワード等が必要な場合があるので忘れないようにしましょう。
- ・利用していないサブスクの請求にすぐ気づけるように、クレジットカード等の明細は毎月確認しましょう。不安に思うことやトラブルが生じた場合は、早めに宇土市消費生活センターにご相談ください。

☎ 宇土市消費生活センター ☎(23) 3251

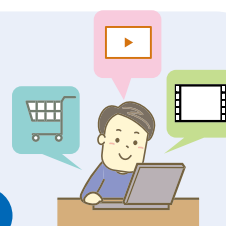

くらしの無料相談窓口



消費生活相談

消費生活に関する問題や多重債務など、専門の知識を持った相談員が相談に応じます。お気軽にご相談ください。

日時 月曜、火曜、水曜、金曜(年末年始・祝日除く)
10:00～16:00

場所 市消費生活センター(市役所別館1階)

相談方法 電話相談か来庁

※電話での相談も対応可能です。

☎ 市消費生活センター ☎(23)3251

司法書士相談(要予約)

多重債務や遺産相続など、司法書士が相談に応じます。事前予約制で、相談時間は一人30分以内です。秘密は厳守します。お気軽にご相談ください。

日時 5月26日(木) 13:00～16:00

場所 市消費生活センター(市役所別館1階)

定員 先着6人

申込方法 電話でお申し込みください

※電話での相談も対応可能です。

☎ 商工観光課 ☎(22)1111(内線612)

行政相談

国の行政機関などに対する意見や苦情など、行政相談委員が相談に応じます。秘密は厳守します。ご相談ください。

日時 5月11日(水)、25日(水) 9:00～12:00

場所 市役所防災棟会議室

☎ 総務省 熊本行政評価事務所 ☎0570(090)110

総務課 行政係 ☎(22)1111(内線209)

人権相談

人権問題や家庭問題など、人権擁護委員がさまざまな心配ごと、困りごとの相談に応じます。

日時 5月12日(木)、6月1日(水) 13:00～16:00

場所 市役所防災棟会議室

上記以外にも月～金曜(祝日除く)に法務局宇土支局で相談に応じています。

☎ 法務局 宇土支局 ☎(22)0320

総務課 行政係 ☎(22)1111(内線209)

年金相談(要予約)

年金請求の手続きや受給している年金についてなど、年金事務所の職員が相談(事前予約制)に応じます。

※状況により中止になる場合があります。詳しくは年金事務所へお問い合わせください。

期日 5月12日(木)
5月19日(木) } 福祉センター 2階 和室
6月 2日(木) }

時間 10:00～15:00

☎ 熊本東年金事務所 お客様相談室 ☎096(367)2503

高齢者のための無料職業紹介所

高齢者(概ね60歳以上)に本人の希望と能力に応じた仕事を紹介します。高齢者能力活用推進員(相談員)がお待ちしています。

日時 月曜、水曜、金曜(祝日除く)
10:00～16:00

場所 宇城保健所2階(総務福祉課内)

☎ 熊本県高齢者無料職業紹介所 ☎(33)4667

自立相談

経済的な問題や仕事のこと、生活上の困りごとを抱えている人に対し、一人ひとりの状況に応じた相談や就労を含めた支援などを行います。

日時 月曜～金曜(祝日除く)
9:00～16:00

場所 うと自立相談センター(社会福祉協議会内)

☎ うと自立相談センター ☎(23)3756

宇土ふれあい福祉相談所

宇土市社会福祉協議会では、毎週水曜日午後1時から4時まで、ふれあい福祉相談(民生委員相談)を行っています。

日常生活の中での困りごと、悩み事など、気軽にご相談ください。ご相談に対しては、助言や援助、必要に応じて専門相談等へのご紹介も行います。来所が難しい方は、お電話での相談も受け付けています。まずはお気軽にお電話をお願いします。

さまざまな相談に専門の相談員が応じます。

【申込不要の相談】

ふれあい福祉相談 毎週水曜 13:00～16:00

成年後見相談 毎月第1金曜 13:00～16:00

【申込必要の相談】

法律相談 毎月第3金曜 13:00～16:00

(予約受付は毎月1日より8人まで ※初回の人優先)

不動産相談 お問い合わせください

☎ 社会福祉協議会 ☎(23)3756

空き家相談(要予約)

空き家の相続、売却、活用、管理、処分、老朽化予防など、空き家についての相談に応じます。事前予約制です。

期日・場所

5月10日(火) 交流施設「はらっぴ」(網田郵便局隣)

5月24日(火) まちづくり推進課窓口(市役所2階)

時間 10:00～15:00(1回あたり30分程度)

申込方法 電話でお申し込みください

☎ 地域おこし協力隊(富松) ☎080(2150)3623

☎ tomimatsu@uto-reactivation.org

60人の教職員に辞令書交付 教職員辞令交付式

4月1日(金)、教職員辞令交付式が中央公民館であり、52人の教職員に辞令書が渡されました。4月4日(月)には、新規採用教職員辞令交付式があり、8人の新規採用職員に辞令書が渡されました。

鶴城中

校長	池田 浩一	(天)倉岳中
教頭	守田 勝晴	(天)五和中
主任事務長	小塚富美代	豊川小
教諭	小田 里織	(菊)西合志南中
教諭	内田 朱乃	(天)栖本中
教諭	佐々木健治	再任用
教諭	森 育子	再任用
教諭	谷口 育聖	再任用
教諭	前田 一孝	再任用
事務職員	宮崎 恭子	(県)熊本農高

住吉中

教頭	御寄 文男	(天)維和中
教諭	溝田 宏伸	鶴城中
教諭	村田 浩昭	小川中
教諭	高濱華里奈	不知火中

網田中

教諭	高濱 壽夫	松橋中
教諭	杉原うらら	(玉)岱明中
教諭	宮崎 泰裕	(玉)天水中

宇土小

校長	鈴嶋 聖一	(行)菊池教育事務所
教諭	内田喜代美	花園小
教諭	小篠 美幸	網津小
教諭	高貝 佳奈	(熊)御幸小
教諭	小田 浩文	宇土東小
教諭	西島 研一	再任用
養護教諭	鶴崎 千枝	(八)千丁小

宇土東小

校長	前田 至誠	網田小
教頭	尾崎多佳子	小野部田小
教諭	村田 道保	(八)鏡小
教諭	東 利恵	再任用
教諭	岩永 和男	再任用
教諭	小田 弥生	再任用
事務主任	高田 剛	再任用

花園小

教頭	山下 清孝	住吉中
主幹教諭	那須 亮作	網田小
教諭	庄村 順子	宇土小
教諭	上塚加寿子	当尾小
教諭	柏木 繁希	豊川小
教諭	田端 智美	(天)本渡北小
教諭	橋 久美子	再任用
教諭	松岡 雅知	再任用
教諭	松下 秀生	再任用

走潟小

校長	石川 純子	松橋中
教諭	東 尚美	網田小

緑川小

校長	岩田 雅子	(行)宇城市教育委員会
教諭	大迫 千恵	網田小
教諭	宮崎 真歩	(菊)西合志南小

網津小

教頭	錦見 禎昇	(八)植柳小
教諭	奈須本優花	(県)熊本支援
教諭	福島 由佳	(玉)桜山小

網田小

校長	佐伯 尚文	走潟小
教諭	伊豫 憲彦	宇土小
教諭	長田 美佳	(上)益城中央小
教諭	木村 悟士	網田中

新規採用教職員

鶴城中	教諭	切通 隆勢
住吉中	教諭	阿久根佳菜
宇土小	教諭	影近 謙人
宇土小	教諭	緒方 美月
宇土小	教諭	登 風歌
花園小	教諭	佐藤 有紗
花園小	教諭	木庭 実里
宇土東	教諭	長野 広子



幼稚園の園長先生、小中学校の校長先生



新規採用の先生



神々しい姿の光園寺の秘仏「毘沙門天」

コロナ禍で苦しむ人たちにご利益を

光園寺の秘仏「毘沙門天」ご開帳

4月3日(日)、神合町の光園寺の秘仏「毘沙門天」の開帳がありました。これまで「開けてはならない」と代々受け継がれていましたが、昨年神山区が「コロナ禍で苦しむ人たちにご利益を」と毎年4月3日に開帳することを決断しました。「毘沙門天」の開帳後、法泉寺の藤井慶峰住職の読経があり、訪れた約20人の参拝客らはお堂奥の厨子から現れた勇ましい姿の「毘沙門天」(高さ1.2m)に手を合わせ、疫病退散などを願いました。



公演中の森尚子さん(左)と日野妙果さん(右)

春の夕方にウィーンの空気を感じて

春の宵サロンコンサート開催

4月3日(日)、市民会館で「日野妙果&森尚子 春の宵コンサート」が開催されました。ウィーン在住のメゾソプラノ歌手、日野妙果さんと本紙2月号の「宇土人」で紹介したコレペティトゥアとして活動している森尚子さんの2人による演奏会で、日本の歌曲やクラシック曲などセレクトメニューから観客がリクエストする方式で行われました。訪れた観客は思い思いの曲を自らの思い出と共にリクエストし、ウィーンの空気を感じる演奏と歌声に魅了されていました。



緊張した様子で入場する網津小学校の新一年生

不安と期待で胸膨らませ新1年生が入学

小中学校入学式

4月8日(金)と11日(月)、市立小中学校で入学式があり、小学生303人、中学生332人が入学しました。網津小学校では、在校生や保護者が見守るなか新一年生が緊張した面持ちで入場し、田中浩由岐校長先生のお話や児童代表のお祝いの言葉など、真剣な表情でしっかり聞いていました。

【各小中学校新入生数】

宇土小113人 花園小94人 走湯小 10人 緑川小4人
網津小 20人 網田小17人 宇土東小45人
鶴城中281人 住吉中33人 網田中 18人



防災用井戸を体験する山本煌大さん

災害時に安心

手押しポンプ式防災用井戸の設置

災害時の生活用水を確保するために、網津防災センターの敷地内に手押しポンプ式の防災井戸を設置しました。防災井戸は、水道や電気などのライフラインに被害があった時でもトイレや洗濯、清掃などに利用可能な生活用水を確保することができます。防災井戸を体験した網津小学校6年生の山本煌大さんは、「軽く押しただけで水が出て、子供でも使える」と感心していました。防災井戸の水は雑用水のため、飲むことはできません。

海苔養殖技術の発展を称えて

第59回ドゥルー祭

4月14日(木)、住吉漁協組合で海苔の養殖に貢献したイギリスの海洋学者、キャスリーン・メアリー・ドゥルー博士の功績を顕彰する「ドゥルー祭」があり、博士が愛用したマントと帽子がかけられた記念碑に玉申をささげ、博士の貢献を称えました。今年も、ウェールズ政府日本代表のロビン・ウォーカー氏が来訪し、玉申をささげ、意見交換会を開催しました。ウォーカー氏は「ラグビーワールドカップのため宇土市に来訪した際にドリュウ女史の話聞いて大変興味を持った。ウェールズでも海苔を食べる文化があり、宇土市と共通しているところがある。海苔をきっかけにウェールズと宇土市との絆を深めたい」と挨拶しました。



ドゥルー祭・意見交換会の様子

多くの来場者で賑わいました

うとピクニックマルシェ

4月17日(日)つつじヶ丘農村公園で「うとピクニックマルシェ Vol.4」が開催されました。うとピクニックマルシェは、地元の飲食店が主体となり毎年春に開催しているイベントです。宇土市からは「宇土市地域おこし協力隊」と「宇土市の旬を届ける実行協議会」が出店しました。ステージブースでは宇土高校和太鼓部や鶴城中学校吹奏楽部など9組によるステージイベントがあり、会場を盛り上げていました。



多くの店舗が出店したピクニックマルシェ

青空を悠々と

こいのぼり網田の空に舞う

網田地区に約20匹のこいのぼりが登場しました。この活動は、昨年から始まり地元の人たちが協力して各地で不要になったこいのぼりを集め、雲仙や有明海を見下ろせる見晴らしの良い丘に設置しました。設置作業の中心となった上床区の区長福島清幸さんは、「この活動が少しでも網田地区の発展につながれば」と語りました。澄み切った春の青空を赤や青、黒などの色鮮やかなこいのぼりが気持ちよさそうに泳いでいました。



青空を気持ちよさそうに泳ぐこいのぼり

おいしい宇土のミニトマトを子どもたちに

JA熊本うきがミニトマト「恋紅」を寄贈

4月19日(火)熊本宇城農業協同組合トマト専門部会の釜賀秀作さんと恋紅生産者代表の江副龍二さんが教育委員会を訪れ、市内小中学校にミニトマト恋紅約4,500個を寄贈しました。贈呈式では、太田耕幸教育長に目録の贈呈後、市から感謝状が贈られました。太田教育長は、「地産地消を目的に子どもたちに美味しいミニトマトを提供いただきありがとうございます。」と感謝の言葉を述べました。寄贈されたミニトマトは市内小中学校の4月の給食で提供されました。



太田教育長(左)、釜賀さん(中央)、江副さん(右)

新型コロナウイルス感染症の影響で延期や中止になる場合があります。
参加する前には、主催者への確認をお願いします。

中央公園の植替え前の花を 差し上げます

中央公園の植替え前の花を差し上げます。ご自由にお持ち帰りください。シバザクラは持ち帰りません。

日時 5月1日(日)～5月8日(日)

場所 中央公園(浦田町)



☎ 都市整備課 地域整備係 ☎(22)1111(内線722)

さつき盆栽花季展示会

白地に紅色の大小紋り、白・紅色無地などの品種や花もの
の他、盆栽仕立てなど古木も展示します。皆さまのご来場
をお待ちしています。

日時 5月20日(金)～5月22日(日) 10:00～16:00

場所 市民会館ギャラリーであい館



☎ 日本さつき協会 熊本中央支部 福田 ☎(23)0267

花しょうぶ鑑賞会のお知らせ

花園クリエイティブクラブの
会員が丹精込めて育てている
立岡自然公園の「花しょうぶ園」
には、約17,000本の肥後花
菖蒲が咲いてます。5月中旬
が見ごろですのでぜひご来場
ください。



場所 立岡自然公園
「花しょうぶ園」
(立岡町)

☎ 花園クリエイティブクラブ 代表 上村 ☎090(1087)2625

うとフットパス・ 春のモニターツアーのご案内

うとフットパス協会主催の新コース「轟・栗崎コース」モニ
ターツアーを開催します。歩き、語りの非日常の楽しい散策
です。

新型コロナウイルス感染防止にご協力ください。マスク着
用での参加をお願いします。駐車場が狭いので、グループ
の方は乗り合わせておいでください。

日時 5月15日(日)9時～12時(受付8時30分)

コース 轟・栗崎コース 4km
(ウキウキロード沿い、打越町・蓬莱運輸から200m)

人数 30人(グループ参加も可)

参加費 1,000円(カフェ・お土産・保険)

☎ うとフットパス協会 野口 ☎090(3666)7682

子どもも大人も 未来食堂にどうぞ

手作りの美味しいごはんを食べに来ませんか? 赤ちゃん連
れや子ども達、小中高生、障がいのある人、お母さん、お
父さん、車いすの人、お年寄りなど、どなたでもおいでくだ
さい。お待ちしております。

日時 5月14日(土) }
6月11日(土) } 11:00～14:00
7月9日(土) }

場所 昭和カフェ銀乃船
(石小路町46)

費用 高校生(18歳)まで無料
一般300円



※ご来場の際は、マスク着用や手指消毒等の新型コロナウ
イルス感染症対策にご協力ください。

☎ 昭和カフェ銀乃船 ☎(22)5623

銀河カレッジ ☎(23)1090

モンゴウイカ・コウイカ ヘタ籠漁体験

モンゴウイカやコウイカを狙うイカ漁の一つ「ヘタ籠漁」が
最盛期を迎えています。1日1組(4人)限定で体験会を行っ
ています。ぜひこの機会に体験ください。

日時 5月1日(日)～5月31日(火)8時～12時
(時間は日によって変わることがあります。)

場所 赤瀬新港

体験料 大人2,500円、子ども1,000円

体験時間 30分～1時間



☎ 嶋本千尋 ☎090(8958)8493

2022年4月1日・4日付 宇土市役所人事異動

人事異動を実施しました。係長以上の異動は次のとおりです。正式な職名の末尾につく「事務取扱」は省略しています。※（ ）は前職

部長職

▽企画部長 加藤敬一郎

(市民環境部市民保険課長)

▽経済部長兼地籍調査課長 小山郁郎

(経済部長)

審議員(課長)職

▽審議員兼総務部総務課長 光井正吾

(総務部総務課長)

▽審議員兼企画部まちづくり推進課長 中山好美

(企画部まちづくり推進課長)

▽審議員兼健康福祉部健康づくり課長 田尻清孝

(総務部付審議員(上天草・宇城水道企業団派遣))

▽教育委員会事務局審議員兼指導主事兼教育部

学校教育課指導室長 坂口隆広(熊本市立小島小学校教頭)

課長職

▽総務部財政課長 北谷太示

(市民環境部環境交通課長)

▽総務部財政課技術総括兼工事検査係長 豊田栄二

(上下水道事業建設部上下水道課長)

▽市民環境部市民保険課長 伊藤誠基

(網津支所長)

▽市民環境部税務課長 池田忠陽

(経済部地籍調査課長)

▽市民環境部環境交通課長 松下修也

(健康福祉部福祉課長)

▽網津支所長 岩下信一

(建設部都市整備課長)

▽健康福祉部福祉課長 深田徹

(市民環境部税務課長)

▽健康福祉部高齢者支援課長 久多見さとみ

(教育委員会図書館長)

▽建設部都市整備課長 上木淳司

(総務部財政課長)

▽上下水道事業建設部上下水道課長 岩崎広美

(総務部付課長(宇城広域連合事務局派遣))

▽教育委員会図書館長 赤澤憲治

(教育委員会中央公民館長補佐兼次長)

▽教育委員会学校給食センター所長 渡辺勇一

(総務部付課長(宇城広域連合事務局派遣))

▽総務部付課長(上天草・宇城水道企業団派遣)

松本啓介

(企画部まちづくり推進課長補佐兼情報支援係長)

▽総務部付課長(宇城広域連合事務局派遣) 藤本勲

(教育委員会学校給食センター所長)

▽総務部付課長(宇城広域連合事務局派遣)

柘植さや子

(健康福祉部高齢者支援課長)

課長補佐職

▽総務部総務課長補佐兼人事係長 本堀武史

(総務部総務課主幹兼人事係長)

▽市民環境部市民保険課長補佐兼国保年金係長

八別當千和

(市民環境部市民保険課主幹兼国保年金係長)

▽健康福祉部高齢者支援課長補佐兼高齢者支援係長

三浦仁美

(健康福祉部高齢者支援課主幹兼高齢者支援係長)

▽健康福祉部子育て支援課長補佐兼保育子育て支援

係長 岩山加代子

(上下水道事業建設部上下水道課主幹兼上下水道

係長)

▽健康福祉部健康づくり課長補佐兼健康推進係長

春木咲子

(健康福祉部健康づくり課主幹兼健康推進係長)

▽経済部農林水産課長補佐兼林務水産係長

宇都宮一徳

(総務部財政課主幹兼工事検査係長)

▽経済部地籍調査課長補佐兼地籍係長 一安隆正

(経済部地籍調査課主幹兼地籍係長)

▽建設部土木課長補佐兼管理建設係長 下田竜一

(建設部都市整備課主幹兼地域整備係長)

▽上下水道事業建設部上下水道課長補佐兼管理建設

係下水道担当係長 坂田治

(建設部土木課主幹兼管理建設係長)

▽教育委員会宇土幼稚園長 小山浩之介(新規採用)

▽教育委員会事務局教育部生涯活動推進課長補佐兼

スポーツ振興係長 山崎みゆき

(企画部まちづくり推進課主幹兼市民活動支援係長)

係長職

▽総務部総務課主幹(行政係・情報公開係勤務)

橘大樹

(市民環境部税務課固定資産係係長)

▽総務部総務課主幹(人事係勤務) 末鶴慎次

(総務部総務課人事係係長)

▽総務部危機管理課主幹兼危機管理係長 木村太郎

(健康福祉部子育て支援課主幹兼保育子育て支援係長)

係長)

▽企画部企画課主幹(企画政策係勤務) 高田大輔

(企画部企画課企画政策係係長)

▽企画部まちづくり推進課主幹兼市民活動支援係長

南昌利

(經濟部商工観光課主幹(商工観光係勤務))

▽企画部まちづくり推進課主幹兼情報支援係長兼D

X推進室長 渡辺佳助

(教育委員会事務局教育局学校教育課主幹兼総務係長)

▽市民環境部税務課主幹兼市民税係長 稲崎憲一

(健康福祉部福祉課主幹兼生活支援係長)

▽市民環境部税務課主幹(市民税係勤務) 東祐介

(市民環境部税務課市民税係係長)

▽市民環境部環境交通課主幹(環境交通係勤務)

櫻田竜次

(經濟部農林水産課農業振興係係長)

▽網田支所主幹 島村将史

(農業委員会事務局主幹兼次長)

▽健康福祉部福祉課主幹兼生活支援係長 中島健朗

(教育委員会事務局教育局生涯活動推進課主幹兼スポーツ振興係長)

▽健康福祉部高齢者支援課主幹(高齢者支援係勤務)

立花充大

(健康福祉部高齢者支援課高齢者支援係係長)

▽經濟部農林水産課主幹兼農地整備係長 今村武史

(上下水道事業建設部上下水道課主幹兼管理建設係下水道担当係長)

▽建設部都市整備課主幹兼地域整備係長 黒田秀一

(經濟部農林水産課主幹兼農地整備係長)

▽上下水道事業建設部上下水道課主幹兼上下水道係長 本田寿

(上下水道事業建設部上下水道課上下水道係係長)

▽上下水道事業建設部上下水道課主幹(管理建設係勤務) 上野芳洋

(上下水道事業建設部上下水道課管理建設係係長)

▽農業委員会事務局主幹兼次長 谷川弦

(市民環境部環境交通課環境交通係係長)

▽選挙管理委員会事務局主幹兼次長 齋藤美雪

(監査委員事務局主幹兼次長)

▽監査委員事務局主幹兼次長 宮田裕子

(市民環境部税務課主幹兼市民税係長)

▽教育委員会事務局教育局学校教育課主幹兼総務係長 浅野正一

(総務部危機管理課主幹兼危機管理係長)

▽教育委員会事務局教育局学校教育指導室主幹 野口寿子

(教育委員会花園幼稚園主任教諭)

▽教育委員会事務局兼教育委員会花園幼稚園主任教諭 米満由紀

(教育委員会学校給食センター主幹)

▽教育委員会中央公民館主幹兼次長 岩崎孝也

(選挙管理委員会事務局主幹兼次長)

▽教育委員会学校給食センター主幹 平野史郎

(經濟部農林水産課主幹兼林務水産係長)

▽教育委員会事務局兼教育委員会花園幼稚園主任教諭 米満由紀

(教育委員会学校給食センター主幹)

▽教育委員会中央公民館主幹兼次長 岩崎孝也

(選挙管理委員会事務局主幹兼次長)

▽教育委員会学校給食センター主幹 平野史郎

(經濟部農林水産課主幹兼林務水産係長)

▽教育委員会事務局兼教育委員会花園幼稚園主任教諭 米満由紀

(教育委員会学校給食センター主幹)

▽竹内昭宏(教育委員会宇土幼稚園長)

3月31日付退職

▽太田黒保宏(教育委員会事務局審議員兼指導主事兼教育部学校教育指導室長)

▽竹内昭宏(教育委員会宇土幼稚園長)

創業84年の信頼と実績 ありき石材

本社 〒862-0911 熊本県熊本市東区健軍2丁目19-13

ホームページ▼ <https://www.arakisekizai.com>
ブログも更新中▼ <https://www.arakisekizai.com/weblog/>

お客様の安全確保を目的に、新型コロナウイルス感染症対策を行っています。ご理解とご協力を宜しくお願い致します。

■お気軽にご相談ください。 ヨ イ イ シ

☎ 0120-53-4114

受付時間 / 9:00~18:00(定休日:年末年始)

広告

大好評につき 第7弾 開催!

お墓のイマドキ相談会

- どこに気をつけて選ぶといいの?
- 価格のことが知りたい
- 墓地が荒れて困っている
- どこに相談したらいいの?

とお悩みの方、ぜひご来場下さい!

創業84年、お墓のことなら
なんでも知ってるありき石材が
あなたのお悩みにお答えします!



5月

1 (日)

2 (月)

3 (火・祝)

4 (水・祝)

5 (木・祝)

開催時間 9:00~18:00

場所 益城展示場

〒861-2236 熊本県上益城郡益城町大字広崎432-1

屋内展示場なので
雨の中でも安心!



温故知新 うと学だより

歴史・文化と行政 文化財指定制度

毎回、宇土に関する歴史や文化を紹介しているこの「うと学だより」。今回は少し趣向を変えて、歴史そのものでなく、それらを今に伝える「文化財」を守り、活用するための行政的な仕組みについて紹介します。

一言で文化財と言っても、そのあり方は様々です。法律（文化財保護法）では、文化財を有形文化財・無形文化財・民俗文化財・記念物（史跡・名勝・天然記念物）・文化的景観・伝統的建造物群に大別し、それぞれについて特に重要と認められるものを国（文部科学大臣）が国宝や重要文化財などに「指定することができる」としています。有形文化財を指定すれば国の重要有形文化財、史跡を指定すれば国指定史跡や国の特別史跡といった具合です。指定されることで、その文化財に関する様々な取り組みに対し国から補助金が支出されるなど、文化財の保護・活用を図る上で有利になります。

財という区別が生じます。「国の宝」「県の宝」と言い換えるかわかりやすいかと思いますが、一般的により上位の組織に指定されているものほど、文化財としての価値も高いと捉えて差し支えありません。また、指定より少し基準が緩やかで、「守ること」と「使い続けること」の両立を念頭においた登録文化財という制度もあります。

宇土市には、国指定3件、国登録1件、県指定9件、市指定107件の、計120件の指定・登録文化財



(上)国指定史跡 宇土城跡
現在、宇土市で唯一の国史跡です。

(下)国登録有形文化財 網田駅
県内最古の木造駅舎である網田駅は、現役の駅舎やカフェとして使いながら保存・活用が図られています。



国指定重要有形民俗文化財
宇土の雨乞い太鼓(附関連資料)

国が一括指定するものの、一つ一つの太鼓は各地区が所有しています。

が存在します。全てが公有財産という訳ではなく、多くは個人や地区の所有のまま、その価値の高さについて市や県が保証し、必要に応じて保存のためのお手伝いを行っている形です。その種類も、史跡・天然記念物・建造物・無形民俗・絵画・工芸品など多岐にわたります。よく注意してみれば、皆様の身近な所にも指定文化財が存在するかもしれません。

一方で、一定の文化的な価値はあるものの、審議会など行政的な検討・手続きを経て公認されていない、いわゆる「未指定の文化財」も存在します。分かり易い例で言えば、道端にある小さな祠やお地藏さん、個人宅に眠る古文書などがそれに当たります。これらは補助金をはじめとした行政的な支援が受けられないことから、経年劣化や地震・洪水などの災害によって壊れたり失われたりすることが度々問題になります。

もちろん、膨大な数の文化財全てを一律に保護することは不可能なので指定・未指定という線引きが存在するのですが、少しでも多くの文化財をより守り易くするため、行政では普段から、重要と考える文化財の調査・研究を通じてその価値を見直し、新たな指定やより高位の指定を受けられるような様々な取り組みを行っています。

普段何気なく見ているものの中にも、将来は新たな指定文化財となり、有名になるものがあるかもしれません。そんな意識で周りを見てみると、地域の歴史や文化について、新たな発見があるのではないのでしょうか。

※誌面の都合上、一部の文化財については正式な指定名称でなく、一般にわかり易い通称を用いています。



(上)市指定有形文化財 船場橋
江戸時代の景観を留める一帯は市民の憩いの場となっています。

(下)馬の瀬堰(未指定)
有明海の潮の満ち引きを利用した特殊な灌漑技術「逆流水灌漑」を今に伝える貴重な資料ですが、文化財指定は受けていません。



図書館だより

5月のおすすめ図書

- 開館時間 平日：9:30～18:00
土・日・祝日：9:30～17:00
- 休館日 毎週木曜日、毎月第4金曜日、年末年始
- 問い合わせ 宇土市立図書館 ☎0964(22)4512



図書館ホームページ

幼児向け

PICKUP 01

かくれんぼべんとう

井上よう子 作/相野谷由起 絵
ひさかたチャイルド



くまくんのお父さんが作ってくれたのは、ちょっと不思議な「かくれんぼ弁当」。ヒントの書かれた手紙を持って、おべんとう探しに出かけたくまくんと、きつねくと、りすちゃんですが…。ほんわかあったかな気持ちになる絵本。

小学生低学年向け

PICKUP 02

のいちごつみ

さとうわきこ さくえ
福音館書店



「のいちごつみにいこう。そろそろ赤くなってるころだよ」おいしいジャムを作ろうと、かごを持ってでかけることにしたばばあちゃんは、野原で遊んでいるみんなにのいちごつみへ行くことと誘いでしたが…

小学生高学年向け

PICKUP 03

世界一ひらめく!算数&数学の大図鑑

アンナ・ウェルトマン 文/ポール・ボストン 絵
小林玲子 訳/河出書房新社



本当に必要なのは、おもしろがる力!算数&数学の世界のすごい発明や残念な失敗、おもしろアイデアをイラストとともにわかりやすく紹介。「なんでそうやって考える?」が自然に身に付き、ゼロから考える力が育つ図鑑。

中高生向け

PICKUP 04

図解でわかる 14歳からの自然災害と防災

社会応援ネットワーク 著/諏訪清二 監修
太田出版



エレベーターで地震があったら?ペットも避難所に連れて行っていい?災害時にとるべき行動、避難生活への備え、災害の仕組み、防災活動の実践的な取り組み事例などを、カラー図版を用いてわかりやすく解説する。

一般向け

PICKUP 05

楽園ジューシー

坂木司 著
KADOKAWA



暗黒の少年時代を過ごした青年ザックンは、沖縄の安宿・ホテルジューシーでバイトをする。待ち受けていたのは、おいしい料理と超アバウトなスタッフ、癖のある宿泊客たちで…?『小説野性時代』連載を単行本化。

一般向け

PICKUP 06

50代、家のことで困ってます。

長谷川高 著
WAVE出版



人生後半で家を買うのは若い頃と違ったりリスクがある。「無理なローンは絶対に組まない」「老後資金は必ず確保する」など、50代のための失敗しない家の売り買いの基本を、Q & A形式でわかりやすく解説する。

祝日も開館しています

図書館は、4月から祝日も開館しています。毎週木曜日と第4金曜日は図書整理のため、休館です。

5月の休館日

- 5月 5日(木・祝)
- 5月12日(木)
- 5月19日(木)
- 5月26日(木)
- 5月27日(金)



図書館ホームページのお得な使い方

利用者番号とパスワードを入力し登録すると

- ・利用者カードのバーコードが表示されるので、利用者カードの代わりとして利用できます。
- ・自分の貸出状況や予約状況を確認できます。
- ・貸出中の本は、ネット予約ができます。
- ・貸出期限の延長手続きができます。

※次の人の予約がない場合や返却期限を過ぎていないことなど、一部制約があります。

図書館ホームページ

<https://www.uto-lib.jp/>

さらにメールアドレスも登録すると

- ・予約本の確保通知をメールで受け取ることができます。

その他イベントやブログなどたくさんのお知らせを見ることができますので、ぜひ使ってみてください。



「きこえていない」をかかえる

子どもたち(前編)

4月に園や小学校に入学した子ども達もぼちぼち新しい環境に慣れ、おまかな一日の流れの見当がつくようになり、先生の言うことを聞きながらその流れに乗れば、何とか周囲の子ども達の動きについていくことができるようになります。4月、5月の行事の忙しさに気圧されながらも、子ども達は徐々に「集団の動き」に合わせることを覚えていきます。

しかし、そのような一連の流れに乗ることが、さまざま理由で難しい子どもが存在することも事実です。その理由の一つに「きこづらさ」をかかえる子どもがいることに気づかれていますか。

きこえていますか？

私達小児の言語聴覚士が受ける相談の多くは「ことがでない」「発音がうまくできない」という内容がほとんどですが、では保護者さんにお子さんの「きこえ」について尋ねてみると、意外にも「たぶん聞こえていると思います」というくらいの答えが多く返ってきます。

ことが発達するためには「きこえ」は最も重要ですが、最近では産婦人科で「新生児聴覚スクリーニング検査」をするところも増え、聴覚障害のお子さんを早期に発見することも多くなってきました。しかし、そこに含まれない「きこえ」の問題をかかえる子どもは必ず存在し、周囲の大人にも気づかれず、さらに子ども自身も気づかずにいることもあり、ことばの遅れや発音不明瞭という症状で表面化することもよくあります。

その一つは幼児期によく起こる「中耳炎」。一般的には「熱が出て痛みが耳垂れが出る」タイプの「急性中耳炎」が知られており、色のついた鼻汁があるときによく起こります。これは周囲の大人も気づきやすいと思いが、実は中耳炎にもいくつか種類があり、熱も出さず痛みもないタイプの「滲出性中耳炎」は見逃されがちです。この中耳炎は鼓膜の奥の「中耳」という空間に様々な原因で「滲出液」が溜まり、鼓膜の振動を阻害してしまします。鼓膜が振動することで、外界の音を電気信号に変え、聴覚神経を通して脳で認識することができず、中耳に滲出液が溜まるにつれ、徐々に鼓

膜は音に反応できなくなり「きこづらさ」が生じます。日常生活では、大声でしゃべるようになったり、テレビの音を大きくしたり、発音が不明瞭になったりという症状で現れます。1歳前後から慢性的に罹患していると、ことばが発達する時期に、周囲の音声を十分にきき取れない期間が長くなり、発語の基礎となる「日本語の音の種類」の認識が遅れ、ことばの遅れとなって現れることもあります。

「聞く」と「聴く」

「きく」を表現する一般的な漢字には「聞」と「聴」がありますが、この2つの意味には若干の違いがあり、「聞」は周囲の音や声が自然に耳に入っているとき、「聴」は周囲の音や声に注意を向け認識しようとする行為、というように、無意識か意識的かという観点から使い分けがあります。

前述の「滲出性中耳炎」は、幼児期に起こる「聞こえ」の問題の一つです。「聞こえ」の問題は他にもさまざまな原因がありますので、日常生活で「もしかして聞こえていないのでは？」と感じたときは、躊躇せず耳鼻咽喉科医師に相談していただきたいと思えます。早く発見すれば、ことばの発達に影響せずに済むこともあります。

もう一つの「聴」は、「聴きとる」こと

ができないという問題です。もちろん「聞こえ」の問題があれば「聴きとる」ことも必然的に難しくなりますが、そうではなく、聞こえてはいるのに「聴きとる」ことができない、そのような子ども(大人)の存在が近年注目されるようになり、「APD(聴覚情報処理障害)」としてテレビでも取り上げられるようになってきました。

「APD」はまだ詳しい原因はわかっておらず、明確な治療法も確立されていませんが、昨年秋季より専門家で作る研究グループが、大阪と首都圏を中心に小中学校と高校のおよそ5千人を対象に調査を始めました。この「APD」の子ども達が、集団の中でどのように過ごし、どのようなことで困っているのか、次回はその内容についてお伝えしていきたいと思えます。

文書寄贈 NPO法人こころ・コミュニケーションの発達支援



ONE PIECE「ジンベエ像」が宇土市へ



この度、漫画ONE PIECEの「麦わらの一味」であるジンベエの銅像が、宇土市の住吉海岸公園(長部田海床路)に設置されることが決まりました。

これは、熊本県が熊本地震からの復興プロジェクトの一環として、被災した各地に「麦わらの一味」の像を設置する企画です。詳細は下記二次元コードからもご覧いただけます。



熊本復興プロジェクト
ホームページ

設置場所 住吉海岸公園
(宇土市住吉町3162-1)

設置時期 令和4年(2022年)7月下旬
(設置の詳細時期や銅像除幕式の日が決まりましたら、お知らせします。)

香典返し

市社協に次のの方々から寄附がありました。厚くお礼申し上げますとともに故人のご冥福をお祈りします。(敬称略)

▽南段原町	山本 丈二	亡母	スエ子 (九二)
▽定府町	森 昭一	亡妻	フサエ (九四)
▽住吉町	小畑 盛子	亡母	君 (九三)
▽走瀧町	田代 禮司	亡母	智佐子 (九二)
▽住吉町	芥川 栄一	亡長女	麻衣 (三四)
▽住吉町	河野由紀子	亡夫	正二 (八五)
▽栄町	中山 公博	亡母	君子 (八五)
▽神合町	中川 清彦	亡母	キク子 (九〇)
▽北段原町	福永ハルミ	亡夫	力 (九〇)
▽野鶴町	澤田 節子	亡夫	正昭 (七九)
▽網津町	木村 重光	亡母	ミドリ (九四)
▽住吉町	三隅 祥司	亡母	幸子 (九三)
▽三拾町	福島 裕子	亡夫	幸一 (六三)
▽上綱田町	小田チツ子	亡夫	照雄 (九一)
▽下綱田町	植田 栄一	亡母	マツエ (九六)
▽赤瀬町	園田 利春	亡母	ウメノ (九五)
▽野鶴町	山下 克哉	亡祖母	ナミ (一〇一)

社協へのご寄附は、確定申告などで、所得税法と地方税法の「寄附金控除」ができます。(※4月10日受付分までを掲載)

編集後記

4月号をもって広報うとの担当を卒業することになりました。取材を通して多くの方々に出会えたことは自分にとってかけがえない財産となりました。新担当の(み)さんともども、これからも広報うとをよろしくお願ひします。3年間ありがとうございました。(西)

5月号から先輩の(西)さんに代わり広報担当になりました(み)です。皆さんどうぞよろしくお願ひします。4月になって、広報の担当になったことを実家の両親に報告したのですが、「そんなけない」となかなか信じてもらえませ

ん。普段からしゃべってばかりで、広報紙で通用するような文章を書けるわけがないからだそうです。両親の心配とあり、取材や撮影は張り切って出発するのですが、取材から帰ってきた後に原稿に起こしたり、お知らせ情報を編集したりする作業は、なかなか筆が進まず一つの原稿と半日くらいめっこそする日もありました。今回は、前担当者の(西)さんと前々担当の(東)さんに助けられ、なんとか完成させることができました。2人の先輩にはこの場をお借りして感謝します。これから、宇土市民の皆さんに愛される広報紙を作ることを目標に日々精進してまいりますので、どうぞよろしくお願ひします。(み)

データでみる宇土市

人口・世帯数	交通事故発生件数	犯罪認知件数	火災発生件数
(R4.3.31現在)	(R4.1.1 ~ 3.31)	(R4.1.1 ~ 3.31)	(R4.1.1 ~ 3.31)
人口 36,506人 (-65人)	発生件数 20件(+1件)	認知総数 11件(+6)	発生件数 3件(+1件)
17,543人 (-15人)	負傷者数 23人(-2人)	強制わいせつ 0件(±0)	建物火災 1件(+1件)
18,963人 (-50人)	死者数 0人(±0人)	空き巣 0件(±0)	その他火災 2件(±0件)
15,615世帯 (-29世帯)	()は前年同月比	自動車盗 0件(±0)	()は前年同月比
()は前月比	準備よし!あなたを守る 反射材	オートバイ盗 0件(±0)	おうち時間 家族で点検 火の始末
		自転車盗 4件(+2)	
		車上ねらい 1件(+1)	
		万引き 6件(+3)	
		※速報値であり変更になる場合があります。()は前年同月比	

HAPPY BIRTHDAY!



まつもと はな
松本 絆花ちゃん

(松山町)R3.5.4生 1歳

いつも幸せをありがとう♡これからも元気に育ててね!!



ぼつむら いづき
坊村 唯月ちゃん

(古保里町)R1.5.5生 3歳

お姉ちゃんになったよ!でも、まだまだ、甘いんだよ!



なす あいと
那須 碧人ちゃん

(岩古曾町)R2.5.5生 2歳

いつも元気いっぱいなあいと♡お誕生日おめでとう!!!!



はしもと あめり
橋本 愛萌麗ちゃん

(入地町)R3.5.10生 1歳

毎日ニコニコで元気なあめり♡これからもスクスク大きくなーれ!



かわの ひなた
河野 光南大ちゃん

(網津町)R2.5.20生 2歳

お誕生日おめでとう♡これからも元気にひーちゃんできてね!



みやほら かえ
宮原 花笑ちゃん

(網津町)R1.5.22生 3歳

3歳おめでとう!元気いっぱい大きくなあれ♡



でくち なずなちゃん

(松原町)R3.5.25生 1歳

ヨーグルトが大好きです。1歳も頑張ります!



くし たいち
工土 泰知ちゃん

(走潟町)R1.5.26生 3歳

お誕生日おめでとう!笑顔が似合うよ!これからも沢山笑おう☆



にしほら なな
西原 奈那ちゃん

(椿原町)R1.5.27生 3歳

みんなのお世話がだいすき!これからも元気いっぱい大きくなーれ!



かわはら りら
河原 璃来ちゃん

(花園町)R3.5.27生 1歳

お誕生日おめでとう♡元気に大きくなってね♡



みずぐち たお
水口 大緒ちゃん

(南段原町)R3.5.29生 1歳

1歳の誕生日おめでとう♡笑顔と癒しをありがとう!大好き♡

ハッピーバースデーに 写真を掲載しませんか?

3歳までの子どもの写真を募集しています。

申込期限 誕生月の前月 10日 ※10日が
休日の場合は前日

申込方法 子どもの写真と名前・ふりがな・
住所・生年月日・コメント(30字以内)を
まちづくり推進課までお送りください。

メール machi03@uto.kumamoto.jp
注)メールで応募いただいたときは、内容を確
認後、受付完了メールを返信しています。返
信がない場合は、メールが届いていない可
能性もありますのでお問い合わせください。

☎ まちづくり推進課 情報支援係

☎ 0964(22)1111(内線 811)