

広報うと

12

大きなお芋がとれたよ

PICKUP

- P 4 宇土市名誉市民 県近代文化功労者 源 了圓氏
- P 6 宇土市デマンドバスを利用してみませんか？
- P 8 年末年始の暮らし情報
- P 9 年末年始のごみ収集
- P10 宇土人 中松 久長さん

※カレンダーの行事は新型コロナウイルス感染症の影響で中止、延期になる場合があります。

御輿来海岸
砂干潟見頃マーク



2020 December

12

木 Thursday	金 Friday	土 Saturday
3 ㊟ 質疑・一般質問 (傍聴の自粛をお願いします) ㊟ 1歳6カ月児健診 (R元年5月生) 13:15~ 保健センター P18 ㊟ 年金相談 (要予約) P23 10:00~15:00 福祉センター	4 ㊟ 質疑・一般質問 (傍聴の自粛をお願いします)	5
10 ㊟ 2歳児歯科健診 (H30年5月生) 9:30~ 保健センター P18	11	12
17 ㊟ 集団(複合)健診 P18 7:30~ 網津防災センター ㊟ 年金相談 (要予約) P23 10:00~15:00 福祉センター	18 ㊟ 集団(複合)健診 P18 7:30~ 網津防災センター	19 ㊟ 集団(複合)健診 P18 7:30~ 保健センター
24 ㊟ 3歳児健診 (H29年5月生) 13:15~ 保健センター P18 ㊟ 集団(複合)健診 P18 7:30~ 保健センター ㊟ 司法書士相談 (要予約) P23 13:00~16:00 消費生活センター	25 ㊟ 集団(複合)健診 P18 7:30~ 保健センター 	26
31 市役所閉庁 ㊟ 本多医院 (内・リウ・泌) ☎ (22)3692 浦田町	1/1 元日 市役所閉庁 ㊟ 草場医院 (耳) ☎ (23)5851 松原町 	1/2 ㊟ 松田内科循環器科クリニック (内・循) ☎ (23)6555 三拾町
1/7 ㊟ 年金相談 (要予約) P23 10:00~15:00 福祉センター	1/8	1/9

- 4 宇土市名誉市民 源了圓氏
県近代文化功労者
- 6 宇土市デマンドバスを
利用してみませんか?
- 8 年末年始のくらし情報
- 9 年末年始のごみ収集
- 10 宇土人 中松 久長さん
- 11 シリーズ
「必見!ごみの分別」
- 12 新体制での市議会がスタートしました
私たちと人権 71
- 13 くらし情報
- 19 生活支援に関する情報
- 20 新型コロナウイルス感染症に
係る各種支援制度等の情報
- 21 知っておきたい国民年金
- 22 くらしの無料相談窓口
消費者トラブル注意報
- 24 うとのできごと
- 27 市民のひろば
- 28 温故知新~うと学だより
- 29 図書館だより
地域おこし協力隊通信
- 30 香典返し
データで見る宇土市 他
- 31 元樹だより
食べにきて!うちのうと料理
- 32 ハッピーバースデー

今月の表紙
児童センター
ぴよんぴよん広場お楽しみ会
芋ほり体験

当番 = 当番医 (診療時間: 9:00~17:00)

* 当番医は変更になる場合があります。熊本県総合医療情報システム「くまもと医療ナビ」のホームページまたは、宇城広域連合消防本部 ☎ (22)0554 でご確認ください。

うと日曜朝市 = 朝市開催日

開催時間: 6:00 ~ 7:00
開催場所: 市民会館駐車場

令和2年12月定例会

市議会では市民の皆さんの生活に密着した問題が審議されています。

日 Sunday	月 Monday	火 Tuesday	水 Wednesday
11/29 うと日曜朝市 当番 近藤クリニック(内・消・外) ☎ (23) 5558 松山町 当番 くまもと心療病院(精・神) ☎ (22) 1081 松山町	11/30 開会 (傍聴の自粛をお願いします)	1 特別委員会 (傍聴の自粛をお願いします) BDFキャンペーン P14 (1/29まで) 保育所・児童クラブ申込受付開始 P16	2 資源ごみ収集日 質疑・一般質問 (傍聴の自粛をお願いします)
6 うと日曜朝市 当番 みどりかわクリニック(内・小) ☎ (22) 1171 野鶴町 当番 高浜眼科医院(眼) ☎ (22) 0108 城之浦町	7 常任委員会 (傍聴の自粛をお願いします)	8 常任委員会 (傍聴の自粛をお願いします) 6か月児健診(R2年5月生) 13:15~ 保健センター P18	9 常任委員会 (傍聴の自粛をお願いします)
13 うと日曜朝市 当番 七川医院(外・消) ☎ (22) 0555 浦田町 当番 幡手耳鼻咽喉科クリニック(耳・ア・小) ☎ (24) 1187 南段原町	14 3か月児健診(R2年8月生) 9:30~ 保健センター P18	15 閉会 (傍聴の自粛をお願いします) 集団(複合)健診 P18 7:30~ 西部老人福祉センター	16 集団(複合)健診 P18 7:30~ 西部老人福祉センター
20 うと日曜朝市 資源ごみ特別収集 P9 8:00~11:00 市役所仮設庁舎, 網田支所, 網津防災センター 集団(複合)健診 P18 7:30~ 保健センター 当番 松田内科循環器科クリニック(内・循) ☎ (23) 6555 三拾町	21 年末年始交通事故防止運動 P13 (1/3まで) 集団(複合)健診 P18 7:30~ 保健センター 吉野整形外科(整) ☎ (22) 6000 高柳町	22 EM活性液無料配布 10:00~11:00 教育委員会前 集団(複合)健診 P18 7:30~ 保健センター	23 集団(複合)健診 P18 7:30~ 保健センター
27 うと日曜朝市 当番 尾崎医院(内) ☎ (22) 0241 本町1丁目 当番 上野小児科医院(小) ☎ (22) 0324 城之浦町	28 保育所・児童クラブ申込受付終了 P16	29 市役所閉庁 ※年末年始の休日当番医はP8の 年末年始の暮らし情報に記載	30 市役所閉庁 当番 尾崎医院(内) ☎ (22) 0241 本町1丁目 当番 上野小児科医院(小) ☎ (22) 0324 城之浦町 当番 くまもと心療病院(精・神) ☎ (22) 1081 松山町
1/3 幡手耳鼻咽喉科クリニック(耳・ア・小) ☎ (24) 1187 南段原町	1/4	1/5	1/6 資源ごみ収集日

残した“知の巨星”

宇土市名誉市民 県近代文化功労者



源了圓氏ご逝去

（享年100歳）

みなもと りょうえん

宇土市名誉市民である東北大学名誉教授の源了圓先生が9月10日にご逝去され、突然の訃報に接し、衷心より哀悼の意を表します。

大正9年に定府町でお生まれになった源了圓先生は、宇土小学校、旧制宇土中学校、第五高等学校を経て、昭和17年に京都大学に進学されました。大学では西洋の近代哲学を専攻されましたが、後に日本思想史や日本文化論に研究領域を広げられ、長きにわたり日本思想史研究の第線でご活躍されました。また、世界各地での講演や講義、国際会議にも幾度となく招かれ、先生の研究業績は世界的にも高く評価されています。

先生は、東京のご自宅にお届けしていた「広報うと」を毎月楽しみに読まれ、平成20年の市制施行50周年に際しては、お祝いのメッセージをお寄せいただくなど、ふるさと宇土への深い愛情と温かいまなざしを持って、本市の発展を願っておられました。

ご生前の輝かしいご功績に深甚なる敬意を捧げますとともに、本市へのご厚情に感謝申し上げます。謹んでご冥福をお祈り申し上げます。

宇土市長 元 松茂樹

略年譜

大正9年 7月27日 定府町の光国寺住職源唯心と初子の三男として誕生

昭和17年 3月 21歳 第五高等学校(熊本大学の前身)卒業

4月 京都大学文学部哲学科入学

昭和18年 12月 23歳 学徒出陣により陸軍入隊

昭和20年 9月 25歳 終戦により陸軍除隊

昭和23年 3月 27歳 京都大学文学部哲学科卒業

4月 京都大学文学部哲学科大学院入学

大学院在籍のまま株式会社世界文学社に入社

昭和24年 11月 29歳 杉本滋子さんと結婚



ご母堂・初子さんと
(昭和19年)



宇土中学時代

元明治大学総長

こんどう たみお
近藤 民雄(明治18年~昭和42年)

明治大学総長として明治大学隆盛の基礎を築く。
網津町出身。昭和37年宇土市名誉市民。



高度経済成長を支えた経済人

もりもと かんいち
森本 貫一(明治21年~昭和54年)

旭硝子の世界有数のガラスメーカーに導く。
本町3丁目出身。昭和37年宇土市名誉市民。



宇土市名誉市民

日本産婦人科学界の巨星

おぼた いせい
小畑 惟清(明治16年~昭和37年)

東京都医師会長や日本医師会長などを歴任。
本町1丁目出身。昭和37年宇土市名誉市民。



戦後の日本思想史学界に偉大な足跡を

主要著作『義理と人情』『徳川合理思想の系譜』『徳川思想小史』『鉄眼』

『近世初期実学思想の研究』『文化と人間形成』『日本人のこころ』

『実学思想の系譜』『佐久間象山』『蓮如』『横井小楠研究』など

昭和25年	2月	29歳	株式会社弘文堂に入社し『哲学辞典』を編集
昭和26年	3月	30歳	長男・愛日児さん誕生
昭和29年	11月	34歳	株式会社創文社に入社
昭和35年	3月	39歳	京都大学文学部哲学科大学院退学
昭和36年	4月	40歳	京都大学教育学部非常勤講師
昭和38年	4月	42歳	京都大学文学部非常勤講師
昭和41年	9月	46歳	日本女子大学文学部助教
昭和43年	4月	47歳	米国コロンビア大学に招聘され講義
昭和51年	4月	55歳	日本女子大学文学部教授(翌年文学部長就任)
昭和56年	7月	60歳	東北大学文学部教授
昭和57年	4月	61歳	東北大学から文学博士の学位授与
昭和59年	3月	63歳	国立教育研究所客員研究員(2年間)
昭和61年	3月	65歳	東北大学定年退職
平成2年	10月	66歳	国際基督教大学教授
平成3年	3月	70歳	北京日本学研究中心ター客員教授
平成2年	4月	69歳	国際基督教大学大学院教授
平成3年	3月	70歳	国際基督教大学定年退職
平成13年	12月	81歳	英国オックスフォード大学客員教授
平成14年	9月	82歳	日本学士院会員
平成14年	11月		宇土市名誉市民
			熊本県近代文化功労者



熊本県近代文化功労者授与式でのスピーチ(平成14年)



奥様・滋子さんと



ドナルド・キーン氏(左)と談笑

元海外電力調査会会長

かどた まさみ
門田 正三(大正3年~平成12年)

東京電力副社長などを歴任し経済発展に貢献。船場町出身。昭和63年宇土市名誉市民



人づくりに精魂を注いだ高德の人

みやた りしち
宮田 利七(明治19年~昭和52年)

網田神社宮司として人々の人格養成に尽力。上網田町出身。昭和43年宇土市名誉市民。



地唄三弦の駒・撥製作者

いしい まさじ
石井 方二(大正10年~平成17年)

三味線で使用される駒・撥製作の日本一の名人。本町3丁目出身。平成14年宇土市名誉市民。



初代宇土市長

やまと ただみ
大和 忠三(明治44年~昭和60年)

戦後の宇土発展の基礎を築く。新町1丁目出身。昭和60年宇土市名誉市民。



宇土市デマンドバスを利用してみませんか？

(令和3年2月まで実証実験中)



予約型乗り合いバス
宇土市デマンドバス
 ☎ 予約電話番号
0964-23-2222

このステッカーが目印です。

問 企画課 企画政策係 ☎ (22)1111(内線 803)

宇土市では、移動支援が必要な人を対象に10月から予約型乗り合いバス(通称デマンドバス)の実証実験を始めています。デマンドバスは、自宅から決められた目的地までドア to ドアで利用することができます。

この実証実験は網田地区限定となっており、同地区は坂道も多く、宇土市の中で高齢化が最も進んでいる地区です。

まだこの取り組みを知らない人や、利用したいけれども利用することを迷っている人などへ実際に利用された人の声などをご紹介します。

運行地域

網田地区⇔市内中心部

網田地区は自宅か自宅周辺で乗り降りできます。市内中心部は公共施設、商業施設、医療機関などの35カ所の指定乗降場所でのみ乗り降りができます。

運行曜日

火、水、木曜(12/29～1/3運休)

料金

片道 600円～800円

運行時間

網田地区→市内中心部 8時便、10時便、14時便の1日3便(前日に予約が必要)

市内中心部→網田地区 12時便、16時便の1日2便(前日か当日午前中に予約が必要)

**2回目まで
無料**

	便名	出発時刻	予約受付時間
網田地区 ⇒ 市内中心部 (乗車場所: 自宅か 自宅周辺)	行き1便	8:15 ~ 8:30	前日の9:00 ~ 17:00
	行き2便	10:00 ~ 10:15	
	行き3便	14:00 ~ 14:15	前日の9:00 ~ 17:00 当日の9:00 ~ 12:00
市内中心部 ⇒ 網田地区 (乗車場所: 指定乗降場所)	帰り1便	12:30 ~ 12:45	前日の9:00 ~ 17:00
	帰り2便	16:00 ~ 16:15	前日の9:00 ~ 17:00 当日の9:00 ~ 12:00

利用案内

- 1 利用するには事前登録が必要です（登録は無料）。利用登録用紙に記入して企画課または網田支所へお送りいただくか直接お持ちください。
- 2 利用者登録証が自宅に届きます。
- 3 電話で利用したい日を予約してください。



登録番号〇〇番の宇土花子です。△日の第1便で□□クリニックまでお願いします。

宇土花子さんですね。△日第1便で予約を受け付けました。多少、時間がかかる場合がありますが、ご自宅付近の登録場所でお待ちください。



- 4 利用当日に自宅または自宅付近まで迎えに来ますので、利用登録証を掲示しご乗車ください。
※片道だけでも利用可能です。帰りの便は行くときに降りた場所と違う場所からでも乗車することができます。



おすすめ利用方法（モデルプラン）をご紹介します

プラン1 朝から通院



8 時便に乗車

診察が早く終わった場合は
買い物も済ませ 12 時便に乗車

プラン2 朝からお買い物



10 時便に乗車

スーパーで買い物し、12 時便に乗って帰宅
※約 1 時間 30 分、買い物できる時間があります。

プラン3 午後からお買い物



14 時便に乗車

スーパーで買い物し、16 時便に乗って帰宅
※約 1 時間、買い物できる時間があります。

運転手の声



中川タクシー 中川誠志さん

高齢のお客様が多いので、少し長めに停車しています。

車内は定期的に消毒し、新型コロナウイルス感染症対策も万全です。

デマンドバスはとても便利なシステムですので、ぜひ多くの人に利用してもらいたいです。

利用者の声



河口百合子さん（下網田町）

週に 1 回、病院への通院に利用しています。以前は電車を利用していましたが、乗り換えなどが負担になっていました。免許を返納し、交通手段が限られるので、デマンドバスはとても重宝します。

馬原妙子さん（長浜町）

週に 1 回、病院への通院に利用しています。以前は主人に送ってもらっていましたが、デマンドバスを利用して主人の負担が減り、とても助かっています。

予約電話番号

予約はこちらへ

☎ (23)2222

※ 9:00 ~ 17:00

利用登録

対象者 網田地区在住の人

用紙の希望はこちらまで

企画課 企画政策係

☎ (22)1111(内線 803)

網田支所

☎ (27)1111

年末年始のくらし情報

市役所業務

年末の市役所業務は、**12月28日(月)**まで平常どおり行います。各種証明書の発行などで窓口は大変混雑します。手続きは早めにお済ませください。年始の市役所業務は、**1月4日(月)**から平常どおり行います。**年末年始の休み中の用件(出生・死亡・婚姻届など)は市役所仮設庁舎入口の警備室にお届けください。**

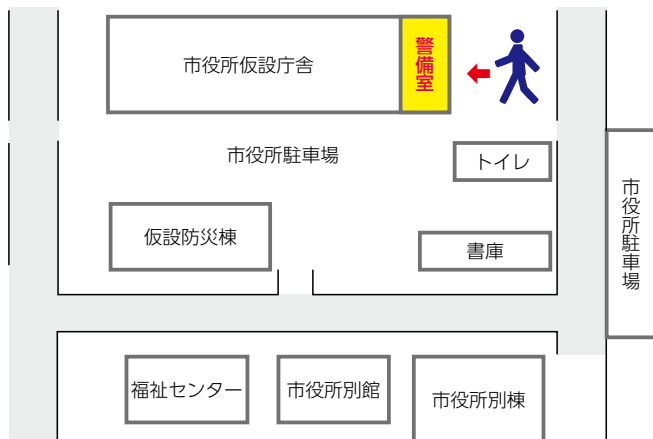

☎ 警備室 ☎(22) 1111

コミュニティバス・ミニバス

コミュニティバス「行長しゃん号」とミニバス「のんなっせ」は、次のとおり全便運休します。

運休日

コミュニティバス「行長しゃん号」

12月27日(日)、12月31日(木)、1月1日(金)、1月3日(日)

ミニバス「のんなっせ」

12月27日(日)、12月31日(木)、1月1日(金)、

1月2日(土)、1月3日(日)

※1月4日(月)から平常どおり運行します。

☎ 企画課 企画政策係 ☎(22) 1111(内線804)

施設(交通)の運営状況

施設名	問い合わせ	年末					年始				
		27日 (日)	28日 (月)	29日 (火)	30日 (水)	31日 (木)	1日 (金)	2日 (土)	3日 (日)	4日 (月)	5日 (火)
市 関 連 施 設	市役所	×	○	×	×	×	×	×	×	○	○
	網津支所	×	○	×	×	×	×	×	×	○	○
	網田支所	×	○	×	×	×	×	×	×	○	○
	児童センター	×	×	×	×	×	×	×	×	×	○
	あじさいの湯	○	○	○	×	×	×	○	○	○	○
	老人福祉センター	×	○	×	×	×	×	×	×	○	○
	西部老人福祉センター	×	○	×	×	×	×	×	×	○	○
	宇土マリーナおこしき館	○	○	○	○	○※1	×	×	○	○	○
	市民会館	○	×	×	×	×	×	×	×	×	×
	図書館	○	×	×	×	×	×	×	×	×	○
	市民体育館	○	○※2	×	×	×	×	×	×	○※2	○
	中央公民館	○	×	×	×	×	×	×	×	×	○
交 通	コミュニティバス 行長しゃん号	×	○	○	○	×	×	○	×	○	○
	ミニバス のんなっせ	×	○	○	○	×	×	×	×	○	○
	デマンドバス(網田地区実証実験)	×	×	×	×	×	×	×	×	×	○

※1 15:00まで営業 ※2 17:00まで営業

年末年始の休日当番医

診療時間 9:00~17:00

※当番医は変更になる場合があります。熊本県総合医療情報システム「くまもと医療ナビ」のホームページか宇城広域連合消防署☎(22)0554でご確認ください。

12月29日(火)

近藤クリニック(内・消・外)	☎(23)5558 松山町
もろが整形外科医院(整)	☎(23)2341 旭町
金森医院(内・胃)	☎(22)0017 本町6丁目
吉野整形外科(整)	☎(22)6000 高柳町
福田医院(内・小)	☎(22)0002 本町3丁目
幡手耳鼻咽喉科クリニック(耳・ア・小)	☎(24)1187 南段原町
尾崎医院(内)	☎(22)0241 本町1丁目

12月30日(水)

尾崎医院(内)	☎(22)0241 本町1丁目
上野小児科医院(小)	☎(22)0324 城之浦町
くまもと心療病院(精・神)	☎(22)1081 松山町

12月31日(木)

本多医院(内・リウ・泌)	☎(22)3692 浦田町
--------------	---------------

1月1日(金)

草場医院(耳)	☎(23)5851 松原町
---------	---------------

1月2日(土)

松田内科循環器科クリニック(内・循)	☎(23)6555 三拾町
--------------------	---------------

1月3日(日)

幡手耳鼻咽喉科クリニック(耳・ア・小) ☎(24)1187 南段原町
 ※今冬は季節性インフルエンザと新型コロナウイルス感染症の同時流行の可能性がありま。発熱等の症状がある場合は、当番医に必ず電話連絡のうえ、受診してください。

年末年始のごみ収集

【問い合わせ先】環境交通課 ☎(22) 1111 (内線 520)

燃えるごみ・生ごみ収集

年末年始のごみ収集は下表のとおりです。収集日の午前6時30分～8時30分の間に出してください。×の日の回収はありません。近隣の人の迷惑になりますので、×の日にごみは出さないでください。

容器包装プラスチック収集

年始の容器包装プラスチックの収集は1月6日(水)からです。

資源ごみ収集

1月の資源ごみ収集日は1月6日(水)です。お間違いないようお願いいたします。

冬季資源ごみ特別収集

資源ごみの特別収集を行います。ご家庭にたまった資源ごみはこの機会に出しましょう。

日時 12月20日(日)

8時～11時

場所 市役所仮設庁舎駐車場

(郵便局裏側)、網津防災センター、網田支所

注意事項

小雨決行です。ごみを出すときは、時間厳守をお願いします。資源ごみ以外のごみは出せません。ご注意ください。

し尿汲取

年末年始のし尿汲取りは、下表のとおりです。し尿汲取りの申込みは、地区別に次の業者へお早めにお問い合わせします。年内の受付は12月18日(金)までです。

▽宇土環境 ☎(22) 5493
 (有)宇土環境
 (有)宇土環境 ☎(22) 5493
 △花園・轟・緑川・走瀧地区
 (有)江口衛生社 ☎(22) 03889

年末年始にごみを出さない・ごみを減らすために

計画を立てて、早めに片付け

食材の購入は、食べきれ分だけ！

ごみと資源物の収集日を逃したら大変！
 年末年始の「ごみと資源物の収集日」を確認し、余裕を持って、掃除や片付けをしてね。



お正月に備えて、つい食料品を多めに買ってしまいがち。
 せっかく作った料理を捨ててしまわないように、食べきれ分だけの買い出しをしようね。



ごみの収集状況

ごみ等収集日程	年末					年始						
	27日	28日	29日	30日	31日	1日	2日	3日	4日	5日		
	(日)	(月)	(火)	(水)	(木)	(金)	(土)	(日)	(月)	(火)		
し尿収集	燃えるごみ・生ごみ(月・木の地区)	×	○	×	×	×	×	×	×	○	×	
	燃えるごみ・生ごみ(火・金の地区)	×	×	○	×	×	×	×	×	×	○	
	燃えないごみ(収集日の地区)	×	×	×	×	×	×	×	×	×	×	
	容器包装プラスチック(すべての地区)	×	×	×	○	×	×	×	×	×	×	
清掃関連施設	ごみ自己搬入受入 ※10kgあたり150円の手数料が必要です。※宇城クリーンセンターは「搬入受付書」が必要です。											
	宇城クリーンセンター(松橋町)	☎(32)6010	×	○	○	○	×	×	×	×	○	○
	熊本クリーンサービス(松山町)	☎(22)6090	○	○	○	○	○	×	×	×	○	○
	し尿汲取り・浄化槽清掃 ※汲取りの年内受付は12月18日(金)まで											
	宇土環境	☎(22)5493	×	○	×	×	×	×	×	×	×	○
江口衛生社	☎(22)0389	×	○	×	×	×	×	×	×	×	○	

自然との共生を目指して



Profile なかまつ・ひさなが
昭和22年2月23日生まれ。73歳。
下網田町在住。第一種猟銃免許と
わな猟免許を所持。サラリーマン
時代は、通信会社に33年間勤務。
下戸田区行政区長。趣味は温泉巡
り。好きな言葉は「一生懸命」。

近年、イノシシによる農作物への被害は急速に拡大し、地域社会で深刻な問題となっている。網田地区でも被害は年々拡大し、農家をはじめとした地域住民の頭を悩ませている。

下網田町の中松久長さんは、イノシシによる被害に悩む農家を助けるため、日夜、駆除・捕獲作業に取り組んでいる。

そんな中松さんは、20歳の時に銃猟免許を取得したが、仕事が忙しく、免許と銃を返納した経歴を持つ。

「サラリーマン時代は仕事が忙しく、あまり地域活動に参加できなかった。4、5年前に農家さんがイノシシで困っていることを聞いて地域に貢献したいと思い、この活動を始めた。」

地域社会の問題解決に立ち上がった中松さんは、再び銃猟免許を取得し、わな猟免許も追加で取得した。

「イノシシは警戒心が非常に強いので、捕獲までに長くて半年はかかる。その状況で捕獲するには、餌を変えるなどの工夫やこまめな猟具のメンテナンスが必要です。」と捕獲の難しさを語る。

日々、地域のためにイノシシの駆除・捕獲に取り組む中松さんの噂を聞き、指導を受けに来る人も後を絶たない。

「イノシシの捕獲方法を聞きに来る人が増えて、とても嬉しい。自分の経験を一人でも多くの人に伝えたい。」と満面の笑みを浮かべる。

「昔に比べて里山に人が入らなくなり、人間と動物が住む境界が曖昧になっているので、住み分けをはっきりと区分し、人と動物が互いに共存できるようにしたい。」と語る中松さんは、自然との共生のために、今日も網田の山を一生懸命に奔走する。

イノシシに注意してください

イノシシに遭遇したら、大声を出したり、物を投げるなどの威嚇行為はイノシシを刺激しますので、絶対にしないでください。静かにゆっくりとイノシシから見えない場所に避難しましょう。

エサを与えることも絶対にしないでください。エサを与えることで人間に慣れ、イノシシが住みやすい環境をつくることになります。

イノシシを見かけたら農林水産課林務水産係までご連絡ください。

☎(22)1111(内線605)

宇土人

VOL. 41

イノシシハンター

中松 久長さん



- ①_ イノシシに食い荒らされたミカン畑。届く範囲にある物は全て食い尽くしてしまう。
②_ 捕獲用の罠を設置する中松さん。餌の種類や入口の向きなど、細かい調整が捕獲につながる。
③_ 網田地区の猟友会の皆さん。協力してイノシシの駆除・捕獲にあたっている。

シリーズ「必見！ごみの分別」

Vol.1

ごみの現状とごみ出しルール

問 環境交通課 ☎(22)1111(内線518・519・520)

シリーズ「必見！ごみの分別」では、皆さんの暮らしにちょっと役に立つ「ごみの出し方のコツ」をシリーズでお伝えしていきます。

燃えないごみの分別収集を徹底しています！

令和2年4月から、燃えないごみ袋の中に缶やびんなどの資源ごみが混ざっている場合は、収集できなくなりました。収集しないごみ袋には「違反ごみシール」を貼りますので、出した人が引き取り、分別して再度出し直しをお願いします。

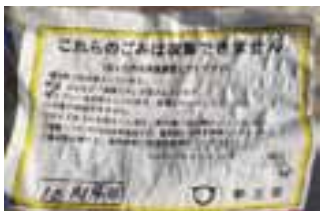

違反ごみシール(左) 違反ごみであふれたごみ置き場(右)

資源ごみの回収量が増加しています！

区長さんや地区の方々のご協力で、資源ごみの日に回収されるごみの量が増えています。

令和2年1月～8月の資源ごみ(缶・びん)収集量

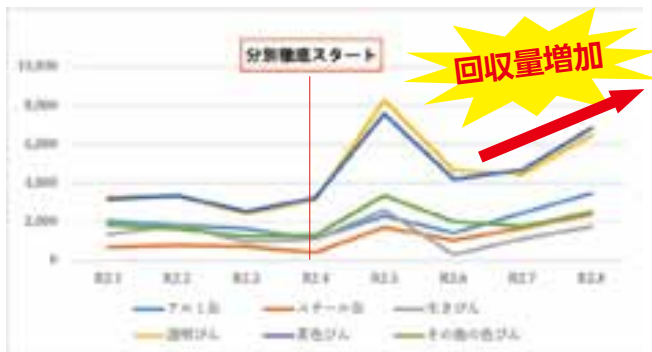

生ごみ処理機の購入費用を助成しています

4月から市内の販売店で生ごみ処理機を購入した人に費用の一部を助成しています。令和2年度に限り、生ごみを熱風で乾燥させる電気式処理機は、補助率と上限額を引き上げました。詳しくはお問い合わせください。

	補助率	上限額
通常	1/2	2万円
令和2年度限り	3/4	6万円

実践！ごみ出し！

ごみを出す時は、次のごみ出しルールを実践しましょう。

1. 住んでいる地区のごみ置場に出しましょう

車などで別の地区のごみ置場に持って行き、捨てることはできません。住んでいる地区の燃えるごみ置場、燃えないごみ置場、資源ごみ置場の場所をそれぞれ確認しましょう。

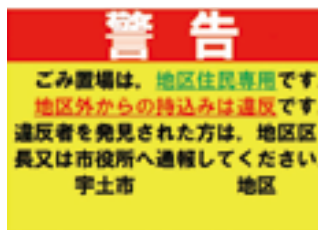

地区外持ち込み禁止看板

2. 決められた日時に出しましょう

ごみを出せる日時は決まっています。住んでいる地区のごみ出し日時について詳しく知りたい場合は、ごみ出しルールブックや市ホームページで確認するか、お問い合わせください。

3. 出したごみが収集されているか確認しましょう

違反ごみが混じっていたり、決められた時間以降に出したごみは収集されません。出したごみが収集されているか、違反ごみシールが貼られていないかを確認しましょう。収集されていない場合は一度持ち帰り、正しく分別し直して次の収集日に出しましょう。

4. ごみの出し方がわからない場合は、尋ねましょう

「ごみの出し方がわからない」「分別がわからない物がある」といった場合は、環境交通課にお問い合わせください。資源ごみは、資源ごみの日に回収場所に立っている当番さんに尋ねることもできます。

一人ひとりの心がけが、宇土市全体のごみの減量に繋がります。「混ぜればごみ、分ければ資源」です。皆様のご協力をお願いします。

今回は、燃えないごみ袋に入っている割合が一番高い「びん」について分別方法などをお伝えします。



新体制での市議会が スタートしました

令和2年第1回市議会臨時会を10月21日(水)に開催し、正副議長をはじめ、次のとおり議会の新体制が決定しました。

議長 中口俊宏
副議長 芥川幸子

議会運営委員会

委員長 檜崎政治
副委員長 野口修一
委員 宮原雄一 平江光輝
藤井慶峰 杉本信一

総務市民常任委員会

委員長 園田茂
副委員長 佐美三洋
委員 今中真之助 宮原雄一
中口俊宏 福田慧一

経済建設常任委員会

委員長 西田和徳
副委員長 小崎憲一
委員 藤井慶峰 山村保夫
杉本信一 村田宣雄

文教厚生常任委員会

委員長 野口修一
副委員長 平江光輝
委員 嶋本圭人 柴田正樹
檜崎政治 芥川幸子

地域高規格道路促進等対策特別委員会

委員長 宮原雄一
副委員長 小崎憲一
委員 佐美三洋 今中真之助
西田和徳 嶋本圭人
平江光輝 檜崎政治
野口修一 村田宣雄

法令に基づく各種議員等

議会選出監査委員
柴田正樹
宇城広域連合議会議員
柴田正樹 中口俊宏 福田慧一
上天草・宇城水道企業団議会議員
山村保夫 杉本信一
熊本県後期高齢者医療広域連合議会議員
中口俊宏

問 議会事務局 庶務係

☎ (22) 1111 (内線234)

シリーズ私たちと人権71

問 生涯活動推進課 生涯学習係 ☎ (22) 6510

12月4日～12月10日は「人権週間」です

人は誰でも自分らしく、そして幸せに生活するという基本的な権利を生まれながらに持っています。この権利を「人権」といいます。

1948年に開催された国連総会での世界人権宣言の採択に続き、1950年には世界人権宣言が採択された日である12月10日を「人権デー」と定め、日本でも12月4日～10日を「人権週間」として、全国各地でさまざまな啓発活動が行われるようになりました。

市でも、12月2日(水)～12月25日(金)の間、図書館に「人権図書コーナー」を設置しています。図書館へお越しの時は、ぜひお立ち寄りください。

人権おすすめ図書

小学生向け

なかよくなれるかな？

西田征史 著/鈴木友唯 イラスト
NHKEテレ「u&i」制作班 編集/ほるぷ出版



アメリカから来た転校生のユウちゃんは日本語が話せない。アイちゃんが手招きで遊びに誘ったら、ぶいっとどこかへ行ってしまった。アイちゃんはユウちゃんと友達になりたいけど…。NHK Eテレ「u&i」を書籍化。

中学生向け

だれか、ふつうを教えてください！

倉本智明 著
理論社



両手が使えなければ口をお皿に近づけて食べる。行儀が悪いと「ふつう」の人なら思うけど、その「ふつう」とは一体誰にとつての「ふつう」なんだろう。「ふつう/障がい」について真正面から考察する、子ども向けの障がい学。

一般向け

はじめよう！SOGI ハラの ない学校・職場づくり

[なくそう！SOGIハラ] 実行委員会 編集/大月書店



性的指向や性自認(SOGI)にかかわるハラスメントの加害・被害を生まないための入門書。SOGIハラの基本知識、学校で起こるSOGIハラと支援のありかた、学校や職場で起こりがちなトラブル事例などを解説します。



HP 宇土市ホームページ
<https://www.city.uto.lg.jp/>

新型コロナウイルス感染症の影響
 で掲載内容が変更になる場合があります。
 最新情報はホームページ
 をご確認ください。

記号の説明

- ☎…問い合わせ先
- ☎…申込先
- ☎…電話番号
- F…FAX
- M…メールアドレス
- H…ホームページ

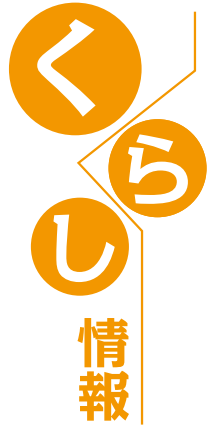

おしらせ

年末年始の交通事故防止
 運動が実施されます

12月21日(月)から1月3日(日)ま
 で県下一斉に実施されます。

運動の重点項目

- ① 飲酒運転等の危険運転の防止
 - ② 夕暮れ時と夜間の交通事故防止
 - ③ 歩行者の安全と自転車の安全利用
 - ④ 高齢者の事故防止
- 問 環境交通課(内線519)

宝くじ助成事業で消防団の
 ホースを整備しました

消防団装備の充実・強化のため、消
 防用ホース28本が整備されました。
 この事業は、財団法人自治総合セン
 ターが行う宝くじの社会貢献広報事
 業で、コミュニティ活動に必要な備
 品や集会施設の整備、安全な地域づ
 くりと共生のまちづくり、地域文化
 への支援や地域の国際化の推進と活

力ある地域づくり等に対して行われ
 る事業です。



問 危機管理課(内線212)

令和3年成人式は
 ecowin宇土アリーナで
 開催します

日時 令和3年1月10日(日)10時
 場所 ecowin宇土アリーナ
 対象 平成12年4月2日から平成13
 年4月1日までに生まれた人

▽宇土市に住民票がある人
 12月上旬に案内状を送付します。
 △宇土市に住民票がない人
 成人式に出席を希望する人は、電
 話かメールでお申し込みください。
 ※新型コロナウイルス感染症拡大防
 止のため、新成人以外の会場への
 入場はご遠慮願います。

問 生涯活動推進課 生涯学習係
 (介助が必要な人の介助者を除く。)

☎(22)6510
 ☎(23)1002
 M syougai01@uto.kumamoto.jp



植樹活動を応援します

みどり豊かな生活環境の実現のため、
 植樹への経費を助成します。詳
 しくは市ホームページをご覧いた
 るか、お問い合わせください
 対象 市内在住で住宅がある人
 要件 過去に本事業の助成を受けた
 ことがない人が、3月12日(金)ま
 で、住宅敷地内へ生垣か市木のキ
 ンモクセイを植栽すること

助成限度額 1件当たり1万円
 助成件数 10件程度

問 農林水産課 林務水産係
 (内線605)

広告 医療と介護の事なら金森会におまかせ下さい

リハビリ専門職20名以上在籍

うと地域総合ケアセンター

医療と介護の複合したサービスで、
 在宅生活をサポートします。

KANAMORI HEALTH CARE GROUP

お問い合わせはこちら
 ☎0964-23-5266

金森医院 外来・入院・リハ

老健 あさひコート

有料老人ホーム ケアコートうと本町

通所リハビリ

ケアプラン作成

訪問看護リハ

24時間 ケアステーション

デイサービス 通常型・認知症型・リハ特化型



INFO
市有地と土地開発公社の
保有地を売却します

市と宇土市土地開発公社が所有する土地を一般競争入札で売却します。詳しくは市ホームページをご覧ください。
物件 松原町字南袋101番6・101番7・101番8・101番9・101番10 計5筆(合計面積349.52㎡)
申込期限 12月18日(金)まで

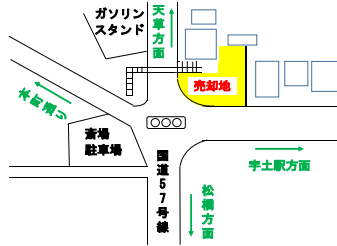

問 財政課 契約管財係(内線2118)

INFO
BDFキャンペーンを
実施します

天ぷら油(家庭廃食油)の回収キャンペーンを実施します。期間中に天ぷら油を持参した人には、環境交通課でプレセント(数量限定)をお渡しします。回収した廃食油はBDF(バイオディーゼル燃料)となり、車両や発電機などで利用されます。

期間 12月1日(火)～1月29日(金)
回収油 天ぷら油などの植物油

※動物油(ラードなど)、鉱物油(エンジンオイルなど)は回収しません。
回収場所 仮設庁舎横階段下(合同庁舎側)、網田支所、網津支所
問 環境交通課(内線519)

INFO
密漁に対しての罰則が
強化されます

漁業法改正に伴い、悪質な密漁対策として、アワビ・ナマコ・シラスウナギ密漁を対象として、違反者への罰則が大幅に強化されます。密漁品を譲受した人も罰則の対象です。
罰則内容 許可等なく採捕した場合または密漁品を譲受した場合には、3年以下の懲役または3000万円以下の罰金

適用日 アワビ・ナマコは12月、シラスウナギは令和5年12月

問 熊本県水産振興課
☎ 096(333)2456

INFO
令和3・4年度宇城広域連合
競争入札参加資格審査申請
書の受付を行います

入札に参加する人は申請書を提出してください。詳しくは「宇城広域連合ホームページ」をご覧ください。
対象種別 建設工事、測量・建設コンサルタン卜等業務、物品製造等

受付期間 1月4日(月)～
1月29日(金)

スマホ×確定申告 —ネクストステージ—

進化するスマート申告!

～5つのステップで手続完結!～

スマート申告(マイナンバーカード方式)とは、マイナンバーカードとスマートフォン・タブレットを利用して、確定申告の手続きを行うことです。スマート申告は、医療費控除や保険料控除等あらゆる所得控除に対応しています。スマート申告は、ペーパーレス化や書面提出よりも早く還付金を受け取れるなど、さまざまなメリットがあります。詳しくはお問い合わせください。

スマート申告利用対象者

- ・給与所得がある人(年末調整未済も含む)
 - ・2カ所以上からの給与所得がある人
 - ・年金収入がある人
 - ・雑所得・一時所得がある人
- ※事業所得がある人は利用できませんのでご注意ください。



マイナンバーカードの取得方法について

マイナンバーカードをお持ちでない人は、スマートフォン・パソコン・郵便などで申請でき、無料で取得できます。詳しくはマイナンバーカード総合サイトをご覧ください。

スマホによる申請はこちらから→

マイナンバーカード 取得方法



問 宇土税務署 ☎(22)0410



HP 宇土市ホームページ
https://www.city.uto.lg.jp/

新型コロナウイルス感染症の影響
で掲載内容が変更になる場合があります。
最新情報はホームページ
をご確認ください。

記号の説明

☎…問い合わせ先 ☎…申込先 ☎…電話番号
F…FAX M…メールアドレス H…ホームページ

受付時間 9時～16時
提出方法 郵送か持参
問 宇城広域連合台事務局
総務課企画財政係 ☎(32) 4144

「くまもと障がい者芸術展」
を開催します

障がいのある方々が、日頃の活動
の中で制作した絵画、書、陶芸、工
芸などの作品に、製作者の日々の活
動や作品に込めた思いを添えて展示
します。観覧は無料です。

日時 12月22日(火)～26日(土)

場所 熊本県立美術館分館
(熊本市中央区千葉城町2-18)

問 くまもとハートウィーク実行委員会
☎096(333)2235

お願い

年末年始の交通事故に
注意してください

年末年始は、人の動きが慌ただし
くなり、飲酒の機会も増え、重大な
交通事故が多発する傾向にあります。
大切な命を守るため、交通事故防止
に努めましょう。
車を運転する人のマナー
・横断歩道は歩行者優先です。思いや
り運転を心がけましょう。

・早めのライト点灯を心がけ、道路走
行上、問題がない時は、上向き(ハイ
ビーム)点灯を心がけましょう。
歩行者・自転車のマナー
・道路を横断する時は安全確認を十分
に行い、横断歩道を渡りましょう。
・明るい服を着て、反射材を着用しま
しょう。
・自転車は早めにライトを点灯しま
しょう。

問 環境交通課(内線519)

野焼きは法律で
禁止されています

ごみや草木を自宅などで燃やす野
焼きは法律で禁止されています。野焼
きの煙や悪臭が住民間のトラブルの原
因になり、野焼きを原因とする火災も
発生しています。ごみや剪定した草木
は、自宅などで燃やさずにごみ出しの
ルールに従って処理しましょう。

問 環境交通課(内線519)

河川への油流出事故を
防ぎましょう

流出事故は、給油時の不注意やタン
クの劣化、配管不良などが原因で発生
します。家庭や農地(ビニールハウス)
に油類のタンクがある人は定期的に管
理を行い、細心の注意をお願いします。
不要な油は貯めておかず、処理業者な

どに処理を依頼しましょう。



※油流出事故の処理費用は原因者の負担になります。

問 環境交通課(内線519)

令和2年度調理師業務
従事者届を提出してください

調理師は、調理師法に基づき2年
ごとに就業地等についての届出が必
要です。

対象 令和2年12月31日現在で調理
師免許を有し、県内で調理師業務
に従事している人

用紙設置場所 熊本県健康づくり推進
課、熊本県熊本市の保健所・各区役
所、山鹿市役所

※熊本県ホームページからもダウン
ロードできます。

提出先 山鹿保健所を除く就業地を
所管する県保健所、就業地が熊本

市の人は熊本市保健所、就業地が
山鹿市の人は山鹿市役所

問 熊本県健康づくり推進課

☎096(333)2252

広告 **お墓のことを考えてみませんか?**

新聞やマスコミにも紹介された「熊本の失敗しないお墓づくり」
読者多数!

一生に一度あるかないかのお墓づくり。どこに気をつけて選ぶとよいのか、価格のこと、墓地選びのことなど、一体どこに相談すれば良いのか、何を信用すれば良いのか、とお悩みの方が増えています。今まで本当に知りたいお墓づくりの情報は、一般に公開されてきませんでした。ご先祖様を供養する大事なお墓の事で失敗して欲しくない。そう願って書かれた本が「熊本の失敗しないお墓づくり」(定価1,000円)です。

この小冊子は、すでに熊本県民2,000人以上の方に読まれています。

この小冊子を今回50名様に限り**無料プレゼント!**お申込みは**今すぐ!**

※この「熊本の失敗しないお墓づくり」は、熊本県限定でお送りします。業者の方のお申し込みはご遠慮ください。
※頂いたご住所とお名前が小冊子や、ご案内をお送りする以外には使用致しません。
※書店では売っていません。

〒862-0911 熊本市東区健軍2丁目19-13
お薬番 「正しいお墓の建て方研究会」事務局
有あさき石材

メール info@arakisekizai.com

FAX (24時間受付) FAX / 096-368-2540

お客様専用フリーダイヤル(9:00~19:00)

☎0120-53-4114

(有)あさき石材 TEL / 096-368-2651



募 集

市営住宅の2次募集を行います

10月・11月の公募で申込みがなかった市営住宅の2次募集を行います。入居希望者は、公募期間中にお申し込みください。市営住宅ではペットの飼育はできません。募集住宅や入居条件など、詳しくは市ホームページをご覧ください。お問い合わせください。

公募期間 12月7日(月)～18日(金)
問申 都市整備課 建築住宅係
 (内線709・711)

保育所入所児童を募集しています

令和3年4月からの入所児童を募集しています。詳しくは広報うと11月号をご覧ください。

申込期限 12月28日(月)
申込場所 子育て支援課
問申 子育て支援課 保育子育て支援係
 (内線435)



児童(学童)クラブ入会者を募集しています

児童(学童)クラブは、放課後や土曜、長期休暇に小学校の児童を預かる施設です。令和3年4月からの入会者を募集しています。現在、児童クラブを利用している人も再度申込みが必要です。詳しくは広報うと11月号をご覧ください。

申込期限 12月28日(月)
申込場所 子育て支援課
児童(学童)クラブ
問申 子育て支援課 保育子育て支援係
 (内線420・435)

放送大学の学生を募集します

令和3年4月入学の学生を募集します。10代から90代の幅広い世代、約9万人の学生が大学を卒業したい、学びを楽しみたいなど、さまざまな目的で学んでいます。心理学・福祉・経済・歴史・文学・情報・自然科学など、約1300の幅広い授業科目があり、1科目から学ぶことができます。資料は



宇土市民会館 ネーミングライツ・パートナー募集

宇土市民会館のネーミングライツ・パートナーを募集します。(契約期間 令和3年4月1日～令和8年3月31日)

ネーミングライツとは、公共施設の愛称として企業名や社名ブランド等を付与する権利で、「命名権」とも呼ばれます。命名権を取得した企業等(ネーミングライツ・パートナー)は、その対価として市へ命名権料を納め、その命名権料は、文化施設の維持管理や芸術文化の振興を図るための新たな財源となります。

ネーミングライツは、企業名や社名ブランド等を幅広くPRすることができ、イメージ向上等に活用いただける制度です。詳しくは、市ホームページまたは教育委員会文化課窓口で「宇土市民会館ネーミングライツ事業募集要項」をご確認ください。

募集要項の配布期間 12月15日(火)まで
質問受付期間 12月16日(水)まで
申請書受付期間 12月18日(金)～1月12日(火)

問申 文化課 文化係 ☎ (23)0156
 M bunka03@uto.kumamoto.jp





宇土市ホームページ
https://www.city.uto.lg.jp/

新型コロナウイルス感染症の影響
で掲載内容が変更になる場合があり
ます。最新情報はホームページ
をご確認ください。

記号の説明

- ☎…問い合わせ先
- ☎…申込先
- ☎…電話番号
- ☎…FAX
- ✉…メールアドレス
- 🏠…ホームページ

無料で差し上げます。詳しくはお問
合わせください。

出願期間 第1回締切 2月28日(日)
第2回締切 3月16日(火)

☎ 放送大学熊本学習センター

096(341)0860

教室・講座

地域防災リーダースキル
アップ研修を開催します

地域での防災活動等の中心的役割
を担う「地域防災リーダー」のスキル
アップを目的に研修を開催します。
受講料は無料です。新型コロナウイルス
感染症対策として、次の会場で
のオンライン研修となります。

受講資格

市内在住で次のいずれかに該当す
る人

- ・「火の国ぼうさい塾」修了生
- ・防災士
- ・自主防災組織等で活動している人

募集人員 20人

日時 1月19日(火)13時~15時40分

会場 網津防災センター大会議室

申込期限 12月11日(金)

※申込書は熊本県か市のホームペー
ジからダウンロードしてください

☎ 危機管理課(内線213・243)

文化・芸術の
さまざまなジャンルの教室の
動画を配信しています

県内で活躍する文化・芸術の各ジャ
ンルの先生が、教室(初心者~上級者
コース)を動画で配信します。この機
会に自宅で習い事を始めてみませ
んか。詳しくはお問い合わせください。
ジャンル バレエ、フラダンス、ス
トリートダンス、フラワーアレン
ジメント、日本画、書道、日本舞踊、
吟詠、剣詩舞、邦楽など

☎ 熊本県文化企画・世界遺産推進課
096(333)2154

しごと

パートタイム・有期雇用労働
法が2021年4月から全面
施行されます

- ・不合理な待遇差は禁止です。
- ・事業主は、基本給や賞与、手当
など、あらゆる待遇について不合
理な待遇差を設けてはなりません。
- ・待遇差の内容や理由について説明
を求めることができます。

- ・パートタイム労働者・有期雇用
労働者は、正社員との待遇の違い
やその理由などについて事業主に
説明を求めることができます。
- ・職場でのトラブルについて紛争解

決援助制度が利用できません。

熊本県労働局が、無料・非公開
で紛争解決のお手伝いをします。

▼雇用形態に関わらない公正な待遇
の確保のための特別相談窓口

開設時間 8時30分~17時15分

※土日祝、年末年始を除く。

☎ 熊本労働局雇用環境・均等室
096(352)3865

障がいのある人を対象とした
職業訓練生を募集します

県立高等技術専門学校では、障がい
のある人の就職の促進や雇用の継続
を支援するため、多様な職業訓練を
行っています。令和3年2月開始訓
練科の募集締切は12月28日(月)です。
詳しくは「熊本県立高等技術専門校」
のホームページをご覧ください。

☎ 熊本県立高等技術専門校
096(297)9915



広告

食品にも使える除菌水

Eva Water

エヴァウォーター



キッチン(の)
除菌や消臭!



マスクや車内の
除菌に!



空中遊泳菌や
ハウスダストを撃退!

除菌

エヴァウォーターとは、次亜塩素酸ナトリウム水を弱酸性にすることで安全性を考慮した除菌消臭水です。
※30ml・400ml・1L・4L・20L販売しております。

除菌や消臭スプレーとして様々なシーンでご利用頂けます



ケアパーク株式会社

お気軽にお問い合わせください。

0964-22-3311

宇土市松山町 937-1 定休日/日・祝日
営業時間/9:00~17:00(月~金) 9:00~13:00(土)



がん検診一覧

問 保健センター ☎ (22) 2300

内容	個人負担金
胃がん	1,400円
肺がん	500円
腹部超音波	1,000円
乳がん(超音波) ※39歳以下	800円
乳がん(マンモ2 方向)※40歳代	1,500円
乳がん(マンモ1 方向) ※50歳以上	1,100円
子宮頸がん	1,200円
大腸がん	500円

特定健診日程

健診日	会場
12月 15日(火) 16日(水)	西部老人福祉センター
17日(木) 18日(金)	網津防災センター
19日(土) 20日(日) 21日(月) 22日(火) 23日(水) 24日(木) 25日(金)	保健センター
1月 8日(金) 9日(土) 13日(水) 15日(金)	

対象 18歳以上の市民(学生除く)

▼がん検診

受診料 無料

対象 30〜74歳の国民健康保険加入者

▼特定健診(基本健診)

実施時間 7時30分〜11時

特定健診(基本健診)の日程、各種がん検診の受診項目・受診料は次のとおりです。今年度中の最後の集団健診となりますので、未受診の人は、この機会にぜひ受診してください。

12月・1月は集団(複合)健診
 実施期間です

保健センター

宇土市のママ&パパへ

妊娠から出産、子育てまでをフルサポート

宇土市母子手帳アプリ
さぼUTO
 by 母子モ

の配信を開始しました

宇土市母子手帳アプリ「さぼUTO」は、妊娠・出産・育児・予防接種に関する記録やさまざまな子育て情報が収集できる電子母子手帳アプリです。

※紙の母子健康手帳を補完するものです。健診や予防接種の時は、母子健康手帳を持参してください。

問 保健センター ☎ (22) 2300

アプリの内容

・母親の健康記録・子どもの成長記録

妊娠中の健診記録や妊娠中から出産後まで継続した赤ちゃんの成長がグラフにできるので、一目でわかりやすく記録することができます。

兄弟姉妹の記録も一括で管理することができます。

・予防接種管理

誕生日や予防接種履歴を登録するだけで、接種の目安日をご案内します。プッシュ機能を使うことで、スマートフォン等のスリープ画面にも案内を表示することができます。

・子育て情報

妊娠中の週数に合わせたおすすめレシピや赤ちゃんの成長に合わせたお役立ち情報などが届きます。

・宇土市からのお知らせ

妊娠・出産・育児に関する宇土市からのお知らせを見ることができます。

登録方法

簡単3ステップで利用できます。

1. App Store/Google playストアから「母子モ」で検索
 2. 本アプリをダウンロード
 3. ユーザー登録し、自治体名「宇土市」を設定
- ※アプリ内の「設定」で「プッシュ通知」の「通知を許可」にすると、宇土市からの通知をプッシュ通知で受け取ることができます。



＼ 母子モ(ボシモ)で検索! /



QRコードから



Web版はこちら

▶ URL <https://www.mchh.jp>

宇土市にお住まいの皆さんへ
 毎月実施しています!

問 保健センター ☎ (22) 2300

※新型コロナウイルス感染症の状況次第で変更になる場合は、市ホームページ等でお知らせします。

乳幼児健診・教室

日程はカレンダー(P2~P3)をご確認ください。1歳6カ月児健診、2歳児歯科健診、3歳児健診の対象者には通知をお送りします。転入等で通知が届かない場合は、保健センターまでお問い合わせください。

健康相談

※要電話予約

保健センターでは、金曜(第4金曜除く)に健康相談を行っています。赤ちゃんから高齢者まで、どなたでもお気軽にご利用ください。

受付時間 9:00~11:00

相談内容 身体測定、体脂肪測定、食事相談など



母子手帳の交付

※要電話予約

妊娠がわかったら、すぐに母子手帳の交付を受けましょう。

日時 毎週火曜 10:00~11:00

内容 母子手帳および妊婦健診受診票の交付、妊娠中の生活について保健師・管理栄養士からの説明

持参するもの

- 妊娠届出書、個人番号カードまたは通知カードおよび次の①②のいずれか
- ① 運転免許証など顔写真のある公的な証明書 1点
 - ② 健康保険証など顔写真のない公的な証明書 2点

生活支援に関する情報

申請には期限があります。申請がまだの方は、お早目に申請をお願いします。
制度に関する情報は担当課へお問い合わせください。

宇土市役所 ☎(22)1111(代表)

土地の管理

▽被災建物解体後跡地管理補助金

熊本地震等で被災し、建物を解体した跡地に対して管理経費を支援します。詳しくはお問い合わせください。

対象者 解体後跡地の所有者個人か所有者から管理委任を受けた個人

条件 建物が半壊以上のり災証明書の交付を受けて解体した跡地を適正かつ恒久的に管理すること

対象事業 解体後跡地への防草シート設置、樹木の伐採、伐根など(設備費と備品費は除く)

補助額 対象経費の1/2(千円未満切捨て)で上限30万円

☎ 福祉課 復興支援係(内線226・227)

被災者生活再建支援金

住宅が全壊、大規模半壊等の被害を受けた世帯に支給します。加算支援金は再建の契約書ができ次第申請可能で、住宅再建方法(建築・購入、補修、賃借)に応じて支給額が異なります。

対象世帯 基礎支援金受給者世帯

支給額 加算支援金 37.5万～200万円

申請期限

加算支援金 **令和3年5月13日(木)**

☎ 福祉課 復興支援係(内線226・227)

義援金

▽一部損壊世帯への義援金

熊本地震義援金(修理費100万以上)、市独自義援金(修理費30万以上、解体・再建)の申請を受け付けています。申請は1回限りです。詳しくはお問い合わせください。

申請期限 **令和3年5月13日(木)**

☎ 福祉課 復興支援係(内線226・227)

住居の耐震化

▽戸建て木造住宅耐震診断士派遣事業

熊本県では、戸建て木造住宅の耐震診断を実施しています。

対象住宅 昭和56年5月以前着工の戸建て木造住宅または熊本地震で被災した戸建て木造住宅で要件を満たすもの

診断費用 住宅図面あり 5,500円
住宅図面なし 19,000円

☎ 熊本市建築住宅センター
☎096(385)0771

※令和2年度で終了します。

平成28年熊本地震による 住まい再建4つの支援

対象者 応急仮設住宅、みなし仮設住宅
入居世帯、全壊、大規模半壊、解体(大規模半壊・半壊)の世帯

①転居費用助成事業

(自宅敷地内での転居も対象)

助成額 1世帯当たり一律10万円

②民間賃貸住宅入居支援助成事業

助成額 1世帯当たり一律20万円

申請期限 **再建先転居日～6カ月以内**

☎ 福祉課 復興支援係(内線226・227)

③自宅再建利子助成事業

借入額(850万円までの)利子を助成

④リバースモーゲージ利子助成事業

毎月支払う利子の一部を助成

申請期限 **再建先転居日～6カ月以内**
か令和3年3月31日(水)の
いずれか早い日

☎ 県すまい対策室 ☎096(333)2821

住居の確保・再建

▽災害復興住宅融資

熊本地震で被災した住宅を復旧するための建設資金、購入資金、補修資金などを融資します

受付時間 9:00～17:00

(年末年始・祝日除く)

申込受付期限 **令和3年3月31日(水)**

☎ 住宅金融支援機構 ☎0120(086)353

▽土砂災害特別警戒区域内の被災住宅再建支援事業

▽被災私道復旧支援事業

☎ 土木課 庶務係(内線703・704)

固定資産税

▽半壊以上被災家屋の軽減

▽被災代替家屋・償却資産の特例

▽被災住宅用地の特例

▽被災土地の減免

☎ 税務課 課税係(内線511)

就学援助

▽就学援助制度

☎ 学校教育課 学務係 ☎(22)6502

中小企業

▽災害復旧貸付への一部補助

申込受付期限 **令和3年2月26日(金)**

☎ 商工観光課(内線612)

農業

▽被災農地の自力復旧支援

※**樹園地の石垣等も補助対象に含めるよう拡大。その場合は、被災状況が確認できる写真が必要。**

▽被災農業用施設の自力復旧支援

☎ 農林水産課 農地整備係
(内線606・607)

広告

毎日開催!!

参加 無料

スマホ教室

ご予約は、お電話または My docomo で。

バーコードアクセス



こんにちはお悩みありませんか?
☆スマホは持っているけど使いこなせない
☆スマホに変えたいけど操作が不安
☆スマホをもっと便利に使いたいたい
ドコモ以外の方も大歓迎!!

※本紙面の情報は2020年7月29日現在の情報となります。

宇土市三拾町 119-1

営業時間: 10:00～19:00
定休日: 毎月第3火曜日
駐車場: 有り

ドコモショップ宇土店 ☎0120-337-803



ドコモショップ宇土店

千早産物宇土販売所

SAKODA ホーム

フナニシダス農本店

ビッグモーター宇土店

小池製本舗

Honda Cars 熊本宇土店

放課後アイサービスすずらん

宇土駅前

新型コロナウイルス感染症に係る 各種支援制度等の情報

宇土市役所 ☎ (22) 1111 (代表)

新型コロナウイルス感染症の拡大による健康への不安や売上減少への不安など、皆さんの「困りごと、不安」に応じた情報や支援制度などを紹介します。詳しくはお問い合わせください。

新着情報

宇土市農林漁業支援給付金

宇土市の農林漁業者で、国の持続化給付金を申請し、支給決定額が上限に達した人を対象に、持続化給付金で算定した収入減少額から、持続化給付金の額を差し引いた額(上限20万円)を支給します。詳しくはお問い合わせください。

☎ 農林水産課 農業振興係(内線603)

宇土市経営継続補助金

宇土市の農林漁業者で、国の経営継続補助金で不採択になった人と、3月1日～5月13日の間に事業用機械装置を購入した人を対象に、機械装置等の取得に必要とする経費の1/2(上限10万円)を補助します。詳しくはお問い合わせください。

☎ 農林水産課 農業振興係(内線603)

税

市税の納税相談

一時的に税金を納付することが困難な場合は、税務課窓口で納税猶予等の相談を受け付けます。事前に電話することでスムーズに相談が行えます。

▽新型コロナウイルス感染症の影響で

- ・本人か家族が病気にかかった場合
- ・事業を廃止か休止した場合
- ・事業に著しい損失を受けた場合 等

▽来庁時に持参するもの

収入や支出が分かる通帳・帳簿・各種明細等の関係書類・印鑑

☎ 税務課 収納係(内線513・514・515)

固定資産税の軽減

制度の内容や提出書類、申請方法等、詳しくは市ホームページ、中小企業庁ホームページをご覧ください。

対象者 令和2年2月から10月までの連続した3カ月の売上が前年の同期間に比べ、30%以上減少している中小企業者等

対象資産 償却資産・事業用資産

適用年度 令和3年度の1年分

軽減額 減少額に応じて2分の1または全額

☎ 税務課 課税係(内線509)

給付金・手当金

ひとり親世帯臨時特別給付金

児童扶養手当を申請していない人も対象となる場合がありますので、ご相談ください。

基本給付の対象

次の①～③のいずれかに該当するひとり親世帯等

①令和2年6月分の児童扶養手当が支給された人(申請不要)

②公的年金等を受給しており、令和2年6月分の児童扶養手当の支給が全額停止された人(申請必要)

※資格がない人でも児童扶養手当の申請を行えば、②に該当すると推測できる人を含みます。

③新型コロナウイルス感染症の影響で収入が児童扶養手当と同じ水準になっている人(申請必要)

給付額 1世帯5万円、第2子以降1人につき3万円

追加給付の対象(申請必要)

基本給付対象の①か②に該当する人で、新型コロナウイルス感染症の影響で収入が減少している人

給付額 1世帯5万円

支給手続き

①に該当する人で追加給付を申請する場合は、収入が減少している内容を申請してください。それ以外の人は基本給付、追加給付ともに申請が必要です。子育て支援課窓口まで申請書を提出してください。

申請期間 令和3年2月26日(金)まで



厚生労働省ひとり親世帯臨時給付金ページ

☎ 「ひとり親世帯臨時特別給付金」コールセンター ☎ 0120(400)903

平日 9:00～18:00

申請方法について

子育て支援課(内線443)

宇土市緊急学生支援給付金

新型コロナウイルス感染症の影響で経済的に生活が困難な大学生等に市が給付金を支給します。申請書等詳しくは市ホームページをご覧ください。

対象

国の「学生支援緊急給付金」の受給決定を受けた人で、次のいずれかに該当する人

・市内に住所を有し、大学等に在学している人

・保護者等が市内に住所を有し、市外の大学等に在学している人

※国の「学生支援緊急給付金」は、大学が推薦した人に対し、日本学生支援機構(JASSO)が支給する給付金です。詳しくは在学する大学等でご確認ください。

支給金額 1人当たり5万円

申請方法

申請書等を教育委員会学校教育課に持参か郵送してください。

※申請書等は市ホームページからダウンロードできます。

申請期間 1月29日(金)まで

※当日消印有効

☎ 学校教育課 総務係 ☎ (22) 6502

事業者支援

事業者向け経営相談会

熊本県よろず支援拠点から派遣された専門家が、新型コロナウイルス感染症の影響を受けている事業者を対象に無料で相談会を実施します。

日時 第1木曜※事前予約制

(令和3年3月まで)

場所 市消費生活センター

(中央公民館1階)

定員 5人

相談内容

・持続化給付金等の申請方法のアドバイス
・資金繰り、経営改善の相談など

申込方法 電話でお申し込みください

☎ ☎ 商工観光課(内線612・613・615)

知っておきたい 国民年金



年金の相談窓口を知っていますか？

市民保険課 国保年金係 ☎(22) 1111 (内線425)
熊本東年金事務所 ☎096 (367) 2503

日本年金機構では、年金についての電話相談や窓口相談を行っています。年金の事で相談やお問い合わせの場合は、ぜひお気軽にご利用ください。

電話での年金相談

お問い合わせの場合は、基礎年金番号か年金証書番号が確認できるものを用意してください。

▼年金相談についての一般的なお問い合わせ

「ねんきんダイヤル」

☎ 0570(05)1165

☎ 03(6700)1165 (IP電話)

受付時間 月曜 8:30～19:00
火曜～金曜 8:30～17:15
第2土曜 9:30～16:00

▼国民年金の加入についての一般的なお問い合わせ

「ねんきん加入者ダイヤル」

☎ 0570(003)004

☎ 03(6630)2525 (IP電話)

受付時間 月曜～金曜 8:30～19:00
第2土曜 9:30～16:00

▼ねんきん定期便・ねんきんネットのお問い合わせ

「ねんきん定期便・ねんきんネット専用ダイヤル」

☎0570(058)555

☎03(6700)1144 (IP電話)

受付時間 月曜 8:30～19:00
火曜～金曜 8:30～17:15
第2土曜 9:30～16:00

※間違い電話が発生していますので、おかけ間違いのないようご注意ください。第2土曜を除く土日祝日、12月29日～1月3日の期間は利用ができません。

代理人（二親等以内）がお問い合わせをする場合は、本人の基礎年金番号と代理人の基礎年金番号が確認できるものをご用意ください。

年金事務所での相談

年金相談の時には、年金手帳・年金証書・振込通知書などの他、相談者本人であることを確認できるものを持参してください。代理人が相談する場合は、委任状と代理人の運転免許証など身分証明書が必要になります。予約の場合は、基礎年金番号が確認できるものを用意してください。

▼熊本東年金事務所

受付時間 月曜～金曜(平日) 8:30～19:00
週初めの開所日 8:30～19:00
第2土曜 9:30～16:00

住所 熊本市東区東町4-6-41(駐車場あり)

☎ 096(367)2503(自動音声案内)

☎ 0570(05)4890(予約受付専用)

☎ 03(6631)7521 (IP電話)

受付時間 月曜～金曜(平日) 8:30～17:15

▼熊本東年金事務所出張相談所(完全予約制)

日時 第1・第3木曜 10:00～15:00

場所 宇土市福祉センター

※予約は熊本東年金事務所にて受け付けます。

ねんきんネットで簡単確認

インターネットサービス「ねんきんネット」では、いつでもどこでもパソコンやスマートフォンなどから、自身のこれまでの年金記録確認や将来受給する年金の見込額を試算することができます。

ご利用には、日本年金機構のホームページから事前の利用登録が必要です。

日本年金機構ホームページ

<https://www.nenkin.go.jp>



新型コロナウイルス感染症の影響で延期や中止になる場合があります。
相談する前に確認をお願いします。

宇土市役所
☎ (22)1111 (代表)

地域職業相談室

相談室では、専用の検索機(パソコン)での求人情報の検索や職業相談、職業紹介など、雇用保険や職業訓練の手続きを除き、ハローワーク宇城と同じことができます。ぜひご利用ください。

日時 月曜～金曜(年末年始・祝日除く)
9:30～17:00
場所 市役所別館2階

☎ 地域職業相談室 ☎ (26)1003

ジョブカフェ・宇城ブランチ(無料職業紹介所)

就職に当たり、何から始めたらいいか悩んでいませんか?就職を希望する人(若者や転職希望者、高齢者、障がいのある人など)どなたでも、お仕事さがしのお手伝いをします。予約制で個別に相談に応じます。

日時 月曜～金曜(祝日除く)
10:00～17:00(木曜のみ16:00まで)
場所 宇城地域振興局1階(松橋町久具400-1)

☎ ジョブカフェ・宇城ブランチ ☎ (32)1529

高齢者のための無料職業紹介所

高齢者(概ね60歳以上)に本人の希望と能力に応じた仕事を紹介します。高齢者能力活用推進員(相談員)がお持ちしています。

日時 月曜、水曜、金曜(祝日除く)
10:00～16:00
場所 宇城保健所2階(総務福祉課内)

☎ 熊本県高齢者無料職業紹介所 ☎ (33)4667

ヤングテレホン

子どもや保護者、地域の人が抱える心配事の相談に青少年センターの指導員が電話で応じます。相談内容に応じて、専門機関などへの紹介も行います。

内容 学習、交友関係、学校生活、いじめ、不登校、子育て、就学、進路、問題行動など
日時 月曜、水曜(祝日除く)
13:00～17:00

☎ ヤングテレホン ☎ (23)1139

☎ 生涯活動推進課 生涯学習係 ☎ (22)6510

ハラスメント対応特別相談窓口

12月は「職場のハラスメント撲滅月間」です。働く人だけでなく、企業の担当者も相談できます。

開設日時 12月1日(火)～3月31日(水)
月曜～金曜(祝日・年末年始を除く)
8:30～17:15

☎ 熊本労働局雇用環境・均等室 ☎ 096(352)3865

熊本県子ども・若者総合相談センター出張相談会

将来が不安、人間関係で悩んでいる、学校(仕事)に行けない、学校(仕事)を辞めてしまった等、さまざまな悩みや心配していることについてご相談ください。

対象 15歳～39歳までの人とその家族、友人、知人等
日時 12月16日(水) 10:00～16:00
場所 松本学園 宇城事務所

宇城市不知火町御領731 千里殖産ビル2階

☎ 熊本子ども・若者総合相談センター～COCON ここん～
☎ 096(387)7000(月曜～金曜 8:30～21:00)

消費者トラブル注意報

格安をうたう家具や家電品等の模倣サイトにご注意!

—注文した商品が届かない!
—いったいどこで契約したの?—

【相談事例】

ネット広告に表示されていた有名な家電メーカーのサイトで掃除機を注文したが、その後、商品到着予定日を2日過ぎても届かなかった。サイトの問合せフォームから問い合わせしても返信が来ず、注文した商品の配送状況も確認できないので、サイトの会社概要に記載されている問合せ先に電話したところ、「それは正規サイトを装った模倣サイトです。」と言われた。どうやら正規のメーカーのサイトをそのままコピーした模倣サイトで、問合せフォームだけを変えたものだった。返金してほしい。

【相談員からのアドバイス】



- ・販売価格が大幅に割引されている。(販売価格があまりにも安い場合は購入を控える)
- ・サイトのURLの表記がおかしい。(正規サイトのURL表記と少しだけ異なっている)
- ・事業者の住所の記載がない。住所の表記はあるが、場所を調べてみるとおかしい。(田んぼや畑、個人宅になっているなど)
- ・事業者への連絡方法が、問合せフォームやフリーメールだけになっている。
- ・決済がスムーズにいかず、何度も情報を入力させられる。
- ・利用規約等におかしな記載・不当な記載がある。
- ・サイト内のリンクが正常に機能しない。

契約について不安に思うことやトラブルが生じた場合は、早めに宇土市消費生活センターにご相談ください。

☎ 宇土市消費生活センター ☎ (23)3251

くらしの無料相談窓口



消費生活相談

消費生活に関する問題や多重債務など、専門の知識を持った相談員が相談に応じます。

日時 月曜、火曜、水曜、金曜(年末年始・祝日除く)
10:00～16:00

場所 市消費生活センター(市役所別館1階)

相談方法 電話相談か来庁

※電話での相談も対応可能です。

☎ 市消費生活センター ☎(23)3251

司法書士相談(要予約)

多重債務や遺産相続など、司法書士が相談に応じます。事前予約制で、相談時間は一人30分以内です。秘密は厳守します。お気軽にご相談ください。

日時 12月24日(木) 13:00～16:00

場所 市消費生活センター(市役所別館1階)

定員 先着6人

申込方法 電話でお申し込みください

※電話での相談も対応可能です。

☎ 商工観光課 ☎(22)1111(内線612)

行政相談

国の行政機関などに対する意見や苦情など、行政相談委員が相談に応じます。

※新型コロナウイルス感染拡大防止のため、12月の相談は中止します。ご了承ください。

☎ 総務省 熊本行政評価事務所 ☎0570(09)0110

☎ 総務課 行政係 ☎(22)1111(内線209)

人権相談

人権問題や家庭問題など、人権擁護委員や法務局職員がさまざまな心配ごと、困りごとの相談に電話で対応します。ご相談のある人は下記までお問い合わせください。

日時 月曜～金曜(祝日除く) 8:30～17:15

☎ みんなの人権110番 ☎0570(003)110

☎ 法務局 宇土支局 ☎(22)0320

☎ 総務課 行政係 ☎(22)1111(内線210)

年金相談(要予約)

年金請求の手続きや受給している年金についてなど、年金事務所の職員が相談に応じます。事前予約制です。※状況により中止になる場合があります。詳しくは年金事務所へお尋ねください。

期日 12月 3日(木)
12月17日(木) } 福祉センター 2階 和室
1月 7日(木)

時間 10:00～15:00

☎ 熊本東年金事務所 お客様相談室 ☎096(367)2503

こころの健康相談(要予約)

気分や落ち込み、不眠、人間関係の悩みなどのこころの健康に精神科医が相談に応じます。事前予約制で、本人に限らず、家族や関係者からの相談にも応じます。※保健師による相談は随時受け付けています。

期日 12月10日(木)、1月12日(火)

時間 14:00～16:00

場所 宇城保健所相談室

申込方法 前日までに電話でお申し込みください

☎ 宇城保健所 ☎(32)1207

自立相談

経済的な問題や仕事のこと、生活上の困りごとを抱えている人に対し、一人ひとりの状況に応じた相談や就労を含めた支援などを行います。

日時 月曜～金曜(祝日除く)

9:00～17:00

場所 うと自立相談センター(社会福祉協議会内)

☎ うと自立相談センター ☎(23)3756

宇土ふれあい福祉相談所

さまざまな問題に専門の相談員が応じます。

【申込不要の相談】

▽ふれあい福祉相談 月曜～金曜 10:00～15:00

▽成年後見相談 毎月第1金曜 13:00～16:00

【申込必要の相談】

▽法律相談 毎月第3金曜 13:00～16:00

(予約受付は毎月1日より8人まで ※初回の人優先)

▽不動産相談・介護相談 お問い合わせください

☎ 社会福祉協議会 ☎(23)3756(祝日除く)

高齢者のための相談窓口

地域包括支援センター(南段原町164-5)では、専門医や保健師、社会福祉士などで構成する認知症初期集中支援チームが認知症の相談に応じます。このほか、在宅医療・介護支援センターが高齢者のさまざまな相談に応じます。

日時 月曜～金曜 8:15～17:15

※緊急の場合は上記の日時以外も受け付けます。

☎ 地域包括支援センター ☎(24)1555

家庭児童相談・婦人相談

子育て支援課では、子どもについての問題は、家庭児童相談員が、DVや離婚等については、婦人相談員が対応します。事前にお電話ください。

日時 月曜～金曜(祝日除く) 8:30～17:15

場所 子育て支援課 子ども家庭支援係

☎ 子育て支援課 子ども家庭支援係

☎(22)1111(内線421・422)

甘〜いジャムを作ったよ

走潟小学校で「マルメロ」ジャムづくり

10月20日(火)、走潟小学校で4年生23人が「マルメロ」のジャムを作りました。マルメロは中央アジア原産の果物で、果実は洋梨の形をしています。かつて走潟地域で栽培されていましたが戦後に途絶え、現在は「走潟マルメロ会」が果実を育てて復活に取り組んでいます。児童たちはマルメロ会員の指導を受け、果実を細切れにして煮詰め、グラニュー糖を加えた後、さらに煮詰めてジャムを完成させました。児童たちは、作ったジャムをパンに塗っておいしそうに食べていました。



細切れにしたマルメロを煮詰める児童たち

交通安全に尽力

熊本県交通安全功労者知事表彰

10月20日(火)、交通安全に関して顕著な功績があった個人と団体を表彰する熊本県交通安全功労者表彰の伝達式があり、今年度は、宇土市から村上元弘さん、湯野正さん、山本新一さんの3人が受賞されました。受賞された3人は、宇土市交通指導員として、長年にわたって早朝から生徒の登校を見守り、安全な通学通勤路の確保とさまざまな交通安全に関する街頭指導を行っていただき、市の交通安全に貢献されました。今回の受賞に際し「誇りに思います」とみなさん笑顔で語られました。



熊本県交通安全功労者知事表彰受賞者のみなさん

「あさりのオリーブオイル漬け」

グッドデザイン賞受賞を報告

10月22日(木)、宇土市と宇土市の農漁業団体で構成された「宇土市の旬を届ける実行協議会」が作った「あさりのオリーブオイル漬け」のパッケージをデザインしたデザイナーの上原寛さんが、市役所を訪れ、本商品がグッドデザイン賞を受賞したことを元松市長に報告しました。上原さんは、「これからも宇土の宝をPRできるように頑張りたいと思います」と挨拶しました。「あさりのオリーブオイル漬け」は、宇土マリーナおこしき館、昭和カフェ銀乃船、菓舗讃岐屋、桑田商店で販売中です。



グッドデザイン賞受賞を報告した上原さん(左)

白山頂上への道を整備

神山地区住民が光園寺周辺を清掃

10月25日(日)、神山地区の住民8人が光園寺周辺の清掃を行いました。清掃活動は、月2回のペースで定期的に行っており、寺周辺の木や竹を伐採して草刈りを行い、白山頂上へつながる道を整備しています。この日は、草刈りや木の枝の伐採等、朝から約3時間かけて清掃活動を行いました。神山地区の山田勝也区長は、「寺周辺は神山地区の住民にとって思い出の場所、今後も定期的に活動を続け、白山頂上への新しいルートとして利用してもらいたい」と話しました。



光園寺周辺を清掃する神山地区の住民のみなさん



防災に対する意識を再確認しました

普段から防災に対する意識を 宇土市総合防災訓練

10月25日(日)、宇土市総合防災訓練が走湯小学校であり、住民や市関係者など約50人が参加しました。今年は新型コロナウイルス感染症対策として、式典や一部訓練を省略して実施しました。訓練は午前8時からの安否確認から始まり、その後、津波避難を想定して実施されました。津波避難訓練は、大津波警報が発令された状況で速やかに小学校へ避難する経路を確認するために行われ、訓練後に実施された、中村危機管理アドバイザーの防災講話に参加した住民は真剣な表情で講話を聞いていました。



第1分団第1班と第2分団第6班に配備されました

地域の防災に活躍 小型動力ポンプ付積載車配車式

10月31日(土)、小型動力ポンプ付積載車の配車式を市役所駐車場で開催しました。宇土市消防団には本部と7つの分団があり、合計36台の小型動力ポンプ付き積載車を各地区に配備して、消防団活動を支えています。車輛の使用が20年を経過したものについては入れ替えを行っており、今年度は第1分団第1班(宇土地区)と第2分団第6班(花園地区)を入れ替えました。配車式後、団員たちは新しいポンプの取り扱い説明を受け、使い方を習得しました。



内閣総理大臣賞を受賞した永守蒼穹さんの
「岸本調和の句」

永守さんは、令和3年7月に県立美術館分館で開催される「宇土高校創立100周年記念書道展」に出展されます。

書の大作「岸本調和の句」

永守蒼穹さんが内閣総理大臣賞を受賞

10月30日(金)から東京都の国立新美術館で開催された「改組新第7回日展」で、本市出身の書家で日展会員の永守蒼穹(そうきゅう)さんの書「岸本調和の句」が、今年度最も優秀な作品に贈られる内閣総理大臣賞に審査会員の中から選ばれました。受賞作の「岸本調和の句」は、江戸時代の俳人である岸本調和が詠んだ「日本紀や 銀杏(いちよう)に埋(うず)む 神無月」を揮毫(きごう)した縦横各140cmの大作で、「磨かれた感性で構造的、技法的、見事な調和作品に仕上げられ、作者の鼓動が紙面に響く」と評されました。

ながもり・そうきゅう

昭和25年生まれ、69歳。本町6丁目出身。宇土高校卒業後、大東文化大学入学。大東文化大学卒業後、近代詩文書を提唱した金子鷗亭(おうてい)・卓義(たかよし)に師事。現在は全日本書道連盟理事、国内最大級の書道団体・創玄書道界の副理事長などを務める。



仮設団地の廃材で椅子を作成 網田小学校でワークショップ開催

11月5日(木)、網田小学校で熊本地震の仮設団地を解体した廃材を活用するワークショップが開催され、6年生13人が参加しました。このワークショップは、九州・山口の大学生らでつくる「KAISEIプロジェクト」の一環で、県内ではこれまでに益城町などで開催されています。今回は、境目仮設団地の集会所などの廃材を利用し、椅子を作成しました。参加した児童たちは、熊本県立大学の佐藤哲准教授と研究室の学生の指導を受け、電動工具で釘を打ち、最後に防水剤を塗って見事に仕上げました。



県立大生の指導受けながら椅子を作る児童たち

親子で楽しみました ぴよんぴよん広場お楽しみ会

11月6日(金)、児童センターで「ぴよんぴよん広場お楽しみ会」が開催されました。ぴよんぴよん広場は、幼児とその保護者を対象としたもので児童センター内外で季節の遊びを楽しみながら子どもや親同士の仲間づくりを目的としたサークル活動です。お楽しみ会には親子8組が参加し、かけこや親子技走、ダンスを楽しみました。最後は芋ほりを体験し、参加した子どもたちは、掘った芋を保護者や先生に笑顔で見せていました。



親子でダンスや芋ほりを楽しみました

火災予防を呼びかけました 秋季火災予防運動出発式、消防団非常呼集訓練

11月9日(月)、市防災センターで秋季全国火災予防運動の出発式が行われ、宇土市消防団(山本章博団長)が積載車に分乗し、全国統一防火標語「その火事を 防ぐあなたに 金メダル」を市内一円で呼びかけました。予防運動期間の最終日となる11月15日(日)には、早朝5時から非常呼集訓練を実施しました。この訓練は、昼夜を問わず、いつ発生するか分からない災害に対処するため、防災行政無線のサイレンを合図に分団ごとに訓練を実施するもので、午前5時のサイレン吹鳴とともに火災想定現場に向かい、ポンプを複数中継させて放水を行う訓練を実施しました。



非常呼集訓練で放水を行う消防団員

約14,000個の画びょうを使用 正代関の画びょうアートが登場

11月10日(火)、ecowin宇土アリーナ(宇土市民体育館)に正代関の画びょうアートがお目見えしました。このパネルアートは、正代関の秋場所優勝と大関昇進を記念し、11月11日(水)からの「税を考える週間」に合わせて宇土法人会が作成しました。同法人会の青年部が約3週間かけて作成したこのパネルアートは、賜盃を持つ正代関を縦横各240cmのパネルに表現しました。正代関の画びょうアートは、ecowin宇土アリーナの正面玄関に展示されています。



賜盃を持つ正代関が見事に表現されています

宇土半島和の職人展 かわしり編

宇土半島で創られた焼物や染織、刃物、張り子、楽器、木竹金工など、地域の中で培われている伝統的精神と作り手の「技」を紹介し、来場者の「心」に触れる作品を一堂に展示・販売します。入場無料です。ぜひお越しください。

日時 12月2日(水)～12月13日(日)
10:00～17:00(13日は16:00まで)

場所 熊本市くまもと工芸会館

宇土市出展者

蒼土窯・工房青彌・小山本手打刃物・のはらで染めもの・弥生竹工芸・宇土張り子・工房あねもね・栗崎木彫工房・暮らしの手しごとくらしごと

宇城市出展者

デコイ工房・松朋銘尺八製管師・こりか

☎ 蒼土窯 ☎ (27)0777 M utohanto.wa@gmail.com

参加者募集 雁回山自然観察トレッキング

熊本県森林インストラクターが雁回山の森林ガイドを行います。事前申込や参加費は不要です。樹木や草花を観察しながらゆっくり遊歩道を歩きませんか？

日時 12月13日(日) 9:30～12:00(受付9:00)

場所 六殿宮前駐車場(熊本市南区富合町)

観察コース 雁回山山麓の遊歩道



☎ (一社)熊本県森林インストラクター協会
☎ 090(2582)9648

運命のめぐり逢いに近づくための 婚活個別面談会を開催します

婚活セミナーと個別面談会で貴方の素敵な出会いをバックアップします。参加費は無料です。ぜひご参加ください。

対象 独身の男性・女性(年齢不問)

日時 12月20日(日)
1部 13:00～ } 婚活セミナー後、30分毎に面談会
2部 15:00～ }

場所 宇土市内飲食店※申込み時にお知らせします。

参加費 無料

申込方法 電話でお申し込みください。

☎ ☎ NPO法人幸サポート(12:00～20:00)
☎ 090(2517)8910(井上)
☎ 090(1089)2565(吉見)

入寮生募集中!女子学生も歓迎 熊本県出身者の学生寮「有斐学舎」

有斐学舎(ゆうひがくしゃ)は、関東の大学で勉強する熊本県出身者のための学生寮です。アクセスは、東部東上線・柳瀬川駅から徒歩3分程度です(池袋迄20分余)。熊本県から東京・埼玉・神奈川の大学に入学予定の人は入寮をご検討ください。寮費が安いだけでなく、他の学生寮より交通の便が良く、エアコン、インターネットwifi完備です。学業を優先したい学生にとって理想の環境です。

所在地 埼玉県志木市柏町6-27-14

部屋料(月額) 2人部屋18,000円
1人部屋24,000円

募集締切 第1回 1/21(木)
第2回 3/11(木)
第3回 3/26(金)



☎ 公益社団法人肥後奨学舎有斐学舎 ☎ 048(473)7591

第54回宇土市新春サッカー大会 中止のお知らせ

毎年恒例の「初蹴り」となる1月2日の宇土市サッカー協会主催「新春サッカー大会」は、新型コロナウイルス感染症感染防止のため中止します。この大会は半世紀以上続く6人制のサッカー大会で例年、市内外から60チームを超える参加があり、観客も多く来場されるため、中止を決断しました。新年の始まりに「郷里に帰って正月はサッカー」はできませんが、新型コロナウイルス感染症が終息しましたら開催しますので、ご理解をお願いします。

☎ 宇土市サッカー協会 会長 野口修一
☎ 090(3666)7682

2021年 市民手帳残りわずかです

市や県の情報が掲載しており、普段の生活に便利に一冊です。在庫がなくなり次第、販売は終了します。ぜひご購入ください。

価格 550円(税込み)
サイズ 縦=17cm×横9.4cm
販売場所 まちづくり推進課
(仮設庁舎2階)
網田支所
網津支所



☎ まちづくり推進課 情報支援係(内線810・811)

温故知新 とうと学だより

緑川の渡し船

昭和8年(1933)に近代的な鉄筋コンクリートの平木橋(※)が架けられ、走潟村と川口村(現熊本市南区川口町)が橋で結ばれました。それまで走潟は四方を川に囲まれた島のような地形でしたので、対岸との往来は渡し船を利用していました。

この渡し船について、江戸時代の様子はわかりませんが、明治時代以降は記録が残されており、当時の利用状況がわかります。渡し船に関する最も古い記録は、明治29年(1896)の運賃表で、このときは走潟村の芥川新三郎ら3名が宇土町と走潟村を結ぶ太郎兵衛渡(現平成走潟大橋付近)で渡し船を営業していました。当時の運賃は、片道一人5厘、また人力荷車や荷馬などの運搬用具の種類に応じて6厘から1銭8厘まで細かい規定がありました。さらに、夜10時から早朝5時までの時間帯と、川の水かさ(約7.5m)まで増したときは5割増し、暴風時や水かさ5尺以上のときは通常の5倍までの運賃を要求できる規定もあ

りました。こうした運賃規定から、当時の渡し船は乗客がいれば24時間休みなく営業し、増水時にも船を出す過酷な仕事だったことがわかります。実際に、船の転覆事故もたびたび起きており、明治42年、暴風雨の中、渡河中の船が転覆して緑川村民5名が行方不明となり、大正9年(1920)には宇土町で芝居見物をした帰りの客を乗せた船が深夜0時頃に転覆し、2名が亡くなっています。

明治31年、渡し船を営業していた芥川新三郎ら3名は、物価高騰や利用者減少を理由に県に対して運賃の増額を申請しています。渡し船の航路は村道扱いでしたので、民営といえども公共交通の一部として、営業や運賃改定には県の許可が必要でした。このときは、片道一人5厘→8厘など概ね3割から6割の増額を願いました。が、太郎兵衛渡の運賃を上げると、県内すべての渡し船の運賃を上げなければならなくなるという理由で却下されましたが、明治40年には1銭に引き上げ

られています。片道一人の運賃5厘は現在の価値では約100円、1銭は約200円といったところでしょうか。当時の1日あたりの利用者数は不明ですが、40年ほど時代が下った昭和初期の利用者数は1日約1200人だったとの記録が残っています。さて、ここまでは太郎兵衛渡について述べてきましたが、他にも緑川には次の渡し場がありました。

- ① 走潟村ー川口村字方丈
- ② 走潟村ー緑川村大字新開
- ③ 笹原村ー川口村字二丁
- ④ 走潟村字有広ー杉合村字莎崎
- ⑤ 走潟村字渡場掛ー緑川村字龜取

①と②は明治時代の絵図には記載されていますので、明治時代から渡し船があったことが判明します。ただし、両方とも絵図には「太郎兵衛渡」と書かれていますので、太郎兵衛渡は3か所あったこととなります。③は緑川河口の渡し船で、これも明治時代には渡し船がありました。絵図には「二丁渡」と書かれています。④と⑤は大正時代から営業を始めた新しい渡し場です。

昭和に入り、治水対策として国による緑川の改修工事が行われ、嘉永新川が緑川本流になりました。これにより

現在の浜戸川の水量が減ったことで、干潮時は渡し船の営業ができなくなりました。ため、県が昭和15年に木製の太郎兵衛橋を建設しました。緑川の改修工事と平木橋・太郎兵衛橋の完成により、人々の暮らしを支えた渡し船は次第にその役割を失っていきました。

(※)当時の平木橋は、現在の平木橋より約40m下流にありましたが、昭和63年5月の集中豪雨により橋脚の一部が流失し、翌年12月に現在の平木橋が建設されました。





図書館だより

12月のおすすめ図書

- 開館時間 平日：9：30～18：00
土・日：9：30～17：00
- 休館日 毎週木曜日、祝日、年末年始
- 問い合わせ 宇土市立図書館 ☎(22)4512

幼児向け

PICKUP 01

どすこーい

山岡ひかる 作
アリス館



つるつるすべったぺんぎんさんもお水が足りなくて、ふらふらしたおはなさんも、ごろごろ転がるくまさんも、どすこーいのかけごえで、元気にぴん!読むと元気が出てくる絵本。

小学生低学年向け

PICKUP 02

ネコノテパンヤ

高木さんご 作/黒井健 絵
ひさかたチャイルド



小さなパン屋さん「ネコノテパンヤ」で、お店番をしていたななえ。「カラ〜ン コロ〜ン」と店の戸が開くと、霧といっしょに不思議なお客さんがあらわれて…。『おはなしチャイルド』2019年度11月号を書籍化。

小学生高学年向け

PICKUP 03

もっとよのなかルールブック メシが食える大人になる!

高濱正伸 監修/林ユミ 絵/日本図書センター



「メシが食える大人になる」ことを目指そう!自分で自分の悪口を言わない。ほめことばは素直に受け入れる。信用という貯金をしっかりためる…。大人になる前に知っておいてほしい大切なことを50のルールにして紹介する。

中高生向け

PICKUP 04

未来の自分に出会える古書店

齋藤孝 著
文藝春秋



進路、受験、友情…。迷った時にこの一冊!中2と高2の兄弟が古書店「人生堂」の店主に導かれ、読書を通じて成長していく姿を、著者初の小説スタイルで描く。

一般向け

PICKUP 05

スター Star

朝井リョウ 著/朝日新聞出版



新人の登竜門となる映画祭でグランプリを受賞した尚吾と紘。2人は名監督への弟子入りとYouTubeでの発信という真逆の道を選ぶ。作品の質や価値は何をもって測られるのか…。『朝日新聞』連載を加筆し単行本化。

一般向け

PICKUP 06

魔法のてぬきごはん 世界一ラクチンなのに超美味しい! 簡単すぎる! 85品

てぬキッチン 著/ワニブックス



レンジだけおかず、フライパンで揚げ焼き、材料3つだけのおつまみ…。YouTubeで話題のてぬき料理研究家が、できるだけ手を抜いて、少ない材料で、誰でも失敗せずに美味しく作れるごはんレシピを紹介する。

図書館のサービスの一部を 紹介します

本のリクエスト

読みたい本が図書館にないときは、リクエスト用紙に記入して、カウンターの職員に提出してください。用意でき次第、電話かメールで連絡します。用意できない場合もあります。

コピーサービス

図書館が所蔵している資料に限り、著作権法の範囲内で利用できます。コピー申込書に記入してカウンターの職員に提出してください。コピー(白黒)1枚につき10円です。

利用に当たってのお願い

新型コロナウイルス感染症拡大の防止にご協力ください。

- ・マスクの着用
- ・入退館時の手指のアルコール消毒
- ・体調が悪い場合は、入館をご遠慮ください。
- ・人と人との間隔(2m目安)を十分にとってください。
- ・3密にならないよう、譲り合って短時間の利用をお願いします。

今後、変更等が生じた場合は、市ホームページ等でお知らせします。



年末年始休館の お知らせ

12月28日(月)～1月4日(月)は、年末年始のため、休館します。

開館は、1月5日(火)からです。ご迷惑をおかけしますが、よろしくお願い致します。

12月14日(月)～27日(日)は、図書に限り1人10冊まで貸し出します。

視聴覚資料(CD/DVD)は通常通りです。





今回から、皆さんにとってもなじみ深いラジオ体操をヨーガ的にゆつくりと行います。ラジオ体操は長い歴史をもち、よく考えられた構成となっています。

このラジオ体操の一つひとつの動きをヨーガ的呼吸に合わせてゆつくりと行うことで、硬くなった筋肉の柔軟性を高め、さらに自律神経を整え、心身両面の健康増進に努めましょう。



②息を吐きながら腕を下ろす。
※吐き終わると同時に腕が元の位置に戻るように。



①息を吸いながら腕を上げる。
腕を上げた姿勢のまま、お腹周りの筋肉が刺激されているのを感じながら、体力に応じて呼吸を3回～5回繰り返す。

ポイント

- ・ ゆつくり行う
- ・ 呼吸と動作を一致させる
- ・ ねらった筋肉を意識して行う
- ・ 姿勢を一定時間保つ

地域おこし協力隊 Facebook ページで動画を公開しています。



寝ながらバージョン



つま先を天井に向けて

腕を下ろす時は、手を床面に触れながら下ろす。

基本姿勢



足は腰幅に開いて、背もたれは使わない。

香典返し

市社協に次の方々から寄付がありました。厚くお礼申し上げます。故人のご冥福をお祈りします。(敬称略)

岩古曾町	旭町	新町二丁目	入地町	熊本市東区尾ノ上	本町三丁目	住吉町	住吉町	下網町	定府町	岩古曾町	赤城町	網津町	網津町	伊無町	境目町	松山町	赤松町	栄町	住吉町	住吉町	岩古曾町		
那須美津子	奥村	境本	松岡	平川	津川	城本	末富	森下	安野	野添	小宮	宮村	小篠	西下	木下	岩瀬	福田	松田	西村	大谷	野村	河野	
亡父	亡母	亡母	亡母	亡母	亡母	亡母	亡母	亡母	亡母	亡母	亡母	亡母	亡母	亡母	亡母	亡母	亡母	亡母	亡母	亡母	亡母	亡母	亡母
三積(九五)	ヨシ	良二	久子	シムツ	繁光	利光	マエ	陽子	昭子	義則	光徳	良藏	壽美	秀勝	剛一	トミ	尚子	尚子	尚子	尚子	尚子	尚子	尚子

編集後記
ボイスメモ機能など、取材でもよく使うスマートフォン(以下スマホ)とある休日、私のスマホに異常が発生しました。スマホが真っ暗になったため、電源が入らなくなり、100%近くあったバッテリーの残量がいきなり1%になってしまいました。再度充電しても、またすぐ1%に。結果として、常に充電してないといけないという恐ろしい事態になってしまいました。「大切なデータが消えたらどうしよう?」という不安が頭の中を駆け巡り、スマホのことが気になる始末。他のことが手につかない状態の私は、すぐに修理に持っていきました。その結果、原因はバッテリーの劣化と特定され、お店の方の説明によると、バッテリーが膨らんでいたそうなんです。その後、バッテリーを交換してもらい、なんとか事なきを得ましたが、バッテリーが膨らんだ状態で外から強い衝撃が加わると発火することもあるようです。今回の件でスマホに支配されているみたいなものだなと身をもって実感した私。今後は定期的なメンテナンスを心がけ、たまには自分用のためにスマホを使用しない時間を設けたいと思います。(西)

●データでみる宇土市

人口・世帯数	交通事故発生件数	犯罪認知件数	火災発生件数
(R2.10.31 現在)	(R2.1.1 ~ 10.31)	(R2.1.1 ~ 10.31)	(R2.1.1 ~ 10.31)
人口 36,938人 (+14人)	発生件数 55件 (-23件)	認知総数 34件 (-23)	発生件数 8件 (-1件)
17,708人 (+14人)	負傷者数 68人 (-34人)	強制わいせつ 1件 (±0)	建物火災 2件 (-2件)
19,230人 (±0人)	死者数 1人 (+1人)	空き巣 1件 (-3)	その他火災 6件 (+1件)
15,491世帯 (+35世帯)	() は前年同月比	自動車盗 0件 (±0)	() は前年同月比
() は前月比	準備よし! あなたのを守る 反射材	オートバイ盗 2件 (+2)	その火事を 防ぐあなたに 金メダル
		自転車盗 7件 (-18)	
		車上ねらい 7件 (-6)	
		万引き 16件 (+2)	
		※速報値であり変更になる場合があります。() は前年同月比	

「今年の汚れ！今年のうちに〜」
 かつて流行したCMソングで、年末を迎える度にふと思い出すこのフレーズとメロディー。言葉のとおり「今年の汚れ」をきれいさっぱり落とし切つて、そして、「今年のうちにやりたかつたこと、やるべきこと」をやり切つて、すがすがしい気持ちで新年を迎えたいと思う今日この頃です。

さて、熊本地震から5度目の新年を迎えようとしています。この4年半を超える歳月の間、途絶えることなく現在も継続していただいているご支援があります。それは、県内外の自治体からの人的支援。発災直後から今日に至るまで、全国17自治体から延べ73人にも上る貴重な人材が中長期間の応援職員として派遣され、今なお、本市の復興にお力添えをいただいています。

現在は、県内の熊本市と天草市のほか、県外からは「災害時の相互応援協定」を締結したご縁により、千葉県市川市と神奈川県伊勢原市から応援に来ていただいています。

先般、お礼のご挨拶に向向き、派遣にご尽力いただきました市長様をはじめ、関係者の皆様にご挨拶をさせていただきます。

方々の存在が、復興からの発展を目指す本市にとりまして何よりの支えとなつていてることを痛感しました。また、復興を成し遂げた本市の姿をご覧いただくために、このご恩を忘れず、ご支援を力に変え歩みを進めていかなければならないと決意を新たにいたしました。

職員時代には、プライベート時間のほとんどを地域活動やPTA活動に費やしてまいりましたし、市長に就任してからは、公務が休日や昼夜を問わずに入るのが当然で、台風や大雨の日であつても一日中家にいる日はほとんどありませんでした。家を建てて20年余り、これほどまでに「おうち時間」を満喫したことはなかったかもしれせん。

今年も残すところあとひと月。お



げんき
 元樹だより
 市長からのメッセージ



🍴 食べにきて!

うちの「うと料理」

第18回

「うと料理」は宇土の食材、調味料などを使用した料理を紹介していくコーナーです。

海鮮丼(貝汁付)

道の駅宇土マリーナおこしき館
 おこしき食堂



道の駅宇土マリーナおこしき館 おこしき食堂
 住所 宇土市下網田町3084-1
 電話番号 0964(27)1788
 11:00~15:00(オーダーストップ14:00)
 Instagram [michinoeki_utomarina]

今年4月に「道の駅宇土マリーナおこしき館おこしき食堂」としてリニューアルしました。人気ナンバー1メニューの「海鮮丼(貝汁付)」は、有明海近海でとれた地元海産物を贅沢に盛り付け、貝汁には宇土産のあざりを使用しています。他にも新鮮な海の幸を堪能できるメニューを取り揃えており、店内はもちろん、隣接する芝生公園のガーデン席も利用できます。皆さまのご来店を心よりお待ちしております。



「うと料理」を募集します

あなたのお店の「うと料理」を募集します。
 「うと料理」の条件
 宇土の食材(米、野菜、魚介、肉など) 宇土の調味料(醤油、味噌など)
 詳しくは、まちづくり推進課までお問い合わせください。
 ☎️ まちづくり推進課情報支援係 ☎️ (22) 1111(内線810, 811)

HAPPY BIRTHDAY!

ハッピーバースデーに
写真を掲載しませんか?
3歳までの子どもの写真を
募集しています。

申込期限 誕生月の前月10日 ※10日が休日の場合は前日
申込方法 子どもの写真と名前・ふりがな・住所・生年月日・コメント(30字以内)をまちづくり推進課までお送りください。
メール machi03@uto.kumamoto.jp
注)メールで応募いただいたときは、内容を確認後、受付完了メールを返信しています。返信がない場合は、メールが届いていない可能性もありますのでお問い合わせください。
☎まちづくり推進課 情報支援係 ☎(22)1111(内線811)



ひらやま
平山 りさちゃん
(新町二丁目)H29.12.1生 3歳
3歳、おめでとう。いっぱい遊んで、元気に大きくなってね。



やまさき たろう
山崎 太郎ちゃん
(松山町)H30.12.1生 2歳
2歳おめでとう☆沢山食べて元気に大きくなってね!!



しもづる こはな
下鶴 心羽那ちゃん
(城之浦町)H29.12.2生 3歳
お姉ちゃんと弟思いの笑顔がキュートなこはなです。



おにつか けんご
鬼塚 健吾ちゃん
(松山町)R1.12.2生 1歳
一歳の誕生日おめでとう。いつも可愛い笑顔をありがとう!



きむら いちか
木村 依知佳ちゃん
(古城町)H30.12.3生 2歳
いっちゃん2歳おめでとう!お歌とダンスが大好きです!



さかた るか
坂田 瑠叶ちゃん
(北段原町)R1.12.10生 1歳
できる事が増えてきて嬉しいよ☆これからも——くさん遊ぼうね♡



みしま そらと
三島 空虎ちゃん
(住吉町)H29.12.12生 3歳
ハッピーバースデー♡笑顔いっぱいのソラトでいてね♡らぶ♡



やまもと そうま
山本 壮真ちゃん
(立岡町)R1.12.12生 1歳
誕生日おめでとう!いっぱい食べていっぱい笑って大きくな~れ☆



ふくしま りお
福島 凛央ちゃん
(三拾町)R1.12.13生 1歳
誕生日おめでとう♡いいじ、ばあばたくさん遊ぼうね♡



かい ひまり
甲斐 陽葵ちゃん
(三拾町)H29.12.15生 3歳
おしゃべり大好き♡これからも元気にいっぱい大きくなってね!



しもだ はるき
下田 遥己ちゃん
(走潟町)H30.12.18生 2歳
いつもご飯を「おいしー☆」って食べてくれてありがとう♡



おおやま せいな
大山 聖奈ちゃん
(新小島町)H29.12.18生 3歳
3歳おめでとう!いっぱい笑って元気に大きくなってね!大好き♡



いわた 里お
岩村 碧鳳ちゃん
(長浜町)R1.12.20生 1歳
琉碧、蓮碧兄のアイドル碧鳳ちゃん♡すくすく大きくな~れ☆



いなだ けんしん
稲田 絢心ちゃん
(松山町)R1.12.23生 1歳
いつもニコニコのけんしんです!元気ですくすく育ちますよ~に☆



いりえ とうじ
入江 灯士ちゃん
(境目町)H30.12.25生 2歳
みんなを笑顔にしてくれてありがとう。これからもたくさん遊ぼうね!



ながい らん
永井 嵐ちゃん
(馬之瀬町)R1.12.26生 1歳
に~たん大好き♡誕生日おめでとう!!



たかがわ もも
高川 百桃ちゃん
(網津町)R1.12.27生 1歳
誕生日おめでとう!よく笑う百桃ちゃん!たくさん歩こうね!!



なかもと しどう
中本 士道ちゃん
(戸口町)R1.12.28生 1歳
お兄ちゃんに負けず、強たくましく大きくなってね♡



にしうら いろは
西浦 彩生ちゃん
(善道寺町)R1.12.28生 1歳
にいに大好き♡いつも遊んでくれてありがとう!



しばた なおまさ
柴田 直征ちゃん
(古保里町)H29.12.29生 3歳
お誕生日おめでとう☆いっぱい遊ぼうね(人^o^)