

広 報



2007

12

No.952

環境創造の宇土市

心ゆたかな



CONTENTS

- 2007年宇土市10大ニュース…… 2
- タウンピックアップ…… 14～17
- 市保健センター告知板…… 31



大ニュース

平成19年も残すところ半月。皆さんはこの一年、どんなことがありましたか。ここでは、今年の市の出来事を振り返り、主なものを紹介します。

自主防災組織の設置が増加中



「自分たちの地域は自分たちで守る」という共通の目的を持って、地域の人たちが自発的に結成する防災の組織「自主防災組織」が市内で数多く結成されました。

災害が起こったときに消防隊などが現場に到着するまでの間、地域の方たちが協力しながら人命救助や初期消火活動を行い、被害を最小限にとどめるために作られており、現在、全行政区のうち約68%の自主防災組織が結成されています。

11月には、市全域（7地区）のそれぞれの会場で、自主防災訓練を行い、総勢約800人の市民の方が参加しました。

防災メール配信サービススタート

7月から携帯電話のメール機能を用い、災害時における住民の方に必要な避難所開設状況等の災害関連情報をお知らせする防災メール配信サービスを開始しました。

配信される情報は、大雨・洪水などの警報、震度4以上の地震、台風などの気象現象が発生したときに必要と判断された情報になります。



ハワイの古代式航海カヌー「ホクレア号」が入港

5月、ハワイの古代式航海カヌー「ホクレア号」が宇土マリナーナに入港。ホクレア号は、伝統的な建造技術で再現され近代航海機器を使わず星や月、太陽の位置から進路を決めて航海しました。

今回の航海は、多くの日本人がハワイに開拓民として移住した経緯をふまえ、移住者を多く出した県を中心に寄港。宇土マリナーナが海の駅に認定されていることや「大王のひつぎ実験航海」の出港地であることなどから宇土市が寄港地に選定されました。

滞在中は、ホクレア号の体験乗船や市内漁協の組合員による海上パレード、市内保育園や小・中学校の児童・生徒らが歓迎式典に参加し、乗組員との交流を図りました。



地域高規格道路熊本・宇土道路 城塚インター周辺工事着工

平成8年に整備区間に指定されていた地域高規格道路熊本・宇土道路の工事が一部着工されます。

この道路は熊本市と天草市を結ぶ幹線道路の一翼を担うもので同道路が完成すると宇土市内から熊本都市圏まで約10分で結ぶ道路として地域間の交流が盛んになり、地域の活性化の促進、交通サービスの向上などの効果が期待できます。



宇城地域県民体育祭開催

9月、宇城地域を主会場とした第62回熊本県民体育祭が開催され、県内20郡市から約7,000人の監督・選手が参加しました。

宇城地域で県民が主催されたのは、平成5年以来14年ぶり。宇土市の成績は、総合が9位、女子総合が13位で種目別では相撲競技が10連覇、アーチェリーが4連覇をそれぞれ果たしました。



4連覇のアーチェリー

10連覇の相撲

2007年 宇土市 10

宇 土高校が中高一貫教育を導入

10月、県教委が高校再編計画を策定し、宇土高校に併設型中高一貫教育の導入が決定されました。高校内に県立中学校を新設する併設型中高一貫教育校は、熊本県では初めての設置となります。

現在、宇土高校では、平成21年4月開校に向け、設立準備室が設置され、県立中学校の教育方針や教育課程、校名、校章、校歌などを検討しています。

なお、県立中学校は1学年2クラス(80人)規模で、県立中学校から宇土高校に進学するときは、選抜試験はありません。



平成15年から毎年、宇土生が地域の子どもたちと交流を図っている「学びの部屋」

網 田小中一貫教育指定校が3年目



11月、網田小・網田中学校が小・中一貫教育研究報告会を開催。両校は、平成17年度から3年間、文部科学省から教育研究開発学校として指定を受けており、同校の取り組み内容を県内外の教育関係者や保護者、地域住民などに公開しました。

公開授業では、創造表現科(表現活動・英会話)、人との関わり体験科、そろばんの時間などの授業を披露し、同校児童・生徒らが自分の考えや思いを堂々と発表しました。両校では、自立心と豊かな人間性をはぐくむため、小中学校の教諭が2人1組になって授業をするTT(教師の複数体制)や創造、表現、理解などに重点を置いた通常の教科では扱わないカリキュラムを取り入れるなど、小・中一貫でさまざまな取り組みを行っています。

公開授業では、創造表現科(表現

条 件付一般競争入札を導入

建設工事の透明性、競争性および公正性を確保することを目的として設計金額5,000万円以上の土木および建築工事の入札について、条件付一般競争入札制度を導入しました。

この制度による最初の入札を5月に公告し、6月に開札を実施しました。



崇 城大学との交流スタート

4月、崇城大に特別聴講生として市職員の派遣が始まりました。

これは、市と崇城大が昨年11月、街づくり、教育・文化・スポーツ振興、産業振興などの面で連携・協力するための協定を締結し、連携の手始めとして行われたものです。

市職員は自らのスキルアップや地元特産品をアピールする研究開発のため、馬門石を使った



石材彫刻実習や地元産の野菜を使った漬物や発酵食品を学ぶ開発醸造学や食品保蔵学などさまざまな分野で研究を進めています。

日 本合成化学工業が工場を増設

12月、日本合成化学工業(株)(渡邊敬一社長)が同社工場内(築籠町)に建設していた液晶関連フィルム素材の生産工場が完成しました。

同工場は、世界で2社のみ製造できる最先端の技術を駆使した液晶分野製品(液晶ディスプレイの主要部材・偏光フィルムの素材となる光学用ポリビニルアルコールフィルム)を製造し、年間1,500万㎡の生産量を目指しています。

また、液晶テレビの需要増大に対応するため、今年6月から今回完成した新工場に隣接して同規模の工場増設に着手しており、今後ますます生産能力の拡大が期待できます。



地方公務員法で定められた「宇土市人事行政の運営等の状況に関する条例」により、市職員の給与や職員数、勤務条件など、市役所の人事に関する状況の概要を公表します。今回は「職員の給与」に関する項目の一部を掲載していますが、次号では「職員の給与」の続きと定員に関する項目を掲載する予定です。なお、詳細につきましては、市役所1階の情報公開コーナー及び市のホームページでも公開しています。

(2) 昇給への勤務成績の反映状況

「宇土市職員の人事考課にする規程」により、全職員について11月1日から翌年10月31日までの一年間を対象とした成績評定を実施し、各職員の勤務成績をS・A・B・C・Dの5段階に分類します。この成績結果に応じて、1月1日の普通昇給日に以下の号数分、昇給を実施しています。

(平成19年1月1日昇給分)

評定結果	評定の段階	55歳以下の職員		55歳超の職員	
		一般職員	特定幹部(7級)	一般職員	特定幹部(7級)
S	大変優れている	5号給	5号給	3号給	3号給
A	優れている	4号給	4号給	3号給	3号給
B	標準	3号給	3号給	2号給	2号給
C	劣っている	2号給	2号給	1号給	1号給
D	大変劣っている	昇給なし	昇給なし	昇給なし	昇給なし

(注) 1. 年齢は平成19年1月1日現在の満年齢で、勤務成績等に応じた平成19年1月1日の昇給号数を示しています。

2. 平成19年1月1日の昇給は、平成18年4月に新給与制度に移行した関係上、変則的な昇給号数となっています。

本来の昇給号数は、55歳以下の一般職員・B(標準)の場合で4号給です。

IV. 職員手当の状況

(1) 期末手当・勤勉手当

宇土市		熊本県		国	
1人あたり平均支給額 (H18年度) 1,589千円		1人あたり平均支給額 (H17年度) 1,818千円		1人あたり平均支給額 (H17年度) —千円	
(H18年度分支給割合)		(H18年度分支給割合)		(H18年度分支給割合)	
期末手当	勤勉手当	期末手当	勤勉手当	期末手当	勤勉手当
3.00月分 (1.60)月分	1.45月分 (0.75)月分	3.00月分 (1.60)月分	1.45月分 (0.75)月分	3.00月分 (1.60)月分	1.45月分 (0.75)月分
(加算措置の状況)		(加算措置の状況)		(加算措置の状況)	
職務の級による加算措置 ・役職(級別)加算 5%~15%		職制上の段階、職務の級等による加算措置 ・役職加算 5%~20% ・管理職加算 10%~25%		職制上の段階、職務の級等による加算措置 ・役職加算 5%~20% ・管理職加算 10%~25%	

(注) 支給割合欄の()内は、再任用職員にかかる支給割合ですが、宇土市には該当職員はいません。

【参考】勤勉手当への勤務実績の反映状況(一般行政職)

平成18年の成績評定結果に応じて、平成18年12月及び平成19年6月の勤勉手当について、次の増減措置を行っています。(55歳以下の一般職員の例)

成績評定結果	S	A	B	C	D
増減措置(年間支給割合)	5%増額(1.5225月)	3%増額(1.4935月)	増減無し(1.45月)	10%減額(1.305月)	20%減額(1.16月)

(注) 年間支給割合は、成績評定直後の12月及び翌年6月の勤勉手当支給割合を合算したものです。

(2) 退職手当(平成19年4月1日現在)

宇土市			国		
(支給率)	自己都合	勸奨・定年	(支給率)	自己都合	勸奨・定年
勤続20年	23.50月分	30.55月分	勤続20年	23.50月分	30.55月分
勤続25年	33.50月分	41.34月分	勤続25年	33.50月分	41.34月分
勤続35年	47.50月分	59.28月分	勤続35年	47.50月分	59.28月分
最高限度額	59.28月分	59.28月分	最高限度額	59.28月分	59.28月分
その他の加算措置			その他の加算措置		
・勸奨早期退職特別加算(2%~20%)			・勸奨早期退職特別加算(2%~20%)		
・退職時特別昇給:無					
一人あたり平均支給額	0千円	25,370千円			

(注) 退職手当の1人あたり平均支給額は、平成18年度に退職した職員に支給された平均額です。

(3) 地域手当

(平成19年4月1日現在)

支給実績(平成18年度決算)			0千円
支給職員1人あたり平均支給年額(平成18年度決算)			0円
支給対象地域	支給率	支給対象職員数	国の制度(支給率)
東京都のうち特別区	12%	0人	13%
大阪府のうち大阪市	10%	0人	11%
福岡県のうち福岡市	10%以下	0人	7%

(平成22年度の制度改正時)

支給対象地域	支給率	国の制度(支給率)
東京都のうち特別区	18%	18%
大阪府のうち大阪市	15%	15%
福岡県のうち福岡市	10%	10%

(注) 国の制度では、平成22年度での完成を目指して、平成18年度から支給率を段階的に引き上げることにしています。

市役所の人事や給与などを公表します！

問い合わせ先 市総務課人事係 ☎ 1111(内線 2213)

1. 職員給与の状況

I. 総括

(1) 人件費の状況 (普通会計決算)

区分	住民基本台帳人口 (H 19.3.31 現在)	歳出額 (A)	実質収支	人件費 (B)	人件費率 (B / A)	(参考) 17年度の 人件費率
18年度	38,501人	13,007,473千円	20,097千円	2,605,081千円	20.0%	18.3%

(注) 人件費には、特別職に支給される給料、報酬等を含みます。

(2) 職員給与費の状況 (普通会計決算)

区分	職員数 (A)	給与費				一人あたり給与 費 (B / A)	(参考) 17年度 類似団体平均
		給料	職員手当	期末・勤勉手当	計 (B)		
18年度	257人	1,033,361千円	133,740千円	421,581千円	1,588,682千円	6,182千円	6,225千円

(注) 1. 職員手当には退職手当を含みません。
2. 職員数は、平成18年4月1日現在の人数です。
3. 普通会計以外に、その他特別会計として国民健康保険会計、上水道会計、下水道会計、介護保険事業会計などがあります。

(3) 特記事項

平成17年から平成19年までの3年間は、管理職手当を10%減額して支給。

(4) ラスパイレス指数の状況 (各年4月1日現在)

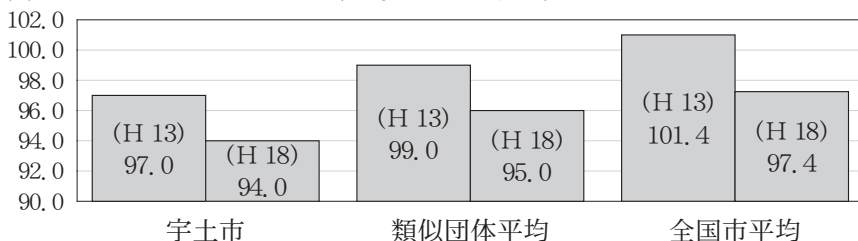

(注) 1. ラスパイレス指数とは、国家公務員の給与水準を100とした場合の地方公務員の給与水準を示す数値です。
2. 類似団体平均とは、人口規模、産業構造が類似している団体のラスパイレス指数を単純平均したものです。

II. 職員の平均給与月額、初任給等の状況

(1) 職員の平均年齢、平均給料月額及び平均給与月額の状況 (平成18年4月1日現在)

区分	平均年齢	平均給料月額	平均給与月額	平均給与月額 (国ベース)
宇土市	42.2歳	328,100円	374,000円	347,400円
熊本県	43.1歳	358,821円	419,116円	390,430円
国	40.4歳	328,477円	—	381,121円
類似団体	43.2歳	338,118円	385,901円	366,944円

(注) 1. 「平均給料月額」とは、平成18年4月1日現在における一般行政職の職員の基本給平均です。

2. 「平均給与月額」とは、給料月額と毎月支払われる扶養手当、地域手当、住居手当、時間外勤務手当などの全ての諸手当の額を合計したものであり、地方公務員給与実態調査において明らかにされています。また、「平均給与月額(国ベース)」は、国家公務員の平均給与月額には時間外勤務手当、特殊勤務手当等の手当が含まれていないことから、比較のため国家公務員と同じベースで再計算したものです。

(2) 職員の初任給の状況 (平成19年4月1日現在)

区分	宇土市	熊本県	国
一般	大学卒 170,200円	170,200円	170,200円
行政職	高校卒 138,400円	138,400円	138,400円

(注) 大学卒の初任給は、宇土市及び熊本県においては、大卒程度試験による採用の場合、国においてはⅡ種試験採用による場合の額。

(3) 職員の経験年数別・学歴別平均給料額の状況 (平成19年4月1日現在)

区分	経験年数		
	10年	15年	20年
一般	大学卒 258,600円	296,000円	327,700円
行政職	高校卒 218,600円	266,200円	303,000円

III. 一般行政職の級別職員数等の状況

(1) 一般行政職の級別職員数の状況 (平成19年4月1日現在)

区分	標準的な職務内容	職員数	構成比
1級	主事及び技師の職務	15人	6.5%
2級	高度な知識を必要とする業務を行う主事及び技師の職務	36人	15.5%
3級	係長及び参事の職務	73人	31.5%
4級	課長課長補佐及び主幹並びに高度な知識経験を必要とする業務を行う係長及び参事の職務	44人	19.0%
5級	課長並びに高度な知識経験を必要とする業務を行う課長補佐及び主幹の職務	42人	18.1%
6級	審議員及び高度な知識経験を必要とする業務を行う課長の職務	15人	6.5%
7級	部長及び高度な知識経験を必要とする業務を行う職務	7人	3.0%

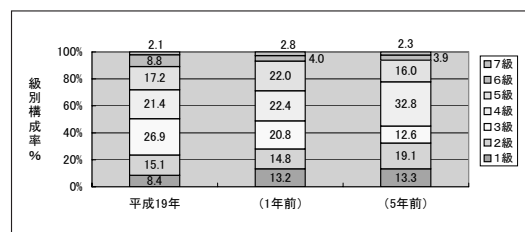

(注) 級の見直しにより、平成18年に9級制から7級制に移行しました。5年前の級別構成率は、当時、7級制に移行していたと仮定して算出した数値です。

(注) 1. 宇土市の給与条例に基づく給料表の級区分による職員数です。
2. 標準的な職務内容とは、それぞれの級に該当する代表的な職名です。
3. 一般行政職の中には、税務職、技能労務職(幼稚園用務員等)、幼稚園教諭、水道業務等の職員は含みません。

(4) 特殊勤務手当（平成 19 年 4 月 1 日現在）

支給実績（平成 18 年度決算）		1,505 千円	
支給職員 1 人あたり平均支給年額（平成 18 年度決算）		30,087 円	
職員全体に占める手当支給職員の割合（平成 18 年度）		17.1%	
手当の種類（手当数）		8 種類	
手当の名称	主な支給対象職員	主な支給対象業務	左記職員に対する支給単価
税務職員手当	税務課職員	市民税、固定資産税、国民健康保険税等賦課徴収事務	月額 4,000 円
徴収手当	税務課、保険課、水道課、下水道課、都市計画課職員	市税、国民年金保険料、介護保険料、水道料金、下水道受益者負担金、公営住宅使用料の徴収のために外勤する場合の業務	日額 300 円
	税務課職員	市税及び市の徴収金の滞納強制処分並びに物件引上げ業務	1 件につき 300 円
感染症等防疫手当	保険課、農林水産課職員 ※平成 18 年度支給実績なし	感染症の患者の救護、感染症の病原体の付着した物件の処理作業又は伝染病菌を有する家畜の防疫作業	日額 500 円
社会福祉業務手当	福祉課職員	生活保護法による調査、指導等の業務	月額 3,500 円
行旅病人及び行旅死亡人取扱手当	福祉課職員	行旅病人の取扱い業務	1 件につき 1,000 円
	※平成 18 年度支給実績なし	行旅死亡人の処理業務	1 件につき 2,000 円
へい死動物取扱手当	環境課 ※平成 18 年度支給実績なし	へい死動物の処理業務	1 件につき 500 円
危険物取扱手当	免許資格を有し、危険物取扱業務を市長が命じた職員	危険物取扱業務	月額 1,000 円
用地交渉手当	農林水産課、企業誘致課、都市計画課職員	公共用地の取得交渉のため外勤する場合の業務	日額 400 円

(5) 時間外勤務手当

支給実績（平成 18 年度決算）	71,883 千円	支給実績（平成 17 年度決算）	81,216 千円
職員 1 人あたり平均支給年額（平成 18 年度決算）	245 千円	職員 1 人あたり平均支給年額（平成 17 年度決算）	273 千円

(注) この表では、時間外勤務手当と休日勤務手当を合算しています。

(6) その他の手当（平成 19 年 4 月 1 日現在）

手当名	内容及び支給単価	国の制度との異同	国の制度と異なる内容	支給実績 (H18 決算)	支給職員 1 人あたり平均支給年額 (H18 決算)
扶養手当	①配偶者 13,000 円 ②配偶者以外 1 人につき 6,000 円 ③その他 ・子どもの年齢等による加算措置あり	同	—	29,529 千円	232,506 円
住居手当	(借家) ①家賃額 月額 23,000 円以下 家賃額 - 12,000 円 ②家賃額 月額 23,000 円超 (家賃額 - 23,000 円) × 1/2 + 11,000 円 支給限度額：27,000 円 (自宅) ③新築又は購入後 5 年間 2,500 円 ④その他 1,000 円	異	左記④に該当する場合は、国においては手当が支給されない。	16,870 千円	124,038 円
通勤手当	(交通機関等の利用者) ①定期券又は回数券等による運賃等相当額 支給限度額：1 カ月あたり 55,000 円 (交通用具（自動車等）の利用者) ②片道 2km 以上 5km 未満 2,000 円 ③片道 5km 以上 10km 未満 4,100 円 ④片道 10km 以上 15km 未満 6,500 円 ⑤片道 15km 以上 20km 未満 8,900 円 ⑥片道 20km 以上 25km 未満 11,300 円 ⑦片道 25km 以上 30km 未満 13,700 円 ⑧片道 30km 以上 35km 未満 16,100 円 ⑨片道 35km 以上 40km 未満 18,500 円 ⑩片道 40km 以上 45km 未満 20,900 円 ⑪片道 45km 以上 50km 未満 21,800 円 ⑫片道 50km 以上 55km 未満 22,700 円 ⑬片道 55km 以上 60km 未満 23,600 円 ⑭片道 60km 以上 24,500 円	同	—	9,488 千円	52,418 円
管理職手当	①部長職（7 級） 56,000 円 ②審議員兼課長職（6 級・7 級） 48,000 円 ③課長職（5 級・6 級） 44,000 円 ④園長職（4 級・5 級） 39,000 円 ※平成 17 年度から 19 年度までは、それぞれの額から 10%減額して支給	異	支給額（単価）について、国よりも相対的に低く設定	22,006 千円	511,764 円

学童クラブ児童募集のご案内

【学童クラブとは何？】

主に小学校1年生から3年生を対象として、「子どもが下校してきても保護者が仕事等で誰もいない」といった悩みをお持ちの保護者に代わって、放課後の児童をお預かりするところです。土曜日や夏休み等も開設します。

【利用料は？】

月額5,000円。
(8月分は10,000円)
※4月に年会費(保険料)として1,000円別途料金がかかります。

【現在、学童クラブに通っているが申請は必要ですか？】

必要です。学童クラブの決定期間は1年間です。(今回の申し込みの決定期間としては、平成20年4月から平成21年3月までです)

【市ではどのようにして決定するの？】

まず、申請書をもとに書類審査を行い、必要があれば個別に電話等での聴き取り調査や、面接調査を行う場合があります。(その節にはご協力をお願いします)
定員を著しく超えた申請があった場合には、お断りすることもあります。

【申し込み方法は？】

市福祉課もしくは希望される学童クラブに申請書を提出してください。

申し込み期間

1月7日(月) から1月21日(月)まで。(土・日・祝日を除く日)



学童クラブ一覧表

小学校	学童クラブ名	定員	所在地	電話番号	開所時間
宇土	宇土小学校学童クラブ	60	高柳町 104 番地 1	☎ 3561	最大午後7時まで
	肥後学童クラブ	60	浦田町 150 番地	☎ 6541	〃
宇土東	宇土東学童クラブ	40	松原町 222 番地 3	☎ 0480	〃
花園	五色山学童クラブ	50	松山町 1939 番地 2	☎ 2021 (午前) ☎ 6154 (午後)	〃
	はなぞの学童クラブ	30	松山町 2604 番地	☎ 0286	〃
走潟	走潟学童クラブ	30	走潟町 806 番地	☎ 0404	〃
緑川	緑川学童クラブ	30	野鶴町 305 番地	☎ 0321	〃
網津	網津学童クラブ	30	網津町 2082 番地 3	☎ 3332	〃
網田	網田学童クラブ	20	下網田町 1252 番地 1	☎ 0136	〃

問い合わせ先 市福祉課子育て支援係 ☎☎ 1111 (内線 2813)



国民年金からのお知らせ

年金に関する問い合わせ先 熊本東社会保険事務所 ☎ 096 (367) 2500
市民年金係 ☎ 1111 (内線 2165・2166)

大切な年金記録を届けます。住所変更はありませんか？

約 5,000 万件の未統合記録と基礎年金番号で管理されている記録との名寄せ（氏名・性別及び生年月日の突合せ）等を行い、その結果、記録同士が結びつくと推定される方々については、平成 19 年 12 月以降に、順次、加入履歴を記載した、「ねんきん特別便」を送付していきます。

「ねんきん特別便」は、現在、社会保険庁で管理している記録に基づいて作成されます。

現在の住所に変わった届出がされていない場合は…

社会保険庁に届けられている住所が現住所と違っている方のお手元には「ねんきん特別便」をお届けすることができません。

ご住所の訂正（変更）は、ご自身による手続きが必要となりますのでお手数ですが、下記のいずれかの窓口へ申し出をお願いします。

- ◎ 国民年金に加入している方は、市役所の国民年金の担当窓口
- ◎ 厚生年金に加入している方やその配偶者の方は、お勤めの会社などへ
- ◎ 年金を受給されている方は、最寄りの社会保険事務所へ

※会社員や公務員の扶養配偶者の方

年金相談は「ねんきんダイヤル ☎ 0570 - 05 - 1165」へ

- ※月～金曜日：午前 8 時 30 分～午後 5 時 15 分
- ※ただし月曜日（月曜日が休日の場合は火曜日）は午後 7 時まで受付
- ※第 2 土曜日：午前 9 時 30 分～午後 4 時
- ※ IP 電話・PHS からは「03 - 6700 - 1165」にお電話ください。
- ※祝日、12 月 29 日（土）～1 月 3 日（木）はご利用できません。



付加保険料を納付された皆さまへ

社会保険庁から送付された控除証明書（社会保険料（国民年金保険料）控除証明書）には、付加保険料（月額 400 円）の納付額が正しく反映されていない場合があります。

控除証明書に関する問い合わせは下記のコールセンターまたは熊本東社会保険事務所までご連絡ください。

控除証明書専用ダイヤル（平成 20 年 3 月 14 日まで）

☎ 0570 - 009911（平日 9:00～17:00）

【IP 電話等の方 ☎ 045 - 326 - 1840】

熊本社会保険事務所出張相談の日程

熊本東社会保険事務所の職員が年金相談及び手続きに関する出張相談を行っています。

開設日は以下のとおりです。皆さまお気軽にご利用ください。

会場 宇土市役所 福祉センター 2 階会議室

日時 12 月 18 日（火）午前 10 時～午後 3 時

入賞おめでとう

熊本社会保険事務所
局募集の、ねんきん
イメージコンクール
（平成 19 年度）にて、
応募総数 775 点の中



から厳正な審査の結果、入賞者が選出されました。

入賞作品は、くまもと阪神百貨店「8F 展望エレベーター前」において 12 月 17 日（月）まで展示されています。

入賞者（敬称略）

優秀賞 本田ゆい（走潟小）

入選 芥川奈美江（走潟小）

国民健康保険を チェック

問い合わせ先 市保険課国民健康保険係 ☎ 1111 (内 2164・2167)

VOL. 2

国民健康保険は、病気やケガに備えて加入者が保険税を納め、万一の時の医療費などにあてる「助け合い」の制度です

70歳未満の方が入院した場合、「限度額適用認定証」を病院の窓口で提示すると、窓口での支払いが自己負担限度額までとなります。

【自己負担限度額（月額）】

区分	3回目までの限度額	4回目以降の限度額※2
上位所得者の世帯※1	150,000円 (医療費が500,000円を超えた場合はその超えた分の1%を加算)	83,400円
一般	80,100円 (医療費が267,000円を超えた場合はその超えた分の1%を加算)	44,400円
住民税非課税世帯	35,400円	24,600円

※1 上位所得者の世帯は、基礎控除後の年間所得額が600万円を超える世帯です。

※2 4回目とは、過去12カ月間に、世帯で高額限度額の支給が4回以上あった場合の4回目以降の限度額です。



入院前に申請が必要です！

医療費の自己負担額は、上記のとおり課税区分により異なります。

医療機関の窓口で区分を明らかにするために「限度額適用認定証」が必要になります。

入院が決まったら、市保険課まで申請をお願いします。

- ◆食事代・保険診療とならないもの（自費分）等は上記金額とは別に支払いをすることになります。
- ◆入院と同月内に、世帯員の方で同一医療機関への支払額が21,000円を超える自己負担があった場合は、合算対象となりますので申請してください。
- ◆世帯員に変更があった場合は、必ず市保険課へ連絡をおねがいします。自己負担限度額が変わる場合があります。
- ◆70歳以上の人の場合も、住民税非課税世帯の人は、入院時に「限度額適用・標準負担額減額認定証」が必要となります。

国民健康保険からのお知らせ

平成20年4月から、国民健康保険に加入している、40歳から74歳までの方を対象に生活習慣病の予防を目的とした『特定健診・特定保健指導』が実施されます。

新しい健診制度の概要は広報うと10月号と一緒に配布した、パンフレットをご覧ください。

平成20年4月から、医療保険者の責任で、40歳から74歳の方の健診・保健指導を行うことが義務づけられました。保険者で健診を行うことで、継続した健康管理、過去のデータを踏まえた保健指導、未受診者の把握等が可能となり、病気の予防に効果的につなげることができます。

市では国民健康保険加入者を対象にした特定健診・特定保健指導を実施します。詳しい内容については今後広報等でお知らせをしていきます。



皆さんが毎日を元気に過ごし、また増え続ける医療費の抑制のためにも健診をご活用ください。



Q：私は国保に加入していませんが、健診はどうなるのでしょうか？

A：会社など健康保険や共済組合などに加入している方、またその被扶養者（家族）の場合は、加入している、各医療保険者が実施する健診を受けることになります。くわしい内容は、加入している医療保険者からの案内をご確認ください。

問い合わせ先 市保険課国民健康保険係 ☎ 1111 (内 2164・2167)

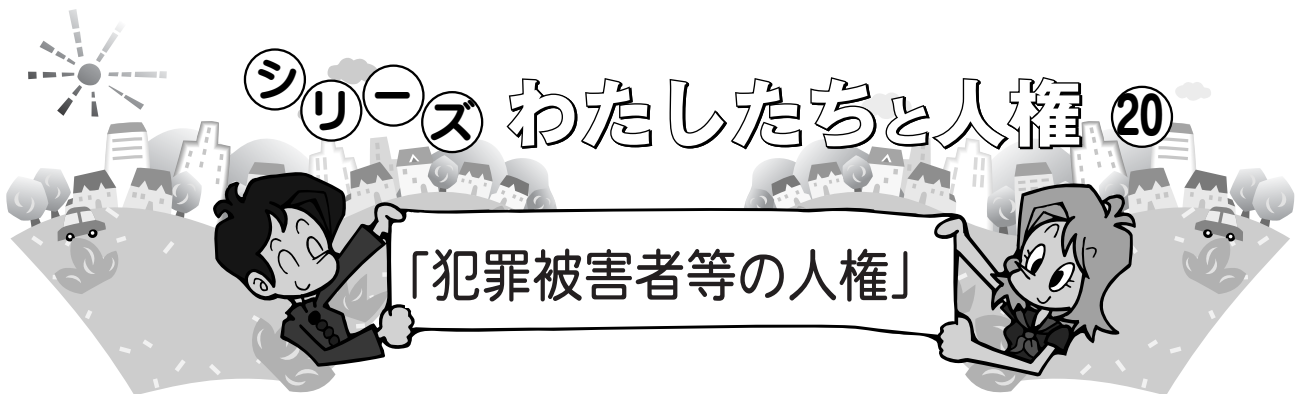

シリーズ わたしたちと人権 ②0

「犯罪被害者等の人権」

あなたが二次的な『加害者』にならず『理解者』になるために

Q1. どんな人権問題があるの？

- 犯罪被害者やその家族は、何の落ち度もないのに、ある日突然、犯罪者の不法な行為によって生命、身体、財産に危害が加えられるという直接的な被害だけでなく、その後も精神面、生活面などにおいて、さまざまな二次的被害を受けるなど『幸福に生きる権利』をおびやかされています。
- 直接的被害
 - ① 精神的苦痛（恐怖感・絶望感などの心の傷）
 - ② 身体的苦痛（外傷・後遺症など）
 - ③ 経済的苦痛（財産の損失・失職など）
 - ④ 社会的苦痛（地位や名誉の喪失など）など
- 二次的被害
 - ① 偏見や無責任なうわさ話
 - ② 行き過ぎた報道や事実と異なる報道

Q2. これから取り組んでいかなければならないことは？

これまででは、多くの犯罪被害者や家族の方々が誰からも援助の手をさしのべられることなく、一人で悩み、苦しんでいるという実態がありました。近年、法整備や被害者支援ネットワークの構築など、犯罪被害者やその家族を社会全体で支えるための取組みが進められています。



私たちは、誰もが犯罪に巻き込まれ、被害者やその家族の立場になる可能性があります。

ある日突然、愛する人を失ったら、自分や愛する人が心身に回復しがたい傷を負ったら、生活を脅かすほど大きな経済的被害を被ったら…その上、無責任なうわさや行き過ぎた報道などでさらに傷つけられたら…。自分のこととして想像し、周囲の人にどのように接して欲しいか、考えてみてください。

私たちは、犯罪被害者やその家族の置かれた状況を正しく理解し、思いやりの心をもって接するとともに、社会全体で支援するための取組みをさらに進めていかなければなりません。

（熊本県人権センター啓発資料より抜粋）

平成18年度 宇土市人権標語入賞作品から

◎ 「気づこうよ 相手の心の SOS」

網田中学校 2年(当時) 上田 貴之

担当 生涯学習課生涯学習係

☎ 26510

地域づくりの拠点 わたしたちの公民館

各校区公民館では成人講座・生涯学習講座を下記の日程で実施しています。近くの公民館で参加しませんか。

公民館名	講座別	期日	内容	講師	問い合わせ先
走潟	生涯学習	1月11日(金)	手芸講座	園村トシ子さん	☎ 2877 (月・水・金午前中)
緑川	生涯学習	1月11日(金)	習字教室	原田多智子さん	☎ 2824 (月・水・金午前中)

※ 電話での問い合わせは市中央公民館 ☎ 0325 でも行っています。



図書館からのお知らせ



新刊案内

※下記以外にも新刊はたくさん入っています。図書館ホームページにも掲載していますのでご覧ください。

一般図書	
獅子の系譜	津本 陽 著
心に龍をちりばめて	白石 一文 著
だいにっぼん、ろんちくおげれつ記	笙野 頼子 著
パーティ	佐々木 譲 著
佳人の奇遇	島田 雅彦 著
私の男	桜庭 一樹 著
黒い森一生存者 殺人者一	折原 一 著
また会う日まで上・下	ジョン・アーヴィング 著
ワークライフバランス入門—日本を元気にする処方箋—	荒金 雅子 著
疲れない生き方	谷沢 永一 著

児童図書	
タンポポ空地のツキノワ	あさの あつこ 著
クリスマスにきたユニコーン	アンナ・カーリー 著
イモムシかいぎ	市居 みか 著
コロコロどんぐりミュージアム	いわさ ゆうこ 著
はこははこ?	アントワネット・ポーティス 著
「チョコレート工場」からの招待状—ロアルド・ダール—	チャールズ・J・シールズ 著
ぞうのせなか	あきもと やすし 著
お皿のボタン	たかどの ほうこ 著
世界の保存食1 果実の保存食	谷澤 容子 著
ゴールライン	秋木 真 著

『お母さんのせがれ』 乳幼児・小学生対象のおはなし会

12月19日 オレンジのとびら
 12月26日 宇城子ども劇場
 1月9日 小袖おはなし会
 1月16日 あみつ絵本の会
 日時 毎週水曜日 午後4時～(約30分)
 場所 図書館 1階 児童図書室



『らっこのせがれ』 0・1・2歳児対象のおはなし会

日時 12月25日(火)・1月8日・22日(火)
 午前10時30分～(約20分)
 場所 図書館 1階 児童図書室

【休館日】

12月20日(木)・23日(日)・24日(月)・27日(木)・1月10日(木)・14日(月)
 年末年始休館日 12月29日(土)～1月5日(土)
 ※年末年始は休館のため、18日(火)～28日(金)の期間、本に限り1人10冊まで貸出しします。本以外の資料は従来通りです。
 新年は1月6日(日)から開館します

【お知らせ】

11月、熊本県立図書館で行われました「よかよか本まつり」に参加し県民の皆さまから寄贈された本をいただきました。

受け入れた本は館内や西部老人センター図書コーナーに配置します。ぜひご利用ください。

【冬の上映会とおはなし会】

12月22日(土)開催!—参加無料—

<上映会>

題名 「パパは雪だるま」(米:2006 101分)

時間 午前10時～午前11時40分

場所 市立図書館 1階 郷土資料室

内容 家族の元に帰る途中事故で死んでしまったジャック。1年後、息子チャーリーが作った雪だるまにジャックの魂が入り込む。雪だるまになった父親に喜ぶチャーリーだったが…生まれ変わって最初に会いたかったのは、大切な家族。愛と奇跡のハートウォーミングファンタジーです。



<おはなし会>

公演団体 小袖おはなし会

時間 午後2時～午後3時

場所 市立図書館 1階 郷土資料室

☆絵本の読み聞かせなどたのしいおはなしがいっぱいです。

<クリスマスビンゴゲーム大会>

おはなし会終了後、ゲーム大会を行います。参加者みなさんに図書館サンタよりすてきなプレゼント!みんな遊びにきてね!みんなでものがたりの世界を楽しみましょう!

市立図書館の展示コーナーに新しい機器を置きました

図書館2階(点字コーナー横)に、本や新聞の文字を拡大できる機器を設置しました。文字は40倍まで拡大することができます。使い方などについては、図書館職員にお尋ねください。

また、機器の詳細い内容については市福祉課 ☎②1111(内線2812)まで問い合わせください。



問い合わせ先 市立図書館 ☎②4512 HP <http://www.city.uto.kumamoto.jp/lib/>



市史編さん
だより
VOL. 21

宇土市史に見る歴史の一コマ

問い合わせ先
市文化振興課
市史編纂室
☎0156

宇土市は、多くの先人の努力によって発展し、築かれてきました。この宇土の歴史を明らかにし、貴重な歴史資料を市民共有の財産として大切に記録保存しているのが『新宇土市史』です。

明治天皇宇土行幸

明治35（1902）年11月、熊本で陸軍特別大演習が挙行され、初日の11日に花園村大字松山（現宇土市松山町）で、明治天皇が大演習を統監しました。

陸軍特別大演習とは、旧陸軍が天皇統監のもとに行う最大規模の軍事演習で、第6師団を南軍（侵入軍）、第12師団を北軍（国防軍）とし、南軍が八代湾から上陸すると想定して両軍が戦うこととされました。

天皇が演習を統監する場所（野立所）は、陸軍当局者が花園村に来村して調査の上、1カ月ほど前から決定されていたのですが、軍事演習のため両軍が衝突する地点は秘密にされており、村民は当日までそこが野立地となることを知りませんでした。

しかし、天皇奉迎の準備は着々と進められており、宇土駅は白いペンキできれいに塗り直され、宇土松橋間の村道・馬車道の修理等も行われました。また、当時三角にあった宇土郡役所も、臨時的

に本町四丁目の門田直次郎方に移されました。

さて、11月11日7時20分に明治天皇は宇土駅に到着し、しばしの休息後、8時20分に馬車に乗り込んで出発し、宇土町本通り、松橋街道を通って、統監地である花園村松山へと向かいました。当時の『九州日日新聞』に街道沿いの人々の様子が報じられています。（資料1）

全ての家が国旗を掲げ、店頭には幔幕が張られ、たくさんの人が街道の両側に整列して奉迎しました。同時に軍隊の行進も行われたため、天皇の馬車と奉迎者との間はほとんど隙間のないほど接近し、人々は天皇を十分に拝見する

（前略）此日宇土町にては、万戸国旗を掲げ、店頭幔幕を張り、出入口には大國旗を交叉し、地方吏員、諸学校生徒、在郷軍人、演習陪観者、拝観人等、老若男女の別なく多数街路の両側に整列して奉迎したるが、町幅狭き街路の、而かも同時に軍隊の行進さへありたれば、恐れ多くも御馬車と奉迎人との間殆んど尺地を余さざる程にて、衆庶皆な遺憾無く拝上するの光栄を得たるは、齊しく臣民の歡喜に堪へざりし処ろなり。

資料1

『新聞に見る宇土のあゆみ』36頁掲載

ことができたようです。大演習と天皇の行幸に沸きたった町の様子が想像できます。

このような歓迎の中、明治天皇は野立所へと進み、大演習を観戦しました。その際、近くにいた一等卒・草野弥七と二等卒・浜崎熊太郎を召して「兵役に服するのは辛苦ではないか、両親はどうか、服役期が早く済んで帰郷したいことはないか」など軍隊服務に対する感想を尋ね、携帯していた弁当を見て「これで満腹するのか」と、兵のことを気遣うような質問もしたそうです。

その後、11時30分頃に近くの畑地で昼食をとった天皇は、13時に同地を引き揚げて宇土駅へと向い、13時40分に駅を発して熊本の大本営へと戻りました。

それから5年後の明治40（1907）年11月、明治天皇の宇土行幸を記念して、御野立所跡に公園を設けて記念

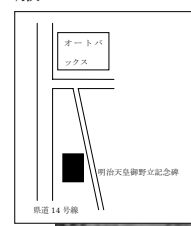

平成19年11月11日に行われた記念祭

碑が建立されました。以降毎年11月11日には、神職会主催のもとに碑前で記念祭が行われており、今年で101年目を迎えました。熊本市の御幸笛田や御幸木部（どちらも旧御幸町）など、行幸にちなんで地名が御幸に変更になったところや、天皇行幸記念碑は各地に建立されていますが、現在まで毎年記念祭を行っているところは全国的にも珍しいでしょう。

市史編纂室では、現在までに資料編4巻、通史編2巻の合計6巻を刊行しています。申込・問い合わせは随時、受付けます。☎0156、FAX01005、メールdunka2@city-uto.kumamoto.jpのいずれかで申込みください。

公共工事等入札結果の公表

(単位：円)

入札月日	件名	予定価格(税込) 落札額(税込)	落札業者	指名 業者数	工期
10. 17	平岩・米の口線改良舗装工事に伴う測量設計業務委託	3,798,000 3,360,000	(有)ティーエム設計 コンサルタント	10	H19.10.24~H20. 1.31
	平成19年度栄町照明灯付替工事	4,639,000 4,525,500	(有)河野電設	9	H19.10.24~H20. 2.12
	平成19年度 恵里地区用水路改修工事	2,923,000 2,782,500	(有)轟興業	6	H19.10.24~H20. 1.28
	汚水236-2号伊津野枝線工事	5,503,000 5,302,500	(有)本田産業	14	H19.10.24~H20. 2.15
	中央線改良舗装工事	46,187,000 36,645,000	(株)サンワ	14	H19.10.24~H20. 5.30
	古保里・立岡1号線改良舗装工事	1,195,000 1,155,000	(株)平田建設	8	H19.10.24~H19.11.30
	船場川支流改修工事	2,954,000 2,776,200	(有)あさひ土木	7	H19.10.24~H20. 1.31
	松山川改修工事	11,261,000 10,710,000	(株)成田産業	18	H19.10.24~H20. 3.28
	下松山中央線舗装工事	1,829,000 1,732,500	(有)佐藤秀建設	10	H19.10.24~H20.11.30
	ウキウキロード打越・岩熊線舗装工事	29,318,000 28,140,000	(株)成田産業	9	H19.10.24~H20. 3. 5
10. 23	都市計画道路宇土駅本町線整備工事(その1)	29,704,000 24,622,500	(株)サンワ	11	H19.10.30~H20. 2.15
10. 25	宇土市役所庁舎空調設備改修工事	30,901,000 29,295,000	(株)新星電気	15	H19.11. 1~H19.12. 3
10. 29	都市計画道路宇土駅本町線整備工事(その3)	19,946,000 19,110,000	(株)光栄工業 宇土 支店	12	H19.11. 5~H20. 2.29
	平成19年度 境目団地政策空家改修工事	12,261,000 11,970,000	(株)平田建設	9	H19.11. 5~H20. 1.28
	下水道工事に伴う網津・笹原配水管布設改良工事	10,592,000 10,185,000	(有)西山水道	10	H19.11. 5~H20. 1.31
	宇土市運動公園内給水管布設改良工事	3,707,000 3,570,000	(有)森田水道	10	H19.11. 5~H20. 1.15
	汚水474号 上新開枝線工事	4,930,000 4,725,000	(有)本田産業	14	H19.11. 5~H20. 2.12
	汚水463号 上新開枝線工事	7,360,000 7,035,000	(有)本田産業	14	H19.11. 5~H20. 2.27
	準用河川船場川改修工事	8,151,000 7,833,000	(有)義王産業	18	H19.11. 5~H20. 2.29
	準用河川大坪川改修工事	8,164,000 7,838,250	(株)後藤建設	15	H19.11. 5~H20. 2.29
	波多川災害復旧工事(その1)	2,064,000 1,995,000	(有)アステル	10	H19.11. 5~H20. 1.31
	波多川災害復旧工事(その2)	2,285,000 2,215,500	(有)上野工業所	10	H19.11. 5~H20. 1.31
	上古関2号線改良舗装工事	8,309,000 8,055,600	(有)伊豫建設	17	H19.11. 5~H20. 2.29
	東走・中央線改良舗装工事	11,820,000 11,434,500	(有)斉藤産業	12	H19.11. 5~H20. 3.14
	平成19年度 伊津野地区水路補修工事	735,840 714,000	(有)満本建設	5	H19.11. 5~H19.12.14
	平成19年度 三拾町園田線舗装補修工事	902,160 840,000	(株)飽南産業	6	H19.11. 5~H19.12.14
	平成19年度 潤佐野線舗装補修工事	1,244,880 1,207,500	(株)平田建設	7	H19.11. 5~H19.12.19
	平成19年度 下松山中央線道路補修工事	775,152 745,500	(有)佐藤秀建設	7	H19.11. 5~H19.12.14
	平成19年度 岩熊布古関2号線道路補修工事	1,673,000 1,622,250	(有)森下建設	7	H19.11. 5~H19.12.24
	平成19年度 村下峠線道路補修工事	1,101,744 1,050,000	(有)滝口建設	10	H19.11. 5~H19.12.19
	平成19年度 田平車谷線側溝補修工事	776,160 735,000	(有)コウセイ開発	10	H19.11. 5~H19.12.19
	平成19年度 網田中央線舗装補修工事	1,202,544 1,102,500	(株)川口登建設	7	H19.11. 5~H19.12.19
	平成19年度 上松山下松山線側溝補修工事	564,480 546,000	(株)ヤスタ	7	H19.11. 5~H19.12.10
	平成19年度 岩熊地区水路土砂撤去工事	735,840 709,800	(有)伊豫建設	7	H19.11. 5~H19.12. 4

入札の経緯については、市財政課で閲覧することができます。問い合わせ先 市財政課契約管財係 ☎1111 (内線2232)

宇土をアジサイの街に

◇世界の紫陽花事業展開中

10月29日、JA熊本うき(中村英一組合長)が市商工会(岡崎誠男会長)に、たい肥300袋を寄贈しました。

これは、宇土市内をアジサイでいっぱいに行こうと計画を進めている商工会がアジサイを株分けする際に大量のたい肥が必要になることから、JAに要望していたことが実現したものです。

今回、JAが寄贈したのは、宇土市が一般家庭から回収している、生ごみと家畜のふんから作ったリサイクルたい肥。同日、商工会のメンバーが、寄贈されたたい肥を使って約2,000株のアジサイをポットに移植しました。

JR九州幹部候補生がアジサイ植栽

11月16日、JR九州幹部候補生30人が市庁舎前花壇にアジサイ190株を植栽しました。

これは、JR九州が9月から行っている研修の中で卒業体験の中に位置づけられている地域奉仕活動の一環として実施したものです。候補生らは花壇に穴を掘り、商工会が昨年7月に挿し木をして増やした株を植栽しました。

戸口地区花いっぱい運動でアジサイを植栽

11月21日、網田海岸公園に戸口地区嘱託会、戸口老人クラブの皆さんがアジサイ100株を植栽しました。

同地区では、平成11年に開催された「くまもと未来国体」を契機に平成9年から花いっぱい運動を実施し、これまで島山干潟の景勝地や国道57号線沿いにヒマワリや菜の花、金盞花をボランティアで管理。今回、世界の紫陽花事業を展開している市商工会(岡崎誠男会長)がスイスのアジサイ100本を寄贈したことから公園内に同地区の皆さんで植栽しました。



中村組合長から商工会へ寄贈



市庁舎に植栽



戸口地区に植栽

おめでとうございます 秋の叙勲・褒章

瑞宝単光章

木村ヒサヨさん
(岩古曾町)



木村さんは、昭和48年に開所された芝光苑に昨年、定年退職するまで約32年間にわたり、老人福祉の業務に従事しました。

同苑は養護と軽費を併設した全国初の老人ホームでしたので、前例がないため、同僚、家族などの協力を得て、試行錯誤でさまざまな事業の企画・運営や資格の取得などに取り組みました。

今回の受章に木村さんは「社会に貢献してきた高齢者の皆さんとの出会いを感謝しながら、敬意を忘れずに接してきました。今回の受章は、多くの方々のあたたかい支えがあったからだと思っています」と話していました。

藍綬褒章

村上のみ子さん
(本町4)



村上さんは、昭和55年から保護司の職に従事しています。

保護司の活動は、国が民間の方々と連携して、犯罪や非行をした人が地域の中で早期に更生できるように助けるとともに、地域の犯罪・非行の予防を図る取り組み(社会を明るくする運動など)を行っています。

心を開いてもらうように自然体で接して、話しやすい雰囲気を作るように心がけて活動している村上さんは「このような章をいただき、感謝しています。これからも、できる限り、続けていきたいと思っています」と話しています。



昨年度優勝のアズリーノ熊本の皆さんが開会式で選手宣誓



ボールを追いかける子どもたち

将来の夢は日本代表

◇宇土マリーナジュニアサッカー大会

11月3・4日、宇土マリーナ芝生広場で第6回赤い羽根共同募金カップ宇土マリーナジュニアサッカー大会が開催され、県内各地から219チーム、1,671人が参加しました。

これは、サッカーを通じて子どもたちの健康増進を図り、チーム相互の親睦と友情の和を広げようといわれているもの。小学1年生から3年生までを対象として、1チーム6人で予選リーグから決勝トーナメントまで学年別で熱戦を繰り広げました。各学年の優勝チームは次のとおり。

- 1年生の部優勝 河江FC
- 2年生の部優勝 ソレソ2年ヴィットーリア
- 3年生の部優勝 アスフィーダ熊本・光の森

自分の限界に挑戦

◇第1回宇土市・中長距離陸上記録会

11月18日、市運動公園グラウンドで第1回宇土市・中長距離陸上記録会が行われました。

大会には、12種目の競技が用意され、小学1年生から高校生まで99人が出場。好タイムが続出し、熱戦が繰り広げられました。

なお、優勝者・タイムは以下のとおりです。(敬称略)



必死に走る子どもたち

種目	名前・所属	タイム	種目	名前・所属	タイム
小学6年女子 800 M	原田 成美〔花園小〕	2分43秒74	小学1年男子 800 M	曾根 涼雅〔花園小〕	3分34秒03
小学6年男子 800 M	村上 隆也〔網田小〕	2分46秒58	小学1年女子 800 M	南 湖子〔花園小〕	4分16秒39
小学5年女子 800 M	大久保愛生〔宇土東小〕	3分01秒15	中学1年男子 1500 M	坂田 佳太〔鶴城中〕	5分01秒12
小学4年男子 800 M	田中 佑聖〔宇土小〕	3分15秒46	中学2年女子 1500 M	跡部麻莉実〔鶴城中〕	5分43秒68
小学4年女子 800 M	山下 りな〔緑川小〕	3分07秒57	中学1年女子 1500 M	中村 好江〔鶴城中〕	5分56秒59
小学3年男子 800 M	北本 颯真〔網田小〕	3分16秒28	中学2年男子 3000 M	松本 拓也〔鶴城中〕	10分24秒10
小学2年男子 800 M	福島 匠吾〔網田小〕	3分21秒16	高校男子 3000 M	野間 拓哉〔熊本工業高〕	10分24秒39
小学2年女子 800 M	芳本 真優〔網田小〕	3分26秒77	高校女子 3000 M	河野 彩奈〔尚綱高〕	11分10秒87



熱心に取り組む参加者たち

郷土の自然をみんなで守る

◇船場川河岸のクリーン作戦

11月25日、船場川河岸のクリーン作戦が行われ、地域住民、鶴城中、宇土高校生徒など約350人が参加しました。

これは、市内各団体が加わる船場川10年後委員会(藤川民夫委員長)の呼びかけで毎年、春と秋に行われているもので今年で21年目になります。昭和61年頃は船場川周辺で異臭がしていたものの、定期的に清掃を行ってきたことにより、現在では川がきれいになり、コイなどの魚もすむようになっています。

一本のたすきに願いをこめて

◇子どもを支援するたすきリレー

11月17日、「地域には子どもを支える大人が必ずいる」というメッセージを伝えようと市内10小中学校の校長や教職員、保護者など約100人が参加し市内一円を走るたすきリレーが行われました。

これは、11月1日に制定している「くまもと教育の日」の事業として市教委が行ったもので、今年で3回目。同リレーは、宇土マリーナをスタートし、「地域で守ろう子どもたち 宇土の宝物」など子どもに対する大人からのメッセージが書かれたたすきを9区間計22kmをつなぐもので、走潟小学校の区間では、小学生たちも飛び入り参加しました。ゴールとなった鶴城中学校には、多くの関係者がたすきとランナーたちを拍手と歓声で迎え入れました。



子どもたちに思いを伝えるために



ホッと一息



富田さんの講演の様子

もっと本に親しもう

◇第9回図書館まつり

11月10日、11日、市立図書館で図書館まつりが開催されました。

10日は、市内在住で打楽器奏者の富田篤さんが「息を聴け」と題して県立盲学校のアンサンブル部を全国大会金賞に導いた内容を講演。そのほか宇土市鶴城カルテットの皆さんがちょんかけ遊び、マジックショーなど披露しました。

11日は、人形芝居かすべるによる人形劇「三匹のこぶた」の上演や初心者向けデッサン教室、空き缶つりゲーム、オリジナルしおり作りなどを行い、子どもからお年寄りまで同館でのひとときを楽しみました。

また、期間中、表千家「本田由美子社中」によるお茶席やぬりえ・すずり・手作り地蔵展示、銀河カレッジによる作品販売なども設けられました。

いざというときのために

◇市全域で自主防災訓練

11月4日・11日、宇土市全域（7地区）で自主防災訓練が行われ、地域住民など総勢約800人が参加しました。

訓練では、布田川・日奈久断層帯に起因すると考えられる震度6強の地震が宇土市を襲ったと想定。宇城広域消防署員や市消防団員が心肺蘇生訓練、初期消火訓練、身近にあるものを使用した仮設器具づくりを指導し、参加した皆さんは真剣な表情で熱心に受講しました。

また、11日の午前5時にはサイレン吹鳴とともに市消防団総勢609人が非常呼集訓練を開催。いつ発生するかわからない災害から地域の安全、安心を守るため、水出しや中継水出訓練など、各分団で工夫を凝らした訓練を行いました。



熱心に取り組む参加者たち



数学の授業に集中



英語でコミュニケーションを図る生徒たち

自立心と豊かな人間性をはぐくむため

◇網田小・中一貫教育研究報告会

11月13日、網田小学校（三角陽司校長）・網田中学校（江崎一成校長）で小・中一貫教育研究報告会が行われ、県内外から集まった約300人の参加者が視察に訪れました。

これは、平成17年度から3年間、文部科学省から教育研究開発指定校として指定を受けている同校の取り組み風景を県内外の教育関係者や保護者、地域住民などに公開するもの。

公開授業では、創造表現科、人との関わり体験科、そろばんの時間などの授業を披露し、同校児童・生徒らがそろばんに真剣に取り組む姿勢や自分の考えや思いを堂々と発表する姿に参加者らは感心しながら見ていました。

網田小・中学校では、自立心と豊かな人間性をはぐくむため、小中学校教諭が2人1組になって授業をするTT（教師の複数体制）や創造、表現、理解などに重点を置いた通常の教科では扱わないカリキュラムなど、小・中一貫でさまざまな取り組みを行っています。

お話・音楽を楽しみ互いに交流

◇くまもとお話の交流会 i n 宇土

11月3日、網田小をメイン会場に『くまもとお話の交流会 i n 宇土』が開催され、県内外の読み聞かせサークルや児童など約420人が参加しました。

これは、県内の読み聞かせサークルでつくる「文庫とお話の会連絡会くまもと」が毎年、読書の推進と読み聞かせ活動の普及を目的に県内各地で開催しており、今回で17回目。今回は、宇土市のサークルが実行委員となり、趣向を凝らしたイベントでは、JRの列車の中で民話や歴史を紹介するおはなし列車や県内外の語り手による3つのおはなし会を実施。昼食では、地域の食材で作ったバイキング料理を食べながら交流を深めました。また、全体会では、民話集の編さんなどに携わる小野和子さんが「私の出会った語り手たち」と題して講演したほか、ミニコンサートも行われ、参加者たちは休日のひとときを満喫しました。



おはなし列車



「子どもの語り」での
ぷちオレンジのつばら
の皆さん



杵での餅つきを体験

静かなたたずまいの中で

◇網田焼の里資料館秋まつり

11月25日、網田焼の里資料館（上網田町）で秋まつりが開催され、多くの来館者で賑わいました。

同まつりでは、県環境センターのエコロジスト・リーダーによるマイ箸、マイカップづくりの体験を行い、参加者たちは真剣な表情で竹を削り、箸やカップを作りました。

その後の餅つき体験では、昔ながらの杵で餅をつき、思い思いに味付けをして、つくたてのお餅をおいしそうに食べていました。

INFORMATION NOW 情報コーナー

お知らせ

国保税の 一部減免のお知らせ

次の項目に該当される世帯について国保税が一部減免される場合がありますが、それには申請が必要です。
詳細については市税務課まで相談ください。

- ① 自己所有の住宅又は家財が災害により損害を受けた。
- ② 災害等により農作物に被害を受けた。
- ③ 解雇、倒産による退職及び失業等により当該年中の世帯の合計所得金額の見積額（失業給付、傷病保険給

付、退職手当等含む）が皆無となった。

④ 収監等により療養の給付を受けられなかった。

問い合わせ先 市税務課課税係
☎ 1111 (内線 2143・2146)

農業委員会委員選挙人名簿登録申請のお知らせ

平成20年1月1日現在の申請に基づいて、農業委員会委員の選挙人名簿が作成されます。資格があっても、農業委員会委員選挙人名簿に登録されなければ、投票等を行うことができなくなりますのでご注意ください。

申請書は、各地区の嘱託員を通じて配布しますが、選挙管理委員会事務局、網田支所、網津支所にも備付けています。

申請書作成のときは次のことに留意して行ってください。
※申請者が世帯主の場合も記入してください。
※続柄、性別も、もれなく記入してください。

〈選挙権がある方〉

※10アール以上の農地で耕作の業務を営んでいる方。

※同居の親族、またはその配偶者で、年間おおむね60日以上耕作の業務に従事している方。

※昭和63年4月1日までに生まれた方。

提出先 市農業委員会、網田・網津支所に1月10日まで
問い合わせ先 市選挙管理委員会事務局 ☎ 1111 (内線 2341)

年末交通安全キャンペーンを実施します

年末の交通事故防止のため、ドライバーのみなさんに交通安全の呼びかけを行う交通安全キャンペーンを実施します。

日時 12月24日(月)
午前10時～(1時間程度)
場所 鶴城中学校正門前

キャンペーン実施中は、鶴城中学校吹奏楽部のみなさんが演奏会を行います。
問い合わせ先 市自治振興課防災交通係 ☎ 1111 (内線 2152)

ご注意ください。年末・年始の各業務

『市役所』は

- ◆年末の市役所業務は、12月28日(金)まで平常通り行います。
各種証明書の発行などで窓口は大変混み合いますので、お早めにお済ませください。
※市会計課窓口支払い業務は12月21日(金)午後3時までです。
- ◆年始の市役所業務は、1月4日(金)から平常通り行います。
- ◆年末・年始の休み中の用件(出生・死亡・婚姻届等)は、市庁舎裏玄関の警備室(☎ 1111)にお届けください。

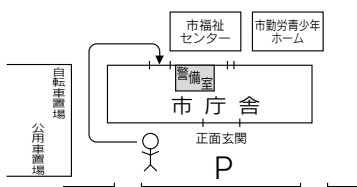

『あじさいの湯』は

開館・休館は、次のとおりになっています。

年末		年始	
12月29日(土)	平常通り	1月1日(火)	休館
12月30日(日)		1月2日(水)	平常通り
12月31日(月)	休館	1月3日(木)	

問い合わせ先 あじさいの湯 ☎ 3456

『宇土マリーナおこしき館』は

開館・休館は、次のとおりになっています。

年末		年始	
12月29日(土)	平常通り	1月1日(火)	休館
12月30日(日)		1月2日(水)	平常通り
12月31日(月)	午後3時まで	1月3日(木)	

問い合わせ先 宇土マリーナおこしき館 ☎ 1788

生垣づくりを 応援します

宇土市みどり推進協議会では、みどり豊かな生活環境の実現を目的として樹木を使用した生垣づくりの経費を一部助成します。

助成対象者 市内に居住し、住宅を所有する個人。

助成条件

◎過去に本事業の助成を受けたことがないこと。

◎実施期間内（2月1日～3月14日）に新たに生垣を設置し、期間内に設置が完了すること。

◎申請者の住宅敷地内の道路に面した部分に生垣を設置すること。

◎幅3m以上、高さ1m以上の生垣を設置すること。

助成内容 生垣設置費を助成します。ただし、助成件数は15件程度とし、一件あたりの限度額は10000円とします。なお、申込者が多い場合は、厳選なる抽選により決定し、当選発表は、当選者への助成決定通知の発送をもって代えさせていただきます。

受付締切 1月22日（火）まで

申込方法 左記まで電話にてお申込みください。

申込先 宇土市みどり推進協議会事務局（市農林水産課農林係内） ☎②1111（内線2314・2315）

愛がん用鳥類（メジロ）の 飼養登録有効期間の更新

平成19年度から「愛がん用鳥類の捕獲・飼養許可に関する事務」が、県から市に移行しました。

愛がん用鳥類を飼うには、捕獲するための申請、飼う鳥を登録する申請の手続きが必要ですが、飼うことのできる有効期間は登録した日から1年間となっております。期限を過ぎると有効期間更新の申請手続きを行う必要があります。

なお、有効期間の更新については、期限日の20日前から手続きをすることができます。**問い合わせ先** 市農林水産課農林係 ☎②1111（内線2314・2315）

※野鳥は自然のままであることが基本であり、野鳥を捕ま

える・飼うことは原則禁止です。また、愛がん用鳥類の飼うことのできる種類はメジロのみに限られており（更新についてはホオジロも可能、1世帯につき1羽しか飼養できません）。

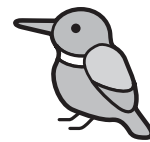

製造事業所の皆さまへ 統計調査にご協力ください

平成19年工業統計調査を12月31日現在で行います。

調査の実施にあたっては、本年12月から来年1月にかけて調査員がお伺いします。

調査票に記入していただいた内容については、統計法に基づき秘密が厳守されますので、正確な記入をお願いいたします。（本年の調査より調査項目の一部を改正しましたので、調査票の記入にあたってはご注意ください）

問い合わせ先 市企画情報課広報電算係 ☎②1111（内線2206）

農地を守ろう



◆農地の転用には許可が必要です

農地を耕作目的以外（住宅・資材置場・駐車場・道路等）に使用する場合には、知事等の許可が必要です。

ただし、農地の所有者自らが利用するための農業用施設（2アール未満のものに限る）を設置する場合等、許可を要しない場合がありますが、その場合でも届け出が必要です。

農地は、私たちの生活に欠かせない食料の大切な生産基盤です。農地を守り、農業を大切にすることは、命の糧である食料を守ることに直結します。

◆許可なく転用したら、厳しい罰則があります

許可を受けずに転用行為を行った場合や、許可どおりに転用しなかった場合は、農地法に違反することとなり、工事の中止や原状回復の命令等がなされる場合があります。

また、懲役や罰金という罰則の適用もあります。

問い合わせ先

市農業委員会事務局 ☎②1111（内線2331）

新年への思いを巨大絵馬に

市役所玄関前と宇土シティに 絵馬を設置します

市観光物産協会（米谷正勝会長）では、12月3日（月）から1月15日（火）まで市役所玄関前と宇土シティに高さ1.8m、幅3.6mの巨大絵馬を設置します。

平成20年への抱負や願い事を自由に書いて頂き、1月15日に西岡神宮に奉納する計画です。



昨年の様子

犬や猫を飼っているみなさんへ

犬の放し飼いはやめましょう
放された犬により咬傷事故が多く発生しています。散歩の時や夜もつないで飼いましょう。

フンの始末は飼い主の責任です

散歩に行くときは、フンの後始末ができるものを持参し、責任をもって適正に処理しましょう。

犬の登録と狂犬病予防注射を受けさせましょう

①犬の登録（生涯1回）

狂犬病の予防とともに万が一の狂犬病発生時の対応を迅速・適切に行うための手段の一つです。

手続き 届出は、市環境課窓口でできます。1頭あたり3000円の登録手数料が必要です。

また、登録後に犬が亡くなった場合も市環境課へ届出が必要です。

②狂犬病予防注射（毎年1回）
狂犬病は恐ろしい病気で、海外では、依然として多く発

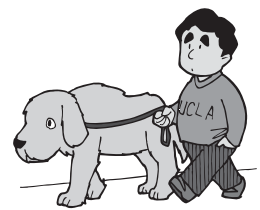

生しており年間3〜5万人の尊い命が失われています。外国との交流がますます盛んな今日において、いつ狂犬病が侵入しないとも限りません。
狂犬病予防注射は必ず受けましょう（生後3カ月以上の犬が対象）

手続き 動物病院で狂犬病予防注射を受けた場合、「狂犬病予防注射済証明書」を病院で発行されます。その証明書を、市環境課へ持参してください。

（1頭あたり5000円の注射済票交付手数料が必要です）
※市では、毎年、春季（4月頃）と秋季（10月頃）に集団狂犬病予防注射を実施していますのでご利用ください。

お問い合わせ先 市環境課環境政策係 ☎ 11111（内線2821）

びんの出し方は？

市環境課で資源ごみ巡回パトロールをした際に、市民の方から質問がありましたびん類の出し方について、ご紹介します。

まず、生きびんとは、洗浄・殺菌後にそのままの形で繰り返し使用するびんのことで、リターナブルびんといわれます。



また、製造業会などで規格が統一されたものが該当し、牛乳びんの他、ビールびん・焼酎などの1升びん・5合びんが該当します。中身をすすいだ後、乾かして出してください。

生きびん以外のびん類は、ワンウェイびんと言い、他のガラス製品に使われることや、道路の路盤材料に使われることもあります。

焼酎びんなどに使われているすりガラス（白色）は透明びんに分別されます。すりガラスは、ガラス工芸の一種であり、ガラスに色づけをしたものではありません。色の判断が難しい時は、びんの口からのぞいて、色の有無を判断してください。また、化粧品の入っていたびんや耐熱ガラスが出ていることがありますが、これらは、ガラスの材質が違うため資源化できませんので、燃えないごみとして出してください。

また、びんやペットボトルにキャップが付いたまま出しているものがあります。キャップは、本体と材質が違うものがほとんどですので、ペットボトルのキャップ及びびんのキャップで可燃性のものについては燃えるごみへ、不燃性のものは燃えないごみへ出してください。

市民の皆さまのご協力をよろしくお願いいたします。

資源ごみを再確認

市環境課廃棄物対策係 ☎ 11111（内線 2821）

資源ごみ特別収集のご案内

今年も、資源ごみの特別収集を実施します。

日時は、12月23日（日）午前8時30分～正午までです。場所は、宇土市役所・網津支所・網田支所の3カ所で実施します。（詳細は、別紙チラシをご覧ください）

決められた時間内に、決められたものを、決められた出し方で出しましょう。

缶類の出し方は？

広報うと7月号に掲載しましたが、缶類は、飲料缶に限らず、ツナ缶やペットフード缶などの缶詰缶も資源化できます。

必ず洗って良くすすぎ、乾かしてから出してください。あまりにも、汚れすぎていると資源に出せませんのでご注意ください。

スプレー缶は？

卓上コンロのガス缶やヘアースプレーなどのスプレー缶については、中身は使いきり、穴を開けてから資源ごみとして出してください。なお、穴を開ける際は、風通しのよいところで行ってください。

また、缶の材質にも、アルミ・スチールがあります。識別マークで分別するか磁石等でスチール缶・アルミ缶などに分別して資源として出してください。

浄化槽を設置されている方、ご存知ですか？

浄化槽設置者には、浄化槽法において保守点検、清掃、法定検査をそれぞれ定期的に実施することが義務付けられています。(浄化槽設置者の3つの義務)

◎保守点検(浄化槽法第10条)
浄化槽の管理者は、法令で定められた回数(処理方式により1週間から4カ月)に1回程度)の保守点検を行うことが義務付けられています。

浄化槽は、微生物の働きによって汚水処理する施設であり、きめ細かな点検と消毒剤の定期的な補給交換が必要です。保守点検は、浄化槽の正常な機能を維持し、異常を早期に発見するうえでとても重要であり、県の登録を受けた保守点検業者が行うこととなります。

◎清掃(浄化槽法第10条)
浄化槽の管理者は、1年に1回以上、浄化槽の清掃を行うことが義務付けられています。

清掃作業は、浄化槽内に生

じた汚泥・スラムなどの引出しや各装置・付属機器類の洗浄等、市の許可を受けた清掃業者が行います。

◎法定検査(浄化槽法第7条及び第11条)

浄化槽の設置者は、浄化槽の使用開始後、6カ月を経過した日から2カ月以内に水質検査を行う必要があります(7条検査)。7条検査の後は、1年に1回、定期的に水質検査を行う必要があります(11条検査)。検査は、県浄化槽協会の検査員が行います。

問い合わせ先 宇土市環境課環境政策係 ☎②1111(内線2821) 熊本県浄化槽協会 ☎096(284)3355 宇城保健所 ☎②1148

公共下水道をご使用の世帯へ

公共下水道をご使用の世帯のうち、市の上水道水以外の水をご使用(上水道水との併用を含みます)の世帯につきましては、異動(転入・転出・転居・出生・死亡等)により

家族人数が増減があった場合、下水道使用料が変わる場合があります。

お手数ですが、その際は至急下水道課へご連絡願います。なお、市の上水道水のみご使用の世帯につきましては、量水器による水量認定となりますので、連絡の必要はありません。

問い合わせ先 市下水道課 ☎②2371

ご存じですか

e-Tax

「国税電子申告・納税システム(e-Tax)」を利用することにより、国税に関する各種手続(①所得税、法人税、消費税、酒税及び印紙税の申告、②全ての国税の納税、③法定調書の提出などの申請・届出等)が自宅や事務所にながらにしてインターネット等で行うことができます。

e-Taxに関する詳細については、ホームページ<http://www.e-tax.nta.go.jp>をご覧ください。

問い合わせ先 宇土税務署 ☎②0410

宇土市誕生から半世紀

「宇土市50年の歩み」写真募集



昭和33年頃の本町通り

平成20年は市制施行50周年にあたります。来年行う記念式典や広報紙の特集などに利用する写真を市民の皆さまから募集します。

募集内容 昭和33年以降のもので宇土市の様子を伝える写真

募集締切 平成20年1月31日(木)まで

送付先 〒869-0492 宇土市浦田町51番地 宇土市役所総務課宛氏名、住所、連絡先と写真の内容がわかるように、撮影年月日(可能な範囲)、場所、内容を記入の上、送付していただくか、お持ち込みください。

その他 写真の所有者名は原則公表しますので、都合の悪い方は事前にご連絡ください。また利用した写真はお返しします。

市制施行への歩み

宇土市は昭和29年4月1日全国町村合併のトップをきって旧宇土町、花園村、轟村、緑川村、網津村の5カ町村が合併して新宇土町が発足、次いで、昭和29年10月1日に飽託郡走潟村及び不知火村大字伊無田が編入合併、昭和31年4月1日には下益城郡富合村大字三拾町地区の編入合併があり、続いて昭和33年10月1日網田村が編入合併して市制施行となりました。

問い合わせ先 総務課秘書係 ☎②1111 (内線2220・2211)

募集・催し

市勤労青少年ホーム運営委員を募集

宇土市における勤労青少年育成に関する施策に、市民の皆さまのご意見を反映していくために、「宇土市勤労青少年ホーム運営委員会」委員7人のうち、1人を募集します。**募集締切** 12月28日(金)まで
※応募方法その他に関しては直接、問い合わせください。
申込先及び問い合わせ先 市商工観光課商工政策係 ☎②1111 (内線2321)

平成19年度(後期)ビジネス・キャリア検定試験のお知らせ

ビジネス・キャリア検定試験は、人事評価・人材開発やビジネス・パーソンのキャリアアップに一層活用できるように、従来のビジネス・キャリア試験の試験単位(ユニット)を企業の職務内容に対応



して大括り化するとともに、職務遂行に必要な実務能力を評価するため、試験問題の質量とも拡充するなど、企業実務に即した専門的知識・能力を客観的に評価する公的資格試験(能力評価試験)として平成19年度から新たにスタートしました。

なお、詳細については中央職業能力開発協会のホームページ <http://www.bc.jvrad.or.jp> をご覧ください。
受験申請受付期間 1月4日(金)～1月16日(水)
試験実施日 3月2日(日)
受験資格 受験制限はありません。(年齢や実務経験の有無によらず受験できます)
後期試験分野 生産管理、企業法務・総務、ロジスティクス、経営情報システム、経営戦略。
問い合わせ先 熊本県職業能力開発協会(総務・開発振興課) ☎096(384)1711

省エネコンテストのお知らせ

地球温暖化対策の一環として、日常生活でのちよつとした工夫による省エネ実践のコンテストに、家族や学校で参加してみませんか? みんなで楽しく地球にやさしい省エネにチャレンジしましょう!



申込期限 2月29日(金)まで
賞 内閣総理大臣賞、経済産業大臣賞、環境大臣賞、協賛企業賞(予定) 他、(全員に参加賞贈呈)
問い合わせ先 (財)省エネルギーセンター スマートライフ推進本部「省エネコンテスト」事務局 ☎03(5543)3013
※詳しくは、ECCJ省エネルギーセンター「省エネコンテスト」のホームページ (<http://www.eccj.or.jp/content/08/index.html>) をご覧ください。

交流の場に最適

市コミュニティハウス

市では、中心市街地活性化策の一環として、空き店舗を利用した「宇土市コミュニティハウス」を設置しています。

同施設では、無料で休憩スペース・トイレなどの開放や観光パンフレット等の提供、2階の和室は会議室として無料で利用できます。(申込みが必要)

また、中心市街地のシンボルである“お地蔵さん”を地元特産品であるピンク色の馬門石(まかどいし)を用いて制作する講座【お地蔵さん工房】や、この世の中に一つしかないオリジナルの“硯(すずり)”を制作する【硯制作講座】を実施しています。

ふれあいの場、交流の場として、ぜひご利用ください。

場所 本町2丁目(本町2丁目バス停近く) ☎③6850

休館日 毎週月曜日および年末年始。(月曜日が祝日の場合は火曜日が休館日)

開館時間 火曜～金曜(祝日を除く) 10:00～22:00

土曜日・日曜日・祝日 10:00～17:30

問い合わせ先 市商工観光課商工政策係 ☎②1111 (内線2321)

短期講座生募集

「硯制作教室短期講座」

アフターファイブの自由な時間に自分だけの硯を彫ってみませんか?

指導者 小野寺友吉氏

定員 7人(定員になりしだい締め切ります)

指導日 1/17(木)、1/24(木)、1/31(木)、2/7(木)

時間 午後6時30分～午後9時00分

費用 受講料(2,000円)及び石材・消耗品代(1,500円) 道具等は無料で使用できます。

申込方法 市商工観光課に来庁もしくは電話にて申込みください。

申込期間 12月17日(月)～12月21日(金)

※4人以上の応募がなければ開講しません。

利用者の声

硯制作教室に参加していた吉澤和子さん(高柳町)は、このほど硯を100個制作し、現在、お地蔵さんの制作に挑戦中です。吉澤さんは「先生方が優しく、丁寧に指導していただくので続けることができている。これからも、趣味として楽しく制作していきたい」と話しています。

児童センターからのお知らせ

大変ご迷惑をおかけしております。大規模修繕が12月末終了予定です。

平成20年1月8日(火)から通常どおり開館致します。

問い合わせ先 児童センター

☎ 233303

*つどいの広場サンサンも1月8日からご利用できます。

皆さまのお越しをお待ちしております。

問い合わせ先 市福祉課子育て

支援係 ☎ 1111 (内線

2813)

おまかせ

「つどいの広場」

つどいの広場のおもちゃや乳幼児向け絵本を持って、各地区公民館を回っています。保護者のみなさん、お子さんを連れて遊びに来ませんか! ☆午前10時~11時30分の利用時間なら、自由におもちゃ等を使うことができます。

参加費無料、予約不要、子育て相談も受け付けます。

期日・場所

12月17日(月) 網田公民館

1月7日(月) 網津公民館

問い合わせ先 市福祉課子育て

支援係 ☎ 1111 (内線

2813)

お母さんも本気で動いて子どもとのふれあいを楽しみましょう。

日時 12月19日(水)

時間 午前10時~11時30分

受付 午前9時45分~

場所 市保健センター

講師 小森志保先生(御船町子育てサークルものこかい主幹)

ピアノ演奏 藤元祥代さん

参加費 200円(講師料として)

事前申込不要

持って来るもの 水筒・タオル・着替え、親子共動きやすい服装

※専用駐車場はありません。

問い合わせ先 児童センター

☎ 233303

「親子でリズム」

歩き出したばかりのちっちゃなお友だちも聞こえる音楽にからだをゆらしませます。

うと日曜朝市 開催のお知らせ

日時 12月30日(日)
午前6時~
会場 ピア駐車場



年末年始の料理に、新鮮な食材はいかがでしょうか。

当日は、日頃のご愛顧に感謝して、おいしいだご汁を振舞う「恒例だご汁会」も開催しますので、ぜひご来場ください。(無料配布:300人分程度/午前6時30分~無くなり次第終了します)

※平成19年から1月・2月も開催していましたが、平成20年も皆さまのご要望にお答えして開催します。開催時間は午前7時から午前8時30分までです。

問い合わせ先

市商工観光課観光物産係 ☎ 1111(内線2326)

こんにちは!エヴァンとテッドです。

今月のEnglish Adventureでは、スポーツの話を紹介します。



I **study** judo(…karate, kendo, archery, aikido, ballet).

私は柔道(空手、剣道、弓道、合気道、バレエ)をする。

※スポーツの種類が武道か舞踊(それをマスターするのに何年もかかるもの)であれば、名詞の前に**STUDY**を使う。



I **play** baseball(…soccer, basketball, tennis, golf, track and field).

私は野球(サッカー、バスケット、テニス、ゴルフ、陸上)をする。

※スポーツの種類が試合(ゲーム感覚のできるもの)であれば、名詞の前に**PLAY**を使う。



I **swim**(…skate, run, hike, bowl, rock climb, horseback ride).

私は水泳(スケート、ランニング、登山、ポーリング、ロッククライミング、乗馬)をする。

※スポーツの名称が動名詞(動詞を名詞に変換した形)のときは、studyもplayも使いません。

Running → I **run**. Swimming → I **swim**. Hiking → I **hike**.



Let's Try!

STUDY I like judo.
I like to study judo.
I study judo.

PLAY I like baseball
I like to play baseball.
I play baseball.

X STUDY/X PLAY
I like swimming.
I like to swim.
I swim.

平成20年 成人式のお知らせ

平成20年の成人式は、1月13日(日)午前10時から宇土市民体育館で行います。(市民会館改修工事のため)

今回、成人式を迎えられる方は、昭和62年4月2日から昭和63年4月1日までに生まれた方たちです。対象の方には、2月上旬に市教育委員会からハガキで案内状を送付しています。

宇土市に住民票のない方で成人式に出席を希望される方は、電話でご連絡いただくか、FAXまたはハガキに『成人式参加希望』と記入し、ハガキの送付先住所、氏名、世帯主の氏名、卒業小学校名、電話番号を明記のうえ、担当課までご送付ください。

※市民体育館内は暖房設備がありませんので、防寒にご留意ください。

ご家族・市民の皆さまのご参列を歓迎いたします

新成人を一緒にお祝いしていただけるよう一般席を市民体育館2階に設けます。参列



される方は、午前9時50分までにご来場ください。

なお、駐車場が狭くご迷惑をお掛けしますが、ご協力いただきませうお願いします。

問い合わせ先 市教育委員会生涯学習課 〒869-0433
宇土市新小路町95 ☎②6510 FAX③10002

相談

お気軽にご利用ください、身近な行政相談

行政に対するご意見、苦情などがございましたら、何でもご相談ください。相談は無料です。秘密は固く守られます。

日時 12月26日(水)・1月9日(水) 午前10時～午後3時

場所 市福祉センター2階

行政相談員 三浦壽美子(築

籠町) ☎③1367
問い合わせ先 市自治振興課
パートナーシップ推進係 ☎②1111 (内線2219)



**高齢者に無料で
職業を紹介します**

高齢者の方に専門の相談員がご相談に応じます。

また、概ね65歳以上(満60歳以上でも可)の方に、本人のご希望と能力に応じた仕事の紹介や求人受付を行っています。仕事を御探しの方、事業主のみなさま、ぜひ一度お越しください。

相談日時 毎週月曜・水曜・金曜 午前9時～午後4時
(祝日、年末年始は除く)

場所 宇城地域振興局福祉課内 熊本県高齢者無料職業紹介所 宇城相談所 ☎③4667

考えてみよう!! 消費者トラブル ⑧

「マルチ商法」被害者が加害者に!

ロコミだけでなく、携帯電話・パソコンのメールなどで、マルチ商法(ネットワークビジネス)が広がっています。「マルチ商法」とは、人を紹介するだけで必ず儲かる・大きな利益が入ると言って、商品を購入させたり販売組織に加入させ、その加入者が新たな人を加入させ続けることによって、組織をピラミッド型に拡大していく商法です。



—マルチ商法の問題点—

- ①知人・友人・同僚などから説明会等に誘われ、断れなくなることが多い。
 - ②友人などに強引な勧誘をしまい、人間関係を壊してしまう。
- この世にうまい話はないので、安易に契約はしないでください。断りきれず契約をしたとしても、契約した日を含む20日間は、クーリングオフによる解約(無条件解約)が可能です。また、マルチ商法の組織に入会后1年以内の店舗を持たない個人が中途解約をする際は、商品を受け取って90日以内に未使用・未再販の商品は返品することが出来ます。商品購入契約解除に伴う損害賠償額には、制限があります。

詳細については、お気軽にご相談ください。

問い合わせ先 ぐらしの相談窓口(火・金曜:午前10時～午後4時) ☎②1111 (内線2323)

ご利用ください!!

便利な相談窓口



ぐらしの相談窓口(無料)

多重債務や訪問販売、お金や商品に関するさまざまな悩み、またどこに相談してよいか分からない等、何でもお気軽にご相談ください。消費生活専門相談員が無料で相談に応じます。個人情報厳守します。

日時 毎週火曜と金曜(10:00～16:00)

※市役所閉庁日は休み。受付15:30まで

場所 市勤労青少年ホーム(市役所裏)

1階 消費生活相談室

相談方法 直接来られるか、電話相談可。

講師を無料で派遣します!

内容 老人会、町内会、婦人会等の会台に出向き消費者トラブルの事例・解決の方法等を講演します。

問い合わせ先 ぐらしの相談窓口(市商工観光課内)

☎②1111 (内線2321)

市内在住司法書士による無料相談

日時 12月20日(木)午後1時～4時

※電話相談はできません。

場所 市勤労青少年ホーム2階小会議室



第5回Aクラスリーグ秋季ソフトボール大会

10月30日、市運動公園グラウンドで第5回Aクラスリーグ秋季ソフトボール大会最終日が行われました。

勝敗と得失点差で争われた大会の結果は次のとおりです。

- 優勝 泉屋クラブ
- 2位 飛龍クラブ
- 3位 OZクラブ



優勝した泉屋クラブの皆さん

秋季花園地区ソフトボール大会

ソフトボール大会

10月15日から26日までの6日間、市スポーツセンターグラウンドで平成19年度秋季花園地区ナイターソフトボール大会が開催され、14チームが熱戦を繰り広げました。

2クラスのトーナメント戦で競われる同大会は、花園地区のソフトボール愛好者が毎年、春と秋に行っているものです。今大会結果は次のとおりです。

- Aクラス
 - 優勝 三日クラブ
 - 2位 上古閑愛球会
- Bクラス
 - 優勝 花園ガンバロー会
 - 2位 レイクタウン

第13回齊藤杯

バウンドテニス大会

10月28日、走潟体育館で第13回齊藤杯大会が行われました。試合の結果は次のとおり。

(敬称略)

- 優勝 りんどうチーム(佐方政憲、磯田洋子、本田小百合、江口エツ子、近藤くみ子)
- 2位 ひまわりチーム(前田大和、高江律子、塚崎康子、

優勝した網津Cの皆さん



- 村田美花、高木信雄)
- 3位 サルビアチーム(岩崎逸子、高橋信子、前田壽子、古田和子、山本洋子)

第7回市長杯争奪

市民ペタンク大会

11月11日、市運動公園グラウンドで第7回市長杯争奪市民ペタンク大会が開催され、18チーム54人が参加しました。ペタンクは、2チームに分かれて小さな目標球に相手のチームより近づければ勝ちというスポーツです。

3人1チームに分かれた参加者たちは日頃の練習の成果を発揮してプレーを楽しみました。なお、大会の結果は次のとおりです。

- 優勝 網津C
- 2位 曾畑B
- 3位 曾畑A

EMネットワーク

EMによる水質浄化

EM(有機微生物群)は、水質浄化の過程において、ヘドロ中のアンモニアメタンなどの有害物質などをエサとし、アミノ酸、糖類などの有用物質に変える力があります。

このためEMによってヘドロの分解が進むと、食物プランクトン、動物プランクトン、次いで魚介類が増えるという具合に、食物連鎖が甦り、生態系が豊かになります。

そして、アオコや赤潮(藻類やプランクトンの大発生により起こる現象)の発生も抑えられます。
ヘドロ分解物→食物プランクトン→動物プランクトン→小魚やエビ・貝などの小動物→大型の魚→鳥類...

文責 EM推進委員会



市民の皆さんに「EM活性液(500ml×200本)」を無料で配布します。

日時 12月18日(火) 午前10時～

場所 宇土中央公民館 玄関

※資料も一緒に持ち帰り、まずは使ってみてください。

宇土ライオンズクラブでは、EMを利用したまちづくりを応援しています。

問い合わせ先 宇土ライオンズクラブ 事務局 ☎0593



船場川クリーン作戦でEM団子を投入

宇土市民ゴルフ大会結果

11月8日、ワールドカントリー倶楽部熊本コースで宇土市民ゴルフ大会が開催され、市内外から118人が参加しました。大会の結果は次のとおり。(敬称略)

優勝 坂本純一郎(栗崎町)
2位 中島敏次(松山町)

空手大会で大活躍

10月28日、益城町で第7回全九州空手道サンガ大会が開催され、また、11月11日には市スポーツセンターで第65回空手道拳和会熊本県秋季大会が行われ、宇土道場の選手皆さんの好成績を残しました。選手の皆さんの成績は次のとおり。(敬称略)

全九州空手道サンガ大会
(敬称略)
幼児敢闘賞 小崎友裕
小学男子4年敢闘賞 中川大雅
小学男子6年優勝 佃直樹
同 敢闘賞 吉本侑生
熊本県秋季大会
型の部
小学生の部2位 吉本侑生
団体の部2位 宇土道場
組手の部

小学5年の部2位 今井翔太

同 3位 宮本剛誠



全九州空手道サンガ大会での入賞



熊本県秋季大会

第4期脳の健康教室

参加者募集

脳の健康教室では、簡単な読み書き計算を続け、認知症の予防や改善につながる活動を行っています。認知症の予防だけではなく、こころと体の健康にとっても効果的です。

内容 簡単な読み書き計算
対象者 65歳以上の方ならどなたでも参加できます。
開始日 1月8日(火)
(毎週火曜日)

時間 午前10時～正午

場所 たんぼぼの家(古保里町)

定員 20人程度

会費 月2000円

※交通に不便な方は送迎も行っています。

※サポーターも募集しています。興味のある方はお気軽

にご相談ください。

問い合わせ先 たんぼぼの家

☎②1155

くまもと心療病院ボランティアスタッフ募集

くまもと心療病院では、ボランティアスタッフを募集しています。内容は、主に高齢の方の身体介護、話し相手、レクリエーションのアシスタントなどです。

現在も認知症病棟、重度認知症デイケア、グループホームなどで多数の方にボランティアとして活動していただき、入院患者や利用者の方々にも大変、ご好評いただいています。

また、ボランティアを行っ

ていただくことで、精神障害や認知症に対しての正しい理解が得られることにもつながると考えています。

当院の理念である「共に暮らすよりよき地域社会の実現」を目指し、より多くのボランティアの方に活動していただければと考えていますので、よろしくお願ひします。

募集期間 随時募集中

問い合わせ先 くまもと心療病院地域連携室

☎②1081

次の方から善意が寄せられました。厚くお礼申し上げます。(敬称略)

芝光苑に

▽松橋たばこ販売協同組合婦人部(宇城市松橋町) おかし

▽宇土校区婦人会

会長 吉川満璃子他

踊り唄等訪問、歯磨き粉65本、金一封

▽自衛隊父兄会宇土支部

踊り唄訪問、洗濯用洗剤

▽浄土真宗宇土北組寺院連合

金一封



香典返し



市社協に次の方々から香典返しとして、寄付がありました。厚くお礼申し上げます。故人のご冥福をお祈りします。(敬称略)

▽走 瀧町 芥川ツギエ

亡夫 繁行 (九三)

▽入 地町 村田 隆治

亡妻 知栄子 (四三)

▽三 拾町 西田 満子

亡夫 智治 (七五)

▽新町一丁目 吉田 邦子

亡夫 秀夫 (六六)

▽松 原町 吉本 一喜

亡母 キクノ (九四)

▽宮 庄町 池田 貴智

亡祖母 清子 (九二)

▽城 塚町 村山 實

亡母 カジユ (九二)

▽網 津町 松本 百代

亡夫 敏治 (七一)

▽住 吉町 坂田 欣二

亡義母 ミサヲ (八九)

▽岩古曾町 松本ヤエコ

亡長男 敏隆 (五八)

環境浄化活動を実施



J R 宇土駅清掃での浄化活動

正な陳列方法について協力を依頼しました。

また、同日、J R 宇土駅を利用する宇土高、松橋高、小川工業高校の生徒約10人と市青少年センターの関係者がJ R 宇土駅構内で清掃活動を行いました。生徒らは日頃、利用する駅の階段をブラシで磨いたり窓ガラスをふいたりして汗を流しました。

19日は、市青少年センター補導委員が、J R 宇土駅や市内の各店舗などで、啓発チラシやグッズを配布し青少年の健全育成を広く市民に呼び掛けました。

第1回

ふれあい発表会開催

11月23日、市老人センター

元気いっぱい
宇土っ子



広報うとでは平成20年1月号から毎月、誕生日を迎える3歳までの子どもさんの写真を

掲載します。随時募集しますが、誕生月の掲載になりますので、誕生月の前月25日(25日が休日の場合は前日)を締切日とします。

掲載を希望する方は本人・保護者の名前、生年月日、住所、写真にコメントを添えて宇土市役所の広報担当または網津・網田支所まで申し込んでください。

応募多数の場合は抽選になります。
問い合わせ先 市企画情報課広報電算係
☎② 1111 (内線 2206)



万が一のために

あじさいの湯で消防訓練



会場を訪れた観客は約300人

で市老人クラブ連合会(塚崎満澄会長)主催の第1回ふれあい発表会が開催されました。発表会では、58組の会員の皆さんが日頃、趣味等で取り組んでいるカラオケ、ダンス、日舞、詩吟、フラダンスなどを披露。見事な出来栄えに訪れた観客は見入っていました。



代理で表彰を受けた坂田さん
のご家族

11月22日、坂田順一さん(住吉町)へ宇城広域消防本部の中島幸義消防長から表彰状が手渡されました。坂田さんは、10月4日に住吉町の住宅に木屑や鋸屑の焼却火が枯れ草から延焼した建物火災において、いち早く発見、消火、速報し、火災の被害を最小限に食い止めた功績により受賞となりました。

初期消火で表彰

11月9日、市健康福祉館あじさいの湯で消防訓練が行われました。訓練では、非常ベルが鳴ると職員が煙の発生を想定し、来館者を館外に避難誘導。消防署職員に緊急事態発生時の対応やAEDの操作方法の指導を受けました。

- ▽門内町 高月 文子
- 亡夫 澄男 (九五)
- ▽住吉町 大木田美樹代
- 亡養父 中山次郎(二〇二)
- ▽下網田町 田川力千代
- 亡夫 英昭 (七二)
- ▽三拾町 宮崎タマエ
- 亡長女 河崎直美 (五八)
- ▽松山町 榎島 義隆
- 亡母 朝江 (九〇)
- ▽網引町 尾崎 勝也
- 亡妻 秀子 (六五)
- ▽走潟町 勝永 裕之
- 亡母 マスエ (八二)
- ▽松原町 石塚 雄輔
- 亡妻 邦子 (七五)
- ▽松山町 吉川 和子
- 亡夫 清治 (八一)
- ▽網引町 鎌田九州男
- 亡母 キクエ (八九)
- ▽善道寺町 上田 敏春
- 亡妻 カズメ (八六)
- ▽下網田町 石橋シヅエ
- 亡夫 澄人 (九二)

お詫びと訂正

広報うと11月号P30に掲載しました善道寺町 木村ミヨ子 亡次女三智子(四四)は、亡次女美智子(四四)の誤りでした。お詫びして訂正します。(敬称略)

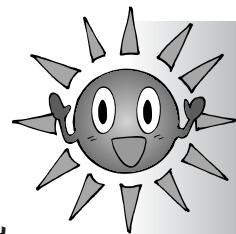

輝いてるね

九州ソフトテニス大会で見事優勝

11月18日、佐賀県で第12回九州小学生ソフトテニス選手権大会が開催され、宇土フレンドリー所属の下田夢奈さん（走潟小6年）、若田実友子さん（宇土東小6年）ペアが見事、昨年に引き続き優勝（下田さんは3連覇）を果たしました。

同大会は、九州各県の予選を勝ち抜いた64ペアが出場。同ペアは夏に行われた全国大会で3位の実績を持ち、優勝



優勝を果たした下田さん（左）と若田さん（右）

候補として他のチームからも注目されている存在でしたが、圧倒的な力で優勝を勝ち取りました。

また、17日に行われた団体の部では、宇土フレンドリーの選手を中心に編成された熊本県代表チームが1部、2部ともに見事、優勝を果たしました。

スピーチコンテストで最優秀賞

10月8日、第25回全日本中国語スピーチコンテスト熊本県大会が開催され、牧野久仁子さん（松山町）が高校生・一般の部で最優秀賞を受賞しました。

同大会は熊本県日中友好協会が主催する大会で、牧野さんは中国語を使って「中国語を楽しく学習する方法」と題してスピーチ。テレビドラマや歌などを活用し、中国語を楽しく飽きずに学ぶ方法を紹介した内容を堂々とスピーチ

したことが評価されての受賞となりました。

牧野さんは宇城市の中学校で英会話を指導する講師。授業では、生徒らに英会話を通じて、自己表現力を高める指導を行っています。

1月に東京で行われる全国大会では「全国大会はレベルが高いので、気負わず楽しいスピーチをしたいと思います」と話しました。



県代表として全国大会に出場

県青少年育成県民会議表彰を受賞

10月27日、県庁で熊本県青少年育成県民会議表彰の授賞式が行われ、村田政義さん（上綱田町）が青少年育成者・個人の部の表彰を受賞しました。同表彰は、青少年の健全育成に関し優れた活動を行っている青少年、青少年育成者に対して贈られるものです。村田さんは、永年にわたる

少年補導委員として青少年の健全育成のための活動や、子どもたちに対する登下校時の安全指導など、地域に根ざした活動の実績が認められての受賞になりました。



これからもよろしくお願いします

熊本県統計功労者表彰を受賞



受賞した脇戸さん（左）と伊豫さん（右）

11月7日、熊本県統計功労者表彰式が県庁で行われ、席上、伊豫ヒロ子さん（岩古曾町）、(株)熊本マランツ社が総務大臣表彰、脇戸美代子さん

（三拾町）が熊本県統計協会表彰を受賞しました。

伊豫さん、脇戸さんは永年にわたり、民間の統計調査員として従事し、その成績が優秀であったことが認められての受賞となりました。

全国公平委員会連合会表彰を受賞

11月13日、市庁舎で全国公平委員会連合会表彰の伝達式が行われ、田中盛夫さん（古城町）、丸尾恵美子さん（門内町）、中山徹義さん（古保里町）に山口信夫市長から表彰状の伝達が行われました。

受賞者の皆さんは、公平委員として公平な人事行政の確立に努められ、地方行政の民主的かつ能率的運営の実現に貢献されたことが認められての受賞となりました。



丸尾さん（左）、中山さん（中）、田中さん（右）



熊本県立宇土高等学校

〒 869 - 0454 宇土市古城町 63
☎ 0043 FAX 4753
HP <http://www.higo.ed.jp/sh/utohs/>
mail uto@bears.ed.jp

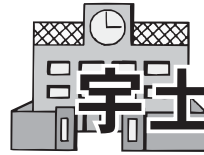

シリーズ ②⑥

宇土高校は今



1 年生進路講演会

～カッコ悪く地味な努力の積み重ねがいつしか
結果としてカッコよくなる～

11月6日、1学年保護者会が行われ、雨天にも関わらず多くの保護者の皆さまに来校いただき、熊本日日新聞社編集局社会部次長 山口和也氏(本校30回卒業生)の話聞く機会に恵まれました。

「高校生の皆さんに今、伝えたいこと」の演題のもと、先輩として生徒一人ひとりに感銘を与えていただきました。ここに、その感想文の一部を紹介します。

- ★新聞記者って、こんなことをやっているんだと驚くと同時に、真実を追い求める記者はカッコいいと思いました。
- ★この後の進路が自分の人生を大きく変えるということが分かった。大学入試を受ける受けないにかかわらず、自分の将来は大きく違ってくると思った。この講演を聴いたことで、自分の人生が変わり、より明るくなるかもしれない。一つ一つの動作を大切にしているいろいろな体験をしていこうと思った。
- ★話を聞いて、今の現状に決して満足してはいけないことを学び、一番心に残る内容でした。常に向上心を持って成長することを望まなければ、自分の能力は磨かれず、価値がそこで終わってしまいます。私たちは可能性を内に限りなく秘めているのだから、今の自分に満足することなく、さらに良いものになるとういう気持ちで日々を過ごしていきたいと思

ました。

- ★同じ宇土高校の先輩としてとても尊敬する部分を多く感じました。私も山口さんを見習って、おごらず謙虚に高校生活を送り、もっと将来のことを考えていこうと思いました。
- ★「おごらず、ひるまず」ということばが、一番心に残りました。どんなに実績を上げてもおごらず、悪にもひるまず、まさに山口さんのようだと思いました。それから、「楽観的に生きる、明日は明日の風が吹く」というのにもとてもうなずけました。

避難訓練、行われる

11月15日、全職員・全生徒で避難訓練が行われました。出火元は昨年と同様の家庭科室。避難にかかった時間は6分36秒と昨年度より28秒遅い結果でした。

教頭先生の講評では、「訓練の時にいかに本気で取り組んだか、それによって実際に対応できるかが決まる。」といわれ、危機管理の重要性を感じました。

引き続き、1～2年生は消火器の使用訓練を行いました。1年生のクラス代表者が、1本ずつ消火器を持ち、鎮火させるという作業。みんなの「火事だー!!」という声に合わせ、『1.黄色のピンを引く 2.ホースを火元に向ける 3.取っ手を力いっぱい握りしめる』という流れで、消火にあたっていました。



Q. お仕事は？

A. 丸二運輸に勤めています。

Q. 長所、短所は？

A. 長所はすべてにおいてでっかい所。短所はKYな所。

Q. 将来の夢は？

A. 時間ができたら、恵美と新婚旅行のやり直しをしたい。

Q. 今一番やりたいことは？

A. この前、子どもが産まれたので、神社にお礼参りに行きたい。

Q. 「伝えたい一言」とその相手は？

A. 今までお世話になった皆さんへ。「ありがとう」

Q. 次は誰を？

A. 坂田豊和さんを



福永誠一さん
(網津町)

公共交通機関を利用しましょう

公共交通機関は、日々皆さんの移動手段として利用いただいています。

しかしながら、近年はマイカーの普及などにより利用者は年々減少しています。

特に、路線バスの運行には、バス事業者に対して市から運行補助金を出しています。

この補助金の額は年々増加しており、このままバスの利用者が減れば、路線を維持することは難しくなります。

12月は忘年会などお酒を飲む機会も多い時期です。ぜひ、人と環境にやさしい公共交通機関を利用してください。

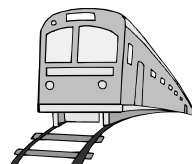

ピンチはチャンス！

「失って初めて気づくものがある」と、よく言われますが、私も最近そのことを実感しています。

末っ子の不動が通っている幼稚園には駐車場がありません。そのため、車で子どもを送迎する保護者は、市民会館の駐車場を利用していただいています。ところが、7月から始まった市民会館の改修工事に伴って、駐車場が全面使えなくなりました。

急ぎよ、少し離れた市役所や体育館の駐車場を利用できるようにはなったものの、降園の方法については、新しいルールが設けられました。車で行く人と、私のように自転車や徒歩で行く人の送迎の時間帯を分けて設定し、それぞれに決められた時間内に素早く送迎することになったのです。

以来、毎日急いで自転車を飛ばし、さっと子どもを連れ

岸 信子 ⑱

帰る、という日々を重ねていくうちに、私は、時々寂しさを感ずるようになりました。

幼稚園の園庭で、お母さん同士が、他愛のないことを話しながら、帰り支度をすると子どもたちを待っている、というお馴染みの光景は、いつの間にかすっかりなくなっていました。毎日子どもを送り迎えしているにもかかわらず、同じように毎日送り迎えをしている他のお母さんたちと会うことがないのです。会う、というよりは、慌ただしくすれ違う、といった感じになっていて、交わす挨拶といえ、「あら、久しぶりい！」。

：せわしくて、何だか寂しい気持ちです。その時、初めて気づきました。お母さん同士が笑顔で挨拶を交わし、他愛のないおしゃべりをしながら子どもたちを待ったり、園庭で楽しそうに遊んでなかなか帰ろうとしない子ども達に、「もうちょっとだけよおー」と声をかけながら眺めていた

りしたあの短い時間は、私にとって大切な時間だったんだなあ、と。

その少しのゆとりが、どれだけ心を潤していたのか、その時間を失って初めてわかった気がしました。

：とはいえ、現実に改修工事は今も行われ、この生活は、来年の3月まで続くのです。ここは気持ちを切り替えて、この状況を楽しむくらいのもので臨まなくては、と思っっています。

不動にとっては最後の幼稚園生活ですし、私にとっても最後の送り迎えの日々です。親にも子にも、時には不自由な耐える経験が必要でしょうし、これは、今あるものに感謝することを学ぶいい機会といえるかもしれません。園の先生方や役員さん方は、少しでも良い方法を、と知恵を絞り、工夫を重ね、心を注いで頑張ってくださっています。

私も息子との時間を見直しながら、この状況を、私たちにとって良いものに変えたいと願っています。担任の先生の口癖のように、『ピンチはチャンス！』の精神で。

めざそう健康食生活

～小・中・高校生のための指針 身につけよう、健康食習慣。

くまもと21食生活指針～

少年期は、さまざまな学習や体験活動を通して、栄養バランス、食料の生産・流通、食文化など、食に関する幅広い知識を習得し、実践力を身につける時期です。

この時期の食習慣が、将来の健康にも影響がありますので、望ましい食生活を心がけましょう。



～くまもと21食生活指針～

<http://www.pref.kumamoto.jp/health/kenkou/>

- ①食を大切にすることをもち、楽しみながら美味しく食事をしましょう。
- ②食事バランスガイドを活用して、主食・副菜・主菜を適量で、組み合わせて食べましょう。
- ③朝ごはんを毎日食べましょう。
- ④外食や中食を利用するときは、栄養成分表示等を参考にして選びましょう。
- ⑤地産地消に心がけ、地域の食文化を大切にしましょう。



家族や仲間と一緒に食事を楽しみましょう。



健康づくりのために食事のバランスや適量について学びましょう。



糖分や脂質の多い食べ物をとりすぎないように気をつけましょう。



食事前や寝る前に間食をしないようにしましょう。



よくかむ習慣を身につけましょう。



栽培、収穫、調理等を通じ、豊かな食体験を重ねましょう。

市保健センター告知板

記事に関する問い合わせは、市保健センター ☎2300 まで

健康カレンダー

月日	内容	場所	受付時間	対象・その他
毎週火曜日	妊婦健康相談 (母子手帳交付)	市保健センター	午前10時 ～10時15分	妊婦
12. 20	3歳児健康診査		午後1時 ～1時15分	16年11月生まれ
12. 26	すくすく学級		午後9時15分 ～9時30分	19年10月生まれ
1. 7	幼児歯科教室		午前9時 ～9時15分	18年9月生まれ
1. 9	1歳6カ月児健康診査		午後1時 ～1時15分	18年6月生まれ
1. 10	ぴかぴか教室		午前9時 ～9時15分	17年12月生まれ
1. 10	3カ月児健康診査		午後1時 ～1時15分	19年9月生まれ

※0123 親子の広場 (対象:0歳～3歳位までの親子) は、12月17日(月)、25日(火)、1月8日(火)に利用できます。(午前9時～11時)

健康相談をご利用ください

市保健センターでは、毎週金曜日に健康相談を行っています。赤ちゃんから高齢者の方まで、どなたでもご利用できます。気軽にご利用ください。

受付時間 午前9～11時

(事前に電話での予約が必要です)

内容 身体測定、体脂肪測定、栄養相談など
その他、健康に関することで相談したいことがある方はご相談ください。

緊急時の連絡先

警察 110番 (事故・事件・行方不明)

宇城警察署 33-0110 網津駐在所 24-3543
宇土交番 22-0461 網田駐在所 27-0014
花園駐在所 22-4084

消防署 119番 (火災・救急車の要請)

北消防署 22-0554 網田分署 27-0190
火災情報ダイヤル 23-3211

日曜・祝日・年末年始当番医

月日	病・医院名	電話	月日	病・医院名	電話
12. 16	近藤クリニック(松山町)	23-5558	12. 30	上野小児科(城之浦町)	22-0324
	もろが整形外科医院(旭町)	23-2341	12. 31	小田医院(上網田町)	27-1616
12. 23	松田内科循環器科クリニック(三拾町)	23-6555	1. 1	本多胃腸科内科医院(浦田町)	22-3692
	くまもと心療病院(松山町)	22-1081	1. 2	上野小児科(城之浦町)	22-0324
12. 24	上野小児科医院(城之浦町)	22-0324		松田内科循環器科クリニック(三拾町)	23-6555
		高浜医院(眼科のみ)(城之浦町)	22-0108	1. 3	金森医院(本町6丁目)
12. 29	金森医院(本町6丁目)	22-0017	1. 6	福田医院(本町3丁目)	22-0002
	高浜医院(眼科のみ)(城之浦町)	22-0108		宇土産婦人科医院(栄町)	22-0524
	吉窪内科放射線科医院(入地町)	22-3203	1. 13	七川医院(浦田町)	22-0555
	吉田耳鼻咽喉科医院(浦田町)	22-0873		やまもと泌尿器科クリニック(南段原町)	58-1411
	尾崎医院(本町1丁目)	22-0241	1. 14	宇土中央クリニック(浦田町)	22-1600
	石垣医院(浦田町)	22-1234		むらかみ眼科クリニック(南段原町)	22-6600

(診療時間:午前9時～午後5時)

元気のある宇土市をしよう

宇土市産業祭 わいわいフェスタ2007

11月18日、市役所裏の市民広場で産業祭が開催され、大勢の買い物客で賑わいました。これは、市商工会、J A熊本うき、住吉・網田漁業協同組合、地元商店会などの委員からなる実行委員会が主催したもので、会場にはフリーマーケットや地元商店、地元の新鮮な農産物や海産物の販



元気いっぱい【赤ちゃんのハイハイレース】

売コーナーが立ち並びました。ステージイベントでは、市内保育園などによるちびっ子太鼓や住吉中文化部によるコーラス、鶴城中吹奏楽部の演奏が披露され、訪れた観客を魅了。また、恒例の赤ちゃんたちのハイハイレースやウトレンジャーショーそして、今年初めて開催した小学生カラオケ大会も行われました。エンディングでは、ビンゴゲーム大会、〇×クイズ大会も行われ、多くの方が笑顔でイベントを楽しみました。



練習の成果を披露【小学生カラオケ】

今年も多くの方が来場



アジサイの株券を発行

会場には、アジサイの株券発行コーナーも設置。これは、市商工会が市花であるアジサイで町中をいっぱいにしように進めている「世界の紫陽花事業」の取り組みの一環で来春にアジサイと引き換える株券を発売したものです。

株券は一口1000円。開花前の来春、アジサイと引き換えることができます。(株券の販売は随時、商工会で受付中) 問い合わせ先 市商工会 ☎5555

編集後記



表紙の写真は、11月上旬に宮庄町で満開を迎えた約2万本の向日葵ひまわりの写真です。

この向日葵は、宮庄町住民が子どもと大人の交流を目的に草取りや種まきを住民総出で取り組んでいるもので、昨年は熊本市で開催された「スペシャルオリンピッククス日本」で飾られ、今年は市内の保育園、福祉施設等に配布されました。

宮庄町嘱託員の吉田形伸也

さんは「向日葵を見て明るく元気な気持ちになっていただければ。来年も継続したいと思います」と話しています。夏の定番の向日葵ひまわりの写真を見て「えっ!?何でこの時季に」と思われた方も多いと思いますが、今回は、珍しい時季に咲いたからというのではなく、異世代交流での活動状況と宮庄町の方々のメッセージを皆さんにお知らせしたかったからです。向日葵ひまわりのように太陽の光をいっぱい浴び、(紫外線には、気をつけなければいけません)が、元気で明るく過ごしたいなあと思いました。(5)

市のうごき

平成19年12月1日現在

人口	38,647人	(+ 23人)
♂	18,528人	(+ 16人)
♀	20,119人	(+ 7人)
🏠	13,582世帯	(+ 26世帯)
	()内は前月比	

心ゆたかな環境創造の宇土市



市の木
きんもくせい

市の花
あじさい

市の鳥
メジロ

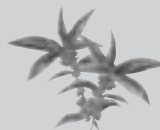

市の交通事故発生件数

平成19年1月1日から平成19年11月30日まで

発生件数	265件	(- 2件)
死者数	2人	(± 0人)
負傷者数	387人	(+ 30人)
	()内は前年比	

高齢者 あなたのマナーで防ぐ事故