

# 広報うと

5

## 新型コロナウイルス感染症 緊急事態宣言発令中

### PICKUP

P4 ~ 新型コロナウイルス感染症対策について

- ・各種支援制度等の情報
- ・市長メッセージ

P8 ー 特集 ー 船場橋復旧への軌跡

P10 宇土人 中島徹さん・美香さん

P11 第2期宇土市まち・ひと・しごと創生総合戦略

P12 民生委員・児童委員

P14 宇土市の予算

P16 生涯学習講座受講生募集

船場橋  
思い集めて  
よみがえる



見頃



夕方見頃

2020 May

# 5

木 Thursday	金 Friday	土 Saturday
4/30	1	2
7 年金相談(要予約) P25 10:00~ 15:00 福祉センター	8 	9 
14	15 生涯学習講座申込 P16	16
21 年金相談(要予約) P25 10:00~15:00 福祉センター	22 集団健診(保健センター) P22	23 集団健診(保健センター) P22
28 3歳児健診(H28年10月生) 13:15~ 保健センター P22 集団健診(保健センター) P22 司法書士相談(要予約) P25 13:00~16:00 消費生活センター	29	30
6/4 1歳6カ月児健診(H30年11月生) 13:15~ 保健センター P22 年金相談(要予約) P25 10:00~15:00 福祉センター	6/5 	6/6 

- 新型コロナウイルス感染症  
4 対策についての  
各種支援制度等の情報
- 8 船場橋復旧への軌跡
- 10 宇土人 中島徹さん・美香さん
- 11 第2期宇土市まち・ひと・  
しごと創生総合戦略
- 12 民生委員・児童委員
- 14 宇土市の予算
- 16 生涯学習講座(前期)  
受講生募集
- 17 暮らし情報
- 23 生活支援に関する情報
- 24 暮らしの無料相談窓口  
消費者トラブル注意報
- 26 うとのできごと
- 28 市民のひろば
- 29 宇土市役所人事異動
- 30 知っておきたい国民年金
- 31 発達に違いのある子どもたち
- 32 温故知新~うと学だより
- 33 図書館だより
- 地域おこし協力隊通信
- 34 香典返し  
データで見る宇土市 他
- 元樹だより
- 35 食べにきて!うちのうと料理
- 36 ハッピーバースデー

今月の表紙  
熊本地震から約4年ぶりに  
復活した船場橋

= 当番医 (診療時間: 9:00 ~ 17:00)

\*当番医は変更になる場合があります。熊本県総合医療情報システム「くまもと医療ナビ」のホームページまたは、宇城広域連合消防本部 ☎(22)0554 でご確認ください。

**うと日曜朝市** = 朝市開催日

開催時間: 6:00 ~ 7:00  
開催場所: 市民会館駐車場

※新型コロナウイルス感染症の影響により中止、延期になる場合があります。

日 Sunday	月 Monday	火 Tuesday	水 Wednesday
<b>4/26</b> <div style="border: 1px solid orange; padding: 5px; margin-top: 10px;">           4月29日(水)から5月6日(水)までの燃えるごみ・燃えないごみ・プラスチック製容器包装ごみ(廃プラ)の収集は通常通り実施します。資源ごみの日は、5月13日(水)です。         </div>	<b>4/27</b>	<b>4/28</b>	<b>4/29 昭和の日</b> 本多医院(内・リウ・泌) ☎(22)3692 浦田町 もろが整形外科医院(整) ☎(23)2341 旭町
<b>3 憲法記念日</b> <b>うと日曜朝市</b> 金森医院(内・胃) ☎(22)0017 本町6丁目 橋手耳鼻咽喉科クリニック(耳・ア・小) ☎(24)1187 南段原町	<b>4 みどりの日</b> 福田医院(内・小) ☎(22)0002 本町3丁目 高浜眼科医院(眼) ☎(22)0108 城之浦町	<b>5 こどもの日</b> 近藤クリニック(内・消・外) ☎(23)5558 松山町 くまもと心療病院(精・神) ☎(22)1081 松山町	<b>6 振替休日</b> 宇土中央クリニック(内) ☎(22)1600 浦田町 吉野整形外科(整) ☎(22)6000 高柳町
<b>10</b> <b>うと日曜朝市</b> みどりかわクリニック(内・小) ☎(22)1171 野鶴町 上野小児科医院(小) ☎(22)0324 城之浦町	<b>11</b> 3カ月児健診(R2年1月生) 9:30~ 保健センター P22	<b>12</b> 6カ月児健診(R1年10月生) 13:15~ 保健センター P22 うと学資料室利用相談日 P32 13:00~17:00 文化課内うと学資料室	<b>13</b> <b>資源ごみ収集日</b>
<b>17</b> <b>うと日曜朝市</b> 松田内科循環器科クリニック(内・循) ☎(23)6555 三拾町 やまもと泌尿器科クリニック(泌・性) ☎(58)1411 南段原町	<b>18</b> 集団健診(保健センター) P22	<b>19</b> 集団健診(保健センター) P22	<b>20</b>
<b>24</b> <b>うと日曜朝市</b> 七川医院(外・消) ☎(22)0555 浦田町 むらかみ眼科クリニック(眼) ☎(22)6600 集団健診(保健センター) P22	<b>25</b> 集団健診(保健センター) P22	<b>26</b> 集団健診(保健センター) P22 うと学資料室利用相談日 P32 13:00~17:00 文化課内うと学資料室	<b>27</b> 集団健診(保健センター) P22
<b>31</b> <b>うと日曜朝市</b> 尾崎医院(内) ☎(22)0241 本町1丁目 草場医院(耳) ☎(23)5851 松原町	<b>6/1</b>	<b>6/2</b>	<b>6/3</b>

# 新型コロナウイルス感染症対策についての 各種支援制度等の情報

宇土市役所 ☎(22)1111(代表)

令和2年4月16日、新型コロナウイルス感染症緊急事態宣言の対象地域が全都道府県に拡大されることとなりました。新型コロナウイルス感染症の流行による健康への不安や売上減少への不安など、皆さんの「困りごと、不安」に応じた情報や支援制度などを紹介します。詳しくは担当課などへお問い合わせください。

## 中小企業支援について

### 中小企業者向け融資制度をご利用ください

熊本県と日本政策金融公庫では、新型コロナウイルス感染症の影響で売上が減少している中小企業者向け融資制度を用意しています。制度の概要は以下のとおりです。詳しくは、熊本県、日本政策金融公庫のホームページ等をご覧ください。

#### ①金融円滑化特別資金

(新型コロナウイルス感染症対策分)

要件 直近1カ月の売上が前年同月比で減少または今後2カ月の売上見込みが前年同期比で減少

融資限度額 8,000万円

融資期間 1年～10年

(据え置き期間1年以内)

#### ②金融円滑化特別資金

(セーフティネット保証4号)

要件 直近1カ月の売上が前年同月比で減少(20%以上)し、今後2カ月の売上見込みが前年同期比で減少(20%以上)

融資限度額 8,000万円

融資期間 1年～10年

(据え置き期間1年以内)

#### ③金融円滑化特別資金(危機関連保証)

要件 直近1カ月の売上が前年同月比で減少(15%以上)し、今後2カ月の売上見込みが前年同期比で減少(15%以上)

融資限度額 8,000万円

融資期間 1年～10年

(据え置き期間2年以内)

#### ④新型コロナウイルス感染症特別貸付

要件 直近1カ月の売上が前年または前々年の同期と比較して減少(5%以上)または直近1カ月の売上高が次のいずれかと比較し減少(5%以上)

融資限度額 中小企業 3億円

国民事業 6,000万円

融資期間 設備20年以内、運転15年以内

(据え置き期間5年以内)

①～③の申し込み先は商工会議所、商工会、中小企業団体中央会、取扱金融機関です。④の申込み先は日本政策金融公庫です。

### 経営安定貸付に対する利子補給制度をご利用ください

市では、新型コロナウイルス感染症により影響を受けた中小企業者の経営安定貸付に関して利子に相当する額を補給します。補給金の対象など、詳しくはお問い合わせください。

#### 【対象企業】

以下の要件を全て満たす中小企業

・宇土市内に本社もしくは本店か支店

もしくは営業所を有する法人、個人事業主であること

・市税等の滞納がないこと

・営業許可が登録を必要とする業種については、許認可等を受けていること

・熊本県信用保証協会の保証対象となる業種を営むものであること

・補給金の交付対象となる融資制度の利子に関して、国か地方公共団体の補給金交付を受けていないこと

#### 【補給金の内容】

・毎年1月1日から同年12月までの間に支払った利子額

※利子支払が後払となっている場合は、

毎年2月1日から翌年1月31日まで

・対象期間は累計して36月以内

・補給金累計が100万円に達するまで

☎ 商工観光課(内線612)

### 雇用に関する相談会を開催します

社会保険労務士による雇用に関する無料相談会を開催します。

日時 5月11日(月)

10:00～(1人1時間程度)

場所 宇土市就業改善センター 2F

(宇土市商工会)

※事前予約制で先着順となりますので、お早目にお申込みください。

商工会では各種相談会を開催しています。

この機会に加入をご検討ください。

☎ 宇土市商工会 ☎(22)5555

### 持続化給付金について

売上が大きく減少した事業者に対し、法人200万円、個人事業主等100万円を上限に現金が給付されます。申請期間や申請方法などは5月以降公表される予定です。詳しくは経済産業省ホームページをご覧ください。

#### 【給付対象】

中堅企業、中小企業、小規模事業者、個人事業者等で、新型コロナウイルス感染症の影響により売上が前年同月比で50%以上減少している者

#### 【給付額】

前年の総売上(事業収入)ー(前年同月比▲50%月の売上×12ヶ月)

☎ 中小企業金融・給付金相談窓口

☎03(3501)1544 9:00～17:00

### 中小企業の経営や金融に関する相談窓口

#### 【経営関係】

☐熊本県商工会連合会 ☎096(372)2500

☐宇土市商工会 ☎0964(22)5555

☐熊本県中小企業団体中央会 ☎096(325)3255

☐熊本県よろず支援拠点 ☎096(286)3355

☐熊本商工会議所 ☎096(324)0033

#### 【金融関係】

☐日本政策金融公庫熊本支店

(国民生活) ☎096(353)6121

(中小企業) ☎096(352)9155

☐商工組合中央金庫熊本支店 ☎096(352)6184

☐肥後銀行宇土支店 ☎0964(23)1155

☐熊本銀行宇土支店 ☎0964(23)5511

☐熊本信用組合宇土支店 ☎0964(22)1054

#### 【労務関係】

☐熊本労働局雇用環境・均等室 ☎096(352)3865

☐ハローワーク宇城 ☎0964(32)8609

## 【市長メッセージ】「緊急事態宣言」を受けて

宇土市民の皆様へ

政府は、4月16日、既に7都府県に発出していた新型コロナウイルス感染症拡大防止に向けた「緊急事態宣言」を、熊本県を含めた全国に拡大すると発表しました。

期間は5月6日(水・振替休日)までで、この宣言の長期化を防ぐためには、全国民が人の移動や人との接触をできる限り抑え、感染拡大を食い止めるという強い意志を持ち、行動しなければなりません。

市民の皆様にご改めてお願いを申し上げます。

現在、県内においては感染者が増加傾向にあります。感染防止の観点から、市民の皆様におかれましては、不要

不急の外出や人との接触を可能な限り控えていただきませうようお願いいたします。

学校等の臨時休校による保護者へのご負担、外出自粛要請などによる飲食店を始めとした市内の各事業所の業績悪化など、影響は計り知れません。

しかしながら今は、何よりも感染拡大を最小限にとどめることが最優先であり、また、私たち一人ひとりの「命を守る」行動が問われるときです。

この非常事態を市民の皆様とともに力を合わせて乗り越えてまいりたいと思いますので、市民の皆様のご理解とご協力を切にお願いいたします。

令和2年4月17日

宇土市長 元松 茂樹

## 農林漁業者支援について

### 農林漁業者向け緊急支援資金を創設しました

新型コロナウイルス感染症拡大の影響を受けて、収入が減少している農林漁業者に対し、熊本県独自の「緊急支援資金」が創設されました。融資には金融機関の審査があります。

借入限度額 1千万円

返済期間 最大10年間

(当初3年間は返済不要)

保証料不要、5年間無利子

☎ 農林水産課 農業振興係(内線604)

## 税について

### 所得税や消費税等の振替納付日が延長されました

所得税、復興特別所得税、個人事業者の消費税、地方消費税の納付期限延長に伴い、振替納付が次のとおり延長されました。振替納付日までに振替納税ができなかった場合は、延滞税が加算されます。

#### 振替納税日

▽所得税・復興所得税 5月15日(金)

▽個人事業者の消費税・地方消費税 5月19日(火)

☎ 宇土税務署 ☎(22)0410

## 貸付等について

### 個人向け生活福祉資金特例貸付を行っています

新型コロナウイルス感染症の影響による収入の減少で、生活にお悩みの方に向け、無利子で保証人不要の特例貸付を行っています。対象は、新型コロナウイルス感染症の影響で収入が減少し、一時的な貸付が必要な世帯などです。詳しくは、熊本県社会福祉協議会ホームページをご覧ください。宇土市社会福祉協議会までお問い合わせください。

☎ 宇土市社会福祉協議会 ☎(23)3756

## 給付金・手当金について

### 特別定額給付金(一律10万円給付)

新型コロナウイルス感染症拡大の影響による緊急経済対策として、国民1人あたりに10万円の給付を国が決定しました。現時点(4月20日時点)では、申請方法など詳細が確定していない状況です。詳細が分かり次第、広報や回覧、市ホームページ等でお知らせします。相談受付については総務省がコールセンターを設置しています。

#### 特別定額給付金コールセンター

☎ 03(5638)5855

対応時間 9:00~18:30(土日祝日を除く)

☎ 新型コロナウイルス感染症対策室(内線253, 254)

### 傷病手当金

給与等の支払いを受けている宇土市国民健康保険被保険者が、新型コロナウイルス感染症に感染した場合や発熱等の症状があり感染が疑われた場合に、療養のため仕事をすることができなかった期間で一定の要件を満たした場合、傷病手当金を支給します。申請には、事業主等の証明が必要です。

☎ 市民保険課 国保年金係(内線426)

### 国税の猶予制度が利用できます

新型コロナウイルス感染症の発生に伴い、財産に損失を受けた場合や売上減少で納付資力が低下した場合などの要件に該当するときは、税務署に申請することで猶予制度が適用される場合があります。

☎ 宇土税務署 ☎(22)0410

### 市税の納税相談を実施しています

以下の項目に該当するなどし、税金を一時的に納付することが困難な場合は、税務課窓口にて納税猶予等についてご相談ください。相談時は、収入支出等の分かる資料をお持ちください。まずは事前にお電話いただくとスムーズに相談が行えます。

#### ●新型コロナウイルスの影響により・・・

- ・本人または家族が病気にかかった場合
  - ・事業を廃止、または休止した場合
  - ・事業に著しい損失を受けた場合 等
- ※納期限前からでも相談できます。

#### ●来庁時持参いただくもの

収入や支出が分かる通帳・帳簿・各種明細等の関係書類・印鑑

☎ 税務課 収納係(内線513, 514, 515)

### ひとり親家庭向け貸付を行っています

保育所や学校などの臨時休業、事業所等の休業などにより、保護者の就労状況が変化し、一時的に収入が減少し、日常生活に支障をきたす場合、母子父子寡婦福祉資金貸付金における生活資金の活用が可能です。

☎ 熊本県宇城地域振興局 総務福祉課 ☎(32)2416

### 市営住宅の家賃減額措置が利用できます

市営住宅の入居者で新型コロナウイルス感染症の影響で収入が著しく減少した人は、家賃が減額になる場合があります。詳しくはお問い合わせください。

※収入が減少したことを確認できるもの(退職証明書、給与明細等)が必要になります。収入や世帯状況等で減額の対象にならない場合もあります。

☎ 都市整備課 建築住宅係(内線710, 711)

### 水道料金・下水道料金の分割納付

新型コロナウイルス感染症の影響により、水道料金・下水道使用料のお支払いが困難な場合は、分割納付のご相談に応じますので、お問い合わせください。

☎ 上下水道課 上下水道係(内線717)

# 各種情報を発信しています

市では、市公式ホームページやFacebook,LINEを通じて、各種支援情報や市主催行事の中止や延期、市関連施設の休館状況等の情報を配信しています。今後、情報は随時更新されます。

市公式ホームページ



市公式Facebook



市公式LINE



## その他のお知らせ

### 東京2020オリンピック聖火リレーは延期となりました

広報うと2月号と4月号に掲載していましたが5月6日(水・振休)開催予定の東京2020オリンピック聖火リレーは、新型コロナウイルスの影響により、延期となりました。延期となりました聖火リレーは、新たな日程が決定され、改めて開催される予定となっていますので、引き続き聖火リレーの開催に向けたご協力をよろしくお願い致します。

☎ 生涯活動推進課 スポーツ振興係  
☎(23)2642

### DV(ドメスティック・バイオレンス)の相談窓口

新型コロナウイルス感染症の感染防止のための外出自粛や休業等が行われる中、生活不安やストレスからDV被害等が増加、深刻化することが懸念されています。一人で悩まず、まずはご相談ください。

#### 【相談窓口】

子育て支援課 子ども家庭支援係  
(内線421,422)

熊本県女性相談センター ☎096(381)7110  
宇城警察署 ☎(33)0110

☎ 子育て支援課 子ども家庭支援係  
(内線421,422)

### 市民係窓口の混雑緩和にご協力ください

新型コロナウイルス感染症の感染防止のため、市民係窓口では以下の取扱いを行なっています。窓口混雑の緩和にご協力をお願いします。

▽証明書の取得はコンビニ交付をご利用ください

マイナンバーカードを所持している方はコンビニで住民票の写し等の証明書が取得できます。

▽郵便による転出届

転出届は郵便での受付が可能です。(転入届、転居届は窓口でのお手続きが必要です)

▽転入届の届出期間延長

住み始めてから14日以内に届出する必要がありますが、当面の間、この期間を過ぎても通常どおり受け付けます。

▽マイナンバーカードの受取期間延長

マイナンバーカードの受取期間はカードが発行されてから1年間ですが、当面の間、この期間を過ぎても通常どおりお受取りができます。

▽電子証明書の更新期間延長

電子証明書の更新は、有効期限内のお手続きが必要ですが、当面の間、有効期限を過ぎても通常どおり無料で更新することができます。

☎ 市民保険課 市民係(内線504)

### 人権への配慮を心がけましょう

新型コロナウイルス感染症に関連した憶測やうわさに基づく行動は、過度の不安をまねき、誰かを傷つけることにつながる恐れがあります。市民の皆さんには次のようなことを心がけるようお願いいたします。

- ・ネット上の誤った情報を安易に広めない。
- ・国や県、市町村が発信する正確な情報に基づいて判断、行動をする。

☎ 熊本県人権センター ☎096(333)2300

### 熊本県産の農林水産物を食べましょう

新型コロナウイルス感染症の感染防止のため、イベントや外出の自粛が行われる中、ご家庭で熊本のおいしい農林水産物を使った食事を楽しんでみませんか。栄養満点の食事で免疫力を高めていきましょう。

☎ 熊本県農林水産政策課  
☎096(333)2364

### 熊本県産の花を飾りませんか

新型コロナウイルス感染症の感染防止のため、イベント等の自粛が相次ぎ、花の需要が大幅に落ち込んでいます。花は見る人の心を癒してくれる「心の栄養源」です。職場や自宅に花を飾ってみませんか。

☎ 熊本県農産園芸課 ☎096(333)2364

## 熊本県新型コロナウイルス感染症相談窓口

次の症状がある人は、「帰国者・接触者相談センター」にご相談ください。

- ・風邪の症状や37.5℃以上の発熱が4日以上続いている。  
(解熱剤を飲み続けなければならないときを含みます)
- ・強いだるさ(倦怠感)や息苦しさ(呼吸困難)がある。
- ・妊婦の人や高齢者、基礎疾患等がある人は上の状態が2日程度続く場合。
- ・新型コロナウイルス感染症のクラスターの一員に該当する人  
(症状の有無や接触した日からの経過日数は問いません)

### ◇帰国者・接触者相談センター

場所 宇城保健所  
電話 (32)1207  
時間 24時間対応

### ◇県庁相談窓口(一般的な相談対応)

場所 熊本県健康危機管理課  
電話 096(333)2256  
時間 24時間対応

※FAXでの相談も受け付けています。

FAX 096(387)0167

# 作ってみよう 縫わずに簡単洗えるマスク



問 宇土市新型コロナウイルス感染症対策本部  
☎(22)1111

©2010熊本県くまモン

新型コロナウイルス感染症予防のため、マスクの着用は有効ですが、市販の使い捨てのマスクがない場合は、家庭にあるガーゼやハンカチ、布などを使って簡単にマスクを作ることができます。一般に布マスクでは、ウイルスの侵入を防ぐことはできないと言われてはいますが、布を重ねて使用することで、咳やくしゃみの飛沫を防ぐ効果は期待できます。

## 用意するもの

- 薄めのハンカチ(45cm×45cm程度) 1枚
- ヘアゴム 2本
- ※使い捨てマスクのゴムや30cm程度のゴムひもでも代用可。



## 2 ハンカチをさらに2回半分に折りたたんで8分の1の幅にします。

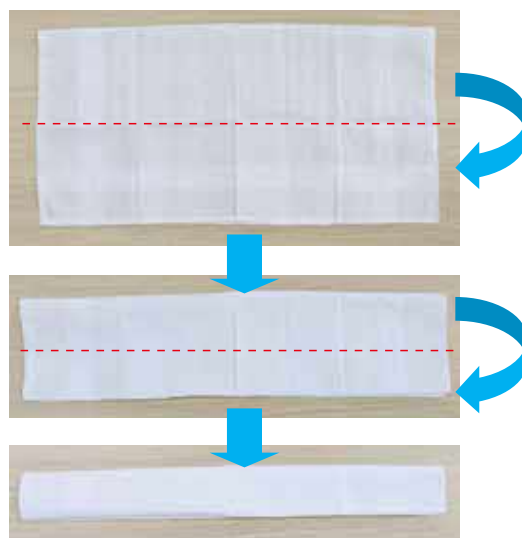

## 作り方

### 1 ハンカチを半分に折ります。

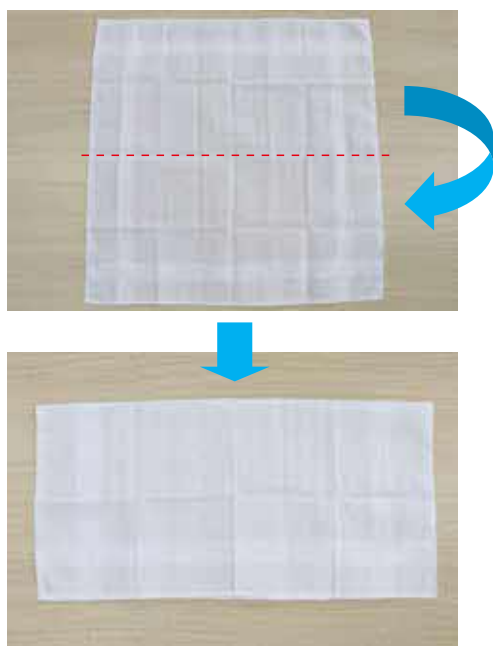

### 3 幅3等分の位置に結んだゴムを左右から通します。

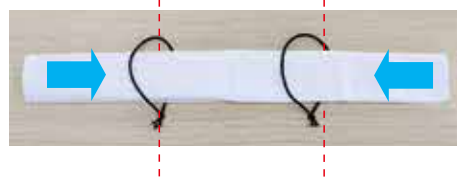

### 4 ハンカチの左右を折りたたんで、出来上がり。



重なる部分は片方に折り込みます。

外側を上、内側を下に引っ張り、鼻からあごまで覆ってください。



# 船場橋復旧への軌跡



## 船場橋の構造と歴史

船場橋は、緑川の支流・船場川(延長8600m)に架かる単一アーチ式の石橋です。

橋長約14.2m、幅約4.1mで、欄干と輪石に阿蘇溶結凝灰岩(馬門石)、壁石に宇土半島基産の安山岩が用いられており、部位によって石材が使い分けられています。

船場橋が架けられたのは、熊本藩の古文書「町在」(藩へ献金した人や土木普請・医療等の分野で功績があった人を褒賞する際の記録)における宇土郡郎助、芥川政右衛門の記録から、安政2〜4年頃(1855〜1857年頃)とされています。当時は「石之瀬目鑑橋」と呼ばれていました。

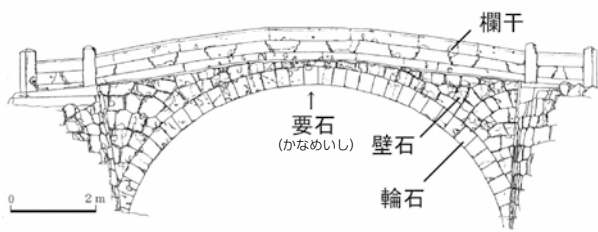

被災前の船場橋立面図 (下流側)

## 船場橋の地震被害

平成28年4月14日の前震(震度5強)では、欄干の高欄部分にずれが生じましたが、大きな被害は確認できませんでした。しかし、同日16日の本震(震度6強)によって、上流左岸側の取付護岸が大きく崩落、欄干の倒壊や輪石のずれや開き、連続亀裂、断面欠損が確認され、壁石の外側へのハラム出し(5cm程度)、橋面沈下がみられる等、橋全体が大きなダメージを受けました。激しい揺れによって、橋内部の中詰め材が動いたと考えられます。

これらの被災状況を分析した結果、部分的な修繕では元に戻らないと判断。一度解体して復元することになりました。



2度の地震で大きな被害を受けた船場橋



## 解体・復元工事

平成30年4月、「支保工」と呼ばれる仮設構造物を輪石下部に添わせる状態で設置後、あらかじめ番号を付けた石材を丁寧に取り除き、解体工事を行いました。令和元年7月、船場橋下河床の改良工事と輪石石材の修復作業を実施。令和元年11月、「支保工」を再設置し、輪石の復元を行いました。その後、壁石積み上げ、中詰め材の充填、欄干、橋面の復元等を行い、工事を完了しました。



復元工事

解体工事

## 工事担当者に聞いた船場橋

2度の地震で大きなダメージを受けましたが、幸いなことに各石材は全て残っていました。石材自体が文化財となるので、石材を丁寧に取り除き、解体を行いました。復元工事では何度も仮組みを行い、輪石を組み上げ、被災前とほぼ同じ状態に復元することができました。



(株)尾上建設 工事部主任  
荒木大人さん

## 地域住民にとっての船場橋

地震で被災し崩壊した船場橋の姿に茫然自失でした。今回の修復が単に生活路としての橋だけではなく、被災を受けた市民の「心の復興」に繋がっており、歴史的建造物への思いに繋がれると思います。



石小路町区 区長  
小山龍次さん

## 渡り初め式、そして復旧へ

晴天に恵まれた春分の日の3月20日(金)、宇土市のシンボル船場橋は、熊本地震の前震発生から約4年ぶりに復活しました。



一歩一歩踏みしめて歩いた渡り初め



復旧を記念して建てられた記念碑

# 無垢材の良さを伝える



## Profile

なかしまとおる  
昭和57年3月1日生まれ、38歳、笹原町出身。

大学卒業後、岐阜県の木工芸術スクールで木工の基礎を学び、卒業後、家具メーカー、住宅メーカー勤務を経て、平成29年に美香さんと「暮らしの手しごとくらしごと」を設立。趣味はアウトドア。

なかしまみか

昭和56年5月13日生まれ、38歳、神奈川県相模原市出身。

大学卒業後、同じく木工芸術スクールで木工の基礎を学ぶ。趣味は手芸・裁縫。

地域に根差したもののづくりを目指して3年目となる2人に対して、今後について聞いてみた。「無垢材の家具は、時代に合わせて作り変えることができるので、この先何世代も使ってもらえる家具を作りたい。」と美香さん。「家具を作るだけでなく、イベントなどでワークショップを開き、多くの人に自分でものを作る楽しさを伝えたい。」とおるさん。2人は、無垢材の家具のように、あたたかみと深みを一層増すことができるよう、これからも地域に愛される木工家を目指す。

丸太から切り出した自然な状態の木材、無垢材を使った家具は、木のあたたかみを感じることができるのが特徴だ。そんな無垢材を使った家具を夫婦で作っているのは、笹原町の中島徹さんと美香さんだ。もともと、家具が好きでももののづくりに興味があった2人は、岐阜県の木工芸術スクールで木工の基礎を学び、それぞれ家具メーカーや住宅メーカーでの勤務を経て、地域に根差したもののづくりを目指し、徹さんの地元である宇土で「暮らしの手しごとくらしごと」を設立した。「無垢材を使った家具は、木目のプリント紙を貼った合板の家具と違って丈夫で長持ちし、修繕しながら長く使うことで、同じ家具でも持ち主それぞれの味わいが出てくる。」と、無垢材の家具の魅力を語る。「家具を作るときは、持ち主が長年使ったときのたたくまいを想像して、なるべくシンプルなデザインを心がける。」そう語る中島さんの家具は、持ち主が使い続けることで完成する。「納品するときのお客さんが満足した表情を見るのも嬉しいが、メンテナンスで呼ばれた際に大切に使用してくれていると分かった時は、もっと嬉しい。」と、木工家としての喜びを笑顔で語る。

地域に根差したもののづくりを目指して3年目となる2人に対して、今後について聞いてみた。「無垢材の家具は、時代に合わせて作り変えることができるので、この先何世代も使ってもらえる家具を作りたい。」と美香さん。「家具を作るだけでなく、イベントなどでワークショップを開き、多くの人に自分でものを作る楽しさを伝えたい。」とおるさん。2人は、無垢材の家具のように、あたたかみと深みを一層増すことができるよう、これからも地域に愛される木工家を目指す。

## 頑張っている「宇土人」を募集します

新しいことに挑戦している人、伝統を受け継いでいる人など、頑張っている人を募集します。宇土市在住であれば自薦・他薦は問いません。詳しくはまちづくり推進課までお問い合わせください。

☎ まちづくり推進課 情報支援係  
☎ (22)1111 (内線810・811)

宇土人  
VOL. 34

木工家

中島

徹さん・美香さん



① 工房のかんな置き場。子どもたちが作ったお守りが2人を見守る。

② 焼き印から作ったウトクラフトビールの販促キット。まちおこしにも積極的に参加。

③ オーダーメイドのテレビボード。木の小物から大きな家具まで幅広く制作。

# 「第2期宇土市まち・ひと・しごと創生総合戦略」を策定しました

人口減少・少子高齢化という課題に対し、地域の特徴を活かした自律的で持続的な社会を目指すため、「人口ビジョン」と「総合戦略」で構成する「第2期宇土市まち・ひと・しごと創生総合戦略（計画期間令和2年度から令和6年度）」を策定しましたので、その概要を紹介します。

総人口の国立社会保障・人口問題研究所（社人研）推計準拠と将来展望

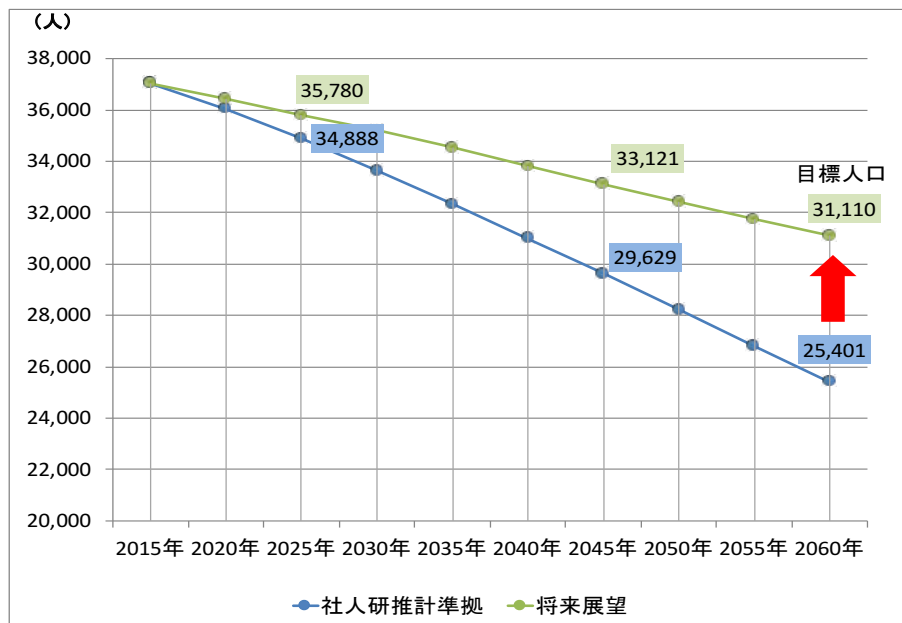

☎ 企画課 ☎(22) 1111 (内線) 804

## 人口ビジョン

人口ビジョンは宇土市における人口の現状を分析し、人口に関する市民の意識を共有するとともに、2060年の目標人口を定めたものです。

現状分析を行った結果、宇土市の人口は、2060年に25,000人まで減少する見込みとなっています。若い世代や子育て世代の転出抑制に向けた対策などにより、第1期人口ビジョンに設定した「2060年に31,000人」の目標人口を継承します。

## 総合戦略

総合戦略では、政策分野ごとに4つの基本目標と数値目標を設定し、それぞれの目標を達成するために施策を推進していきます。

### 【第2期総合戦略の基本方針】

第6次宇土市総合計画の重点戦略である、みんなでつくる住み良い、輝くふるさと「UTO」プロジェクトの取組を深化させるための具体的戦略として推進します。第1期総合戦略のうち効果的な施策を継続し、国の新たな視点による戦略的施策に取り組みます。

### 基本目標1 新しいひとの流れをつくる

～移住の裾野拡大に向けた関係人口の創出～

【数値目標】

人口の社会増数 86人→累計1,133人

【事業テーマ】

- 1 シティプロモーション強化
- 2 地域資源を活かした観光振興による交流人口の拡大
- 3 関係人口の創出
- 4 移住・定住の促進

### 基本目標2 切れ目のない子育て支援

～若い世代の結婚・出産・子育ての希望をかなえる～

【数値目標】

合計特殊出生率(独自推計) 1.74→1.90

【事業テーマ】

- 1 結婚・出産に関する支援
- 2 多様なニーズにあわせた子育て支援の充実
- 3 教育の充実と情報発信

### 基本目標3 安定したしごとをつくる

～就労機会の創出と多様化～

【数値目標】・新規就業者数 220人→268人

・一人当たりの市民所得

2,379千円→一人当たりの県民所得を上回る

【事業テーマ】

- 1 農業・漁業の振興による新たな雇用の創出
- 2 地元企業の経営基盤の強化
- 3 企業誘致と有効な土地利用の推進
- 4 創業・就労支援と異業種交流の場づくり

### 基本目標4 多様な主体による持続可能な社会づくり

～戦略を動かす協働のまちづくりと持続可能な社会の形成～

【数値目標】

連携協約件数 2件→累計8件

【事業テーマ】

- 1 市民の地域活動促進
- 2 官民連携・広域連携の推進
- 3 SDGsの推進による持続可能な社会づくり

あなたの身近にいる相談相手

# 民生委員・児童委員

民生委員・児童委員（以下民生委員）は、厚生労働大臣から委嘱された特別職の地方公務員です。地域の実情に詳しく、福祉活動やボランティア活動などに理解と熱意がある人を各地区から推薦いただき委嘱します。市では61人の民生委員と6人の主任児童委員がそれぞれの地域で活動しています。任期は1期3年です。

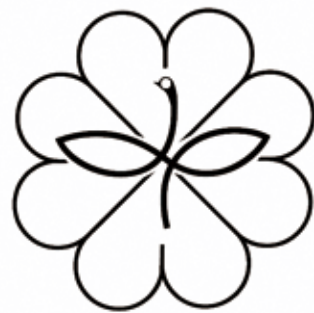

☎ 福祉課・福祉政策係 ☎ (22) 1111 (内線410)

## 民生委員の役割

自らも地域住民の一員として、住民の生活上のさまざまな相談に応じ、行政をはじめとする適切な支援やサービスへの「つなぎ役」になります。高齢者や障がい者世帯の見守りや安否確認なども行います。

すべての「民生委員」は「児童委員」を兼ねており、子どもに関わる相談支援活動も行います。

## 活動紹介

### ▽見守り・相談

高齢者宅の訪問や一人暮らし高齢者世帯の見守りを実施し、介護が必要な人や障がいがある人の生活上での相談、児童虐待や家庭での育児不安への相談に応じます。

### ▽人と人との繋がりを支える

地域づくりのため、交流の場や色々なイベントに参加し、地域の中で人と人との繋がりを支えます。

### ▽問題解決をサポート

行政からのお知らせを分かりやすく伝えたり、市民からの相談を適切な関係機関へつなぐなど、問題解決をサポートします。

## 主任児童委員の紹介

主任児童委員は、子どもや子育て家庭の支援を専門に担当する民生委員・児童委員です。学校や児童福祉関係機関と連携し、区域担当民生委員・児童委員との連携役となって、協力して活動を行います。



## 相談方法

民生委員へ相談を希望する場合は、次のページに掲載している各地区の担当民生委員に直接ご連絡ください。お住まいの地区が「候補者選任中」の場合は、福祉課福祉政策係までお問い合わせください。民生委員が活動で知り得た情報は守秘義務で守られ、委員退任後も同様です。家族や当事者で解決できずに悩んでいることがあれば、安心して相談ください。



広告

医療と介護のことなら金森会におまかせ下さい

## 金森医院

外科／内科／胃腸科／循環器科  
／リハビリテーション科  
内視鏡・訪問診療・禁煙外来

### 診療時間

平日 8:30～12:00／14:30～17:45

日曜・祝日／休診

土曜 8:30～12:30／ 休 診

KANAMORI HEALTH CARE GROUP

☎ 0964-22-0017

医療法人社団金森会  
住所：宇土市本町6-7

# 民生委員・児童委員名簿

民生委員・児童委員連絡協議会

会長 山本文市 副会長 小郷幸治, 関輝明

(任期:令和元年12月1日~令和4年11月30日)

## 【宇土地区】

担当地区	氏名	電話番号
石小路・本町六・築籠二区	渡邊 博	☎(22)2273
船場・新町二・新町三・新町四・宇土一番館	萩原美千子	☎(22)3022
定府・新町一	梶浦 尚子	☎(22)1104
本町一・本町二・本町三	小郷 幸治	☎(23)0008
新小路・本町四・本町五	園川 和子	☎(22)3940
門内・南段原・芝光苑・照古苑	上野 恵子	☎(23)1160
一里木・一里木西・入地・入地中央	田尻 弘子	☎(22)1146
古城	候補者選任中	
御領橋	稲崎 和代	☎(23)1176
栄町・新町団地	候補者選任中	
高柳町	花山千代美	☎(22)3061
浦田・北段原	八十田 宏	☎090(4983)9490
築籠一区	田口 朝晶	☎080(5203)1354
松原町・ケアプラザ	松田みちよ	☎(22)3153
江部・綾織・旭団地	井田 栄子	☎(22)3790
城之浦一区・駅前団地	後藤 修一	☎(22)2483
城之浦二区・大坪団地・袋内団地	中山恵美子	☎(23)0038
三拾町	候補者選任中	
中野	野村 宏一	☎(22)5901
松原団地・新松原・水町	和田 尚子	—
入地団地	高見 武人	☎(23)4021
入地ニュータウン	鏡 純子	☎090(3419)4425
馬之瀬・大曲	紫垣 光夫	☎(22)3120

## 【花園地区】

担当地区	氏名	電話番号
三日・佐野	若松千鶴子	☎(23)0900
上古閑・花園台	那須 純子	☎(23)0954
曾畑	九谷三保子	☎(22)4779
布古閑・布古閑団地・岩熊	亀井 勲一	☎(23)1403
立岡・古保里・百合ヶ丘	栗原 律子	☎(22)1280
古保里	本郷てるみ	☎(23)0817
善道寺・境目町	谷山 和子	☎(23)0899
上松山	上田 桂子	☎(23)0615
上松山	関 輝明	☎(23)0485
上松山	三隅 典次	☎(26)1082
上松山	池田久美子	☎090(4980)1623
下松山	中山加代子	☎(23)0532
境目団地一区・二区・三区・四区	竹口 澄江	☎(22)4276
五色坂・松山団地	有江 宣子	—

## 【轟地区】

担当地区	氏名	電話番号
伊無田・打越・栗崎・城・神馬団地	柴尾 麗子	☎(22)3772
馬場・石橋	上村 哲也	☎090(1516)7265
宮庄・椿原・飯塚	佃 安子	☎(23)2098
神山・神原・三蔵・扇谷	松久保和子	☎(23)1278

## 【走潟地区】

担当地区	氏名	電話番号
東走・北走・平木	宇都宮克代	☎(23)2686
南走上・南走下	徳永 邦子	☎(23)3853
三ヶ・西走上・西走下	田代 俊子	☎(23)2654

## 【緑川地区】

担当地区	氏名	電話番号
恵里・鶴見塚・伊津野	中島扶美博	☎(22)2770
上新開・下新開	本田由美子	☎(22)2242
潟・辺田・城塚	黒田 健次	☎(23)0436

## 【網津地区】

担当地区	氏名	電話番号
猪白・小舟・馬立・清辻	村松はつみ	☎(25)0158
割井川・馬門・平原	野添 秀勝	☎(25)0534
本網津・潟・新川東・新川西	益田 輝明	☎(25)0870
旭・梅咲・直築	甲斐きみ子	☎(25)0850
駅前・東中村・西中村・宇城学園	前川美智子	☎(25)0966
笠岩・堤・三丁・小部田	山本 文市	☎(25)0138
浜通・住吉・あんこ・長部田	奥村 智子	☎(25)0706

## 【網田地区】

担当地区	氏名	電話番号
小池・長浜東・長浜中・笠瓜	園田 正弘	☎(27)1100
長浜西の2・長浜西の1・浦小松	船田たみ子	☎(27)0477
新地・田平・塩屋	北本 由香	☎(27)0745
引の花・清水・東・宮の前	柿下 君子	☎(27)1002
堂園・寺登・上床・中登・下戸田	中園 久道	☎(27)1556
西原団地・西原・辺田目東・辺田目西	園田 建三	☎(27)1766
古場田・米の口・古屋敷	村田 睦代	☎(27)1370
戸口東・戸口北・戸口本	笠井 實	☎(27)1301
戸口横・戸口出	栗津 克代	☎(27)0065
平岩・赤瀬本村・赤瀬松山	坂田 隆一	☎(27)0486

## 【主任児童委員】

担当地区	氏名	電話番号
宇土・轟・走潟地区	藤原 秀子	☎(22)6229
	田代 昭子	☎(22)1102
花園地区	那須 恵子	☎(23)0953
	上田紀久巳	☎(27)5142
緑川・網津・網田地区	中島 智子	☎(23)0385
	浦本 晴美	☎(27)1526

※担当地区が「候補者選任中」の場合、ご相談がありましたら、福祉課福祉政策係 ☎(22)1111(内線410)までお問い合わせください。

# 宇土市の予算

令和2年度当初予算が令和2年3月市議会定例会で審議され、3月18日に可決成立しました。

一般会計当初予算は、前年度の予算と比較して、25億円増の総額194億8,000万円としましたので、その概要をお知らせします。

令和2年度一般会計は

**194.8 億円**  
(前年度比 14.7%増)

**市債が大幅に増加**  
歳入面では、市税などの自主財源が60億8,320万7千円(31.2%)で、国からの地方交付税や国・県からの補助金のほか、市債などの依存財源が133億9,679万3千円(68.8%)となりました。  
特に市債については、熊本地震で被災した庁舎の再建工事が本格的に開始すること、自然災害を未然に防ぐための緊急対策事業などの追加

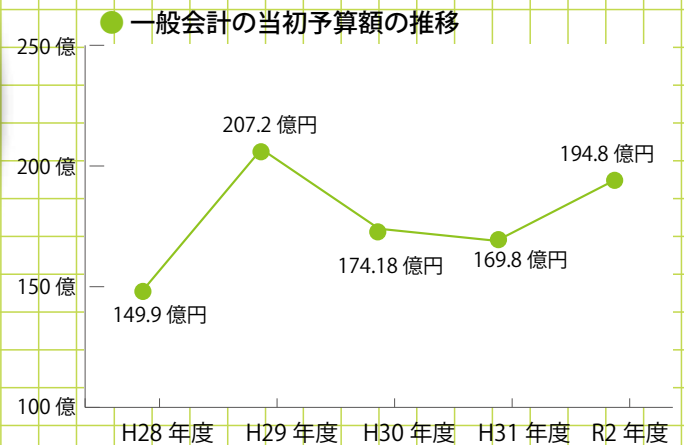
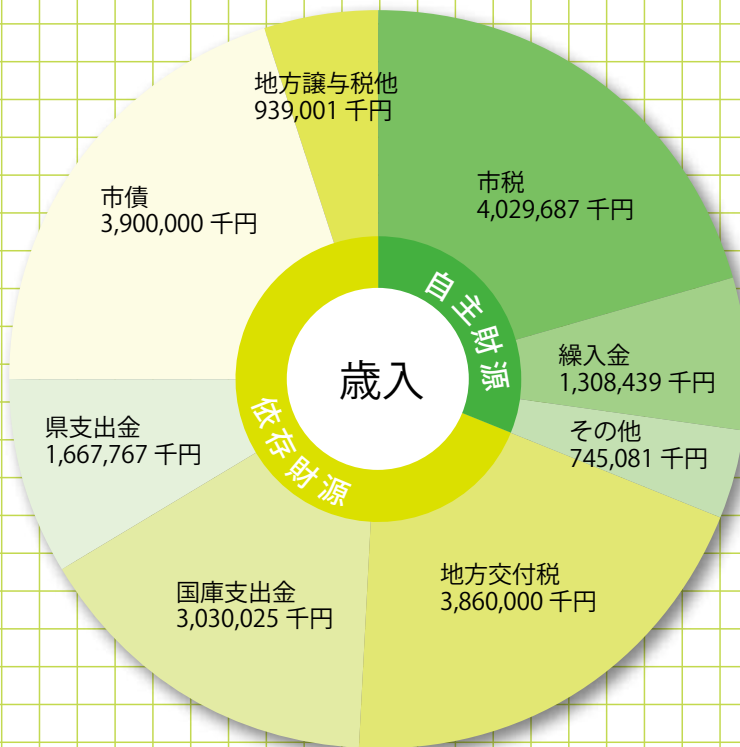

## 語句の説明

### 【歳出】

性質別分類	経済的性質を基準とした分類。義務的経費・投資的経費・その他に分けられる
義務的経費	市の運営のために必ず支払わなければならないお金
投資的経費	施設や道路整備など、生活基盤を整えるために使うお金
扶助費	社会保障制度の一環として、現金や物品などを支給する費用
公債費	借入金の返済にかかる費用
物件費	消耗品や業務委託料など
繰出金	一般会計から特別会計などへ繰り出すお金

### 【歳入】

自主財源	市が自主的に集められるお金
依存財源	国や県から交付されるお金や市債
市税	市に納める税金(市民税、固定資産税など)
繰入金	基金などから一般会計に繰り入れるお金
地方交付税	全ての市町村が一定の行政サービスを行えるように国が交付するお金
国庫支出金	市が行う事業に対して国が交付するお金
県支出金	市が行う事業に対して県が交付するお金
市債	市が行う事業に充てるための借入金
地方譲与税	国税として集め、全部または一部が市町村に譲与されるお金

により、前年度と比較すると、24億9,530万円(前年度比+27.6%)の増額となりました。

### 庁舎再建工事が本格化

歳出面では、職員の人件費や主に社会保障関係の経費となる扶助費などの義務的経費が87億9,147万2千円で、全体の45.1%を占めています。人件費は前年度比1.4%減少していますが、扶助費については前年度比1.6%増加しており、義務的経費全体で0.8%の増加となりました。

投資的経費は、庁舎再建工事に係る災害復旧事業費が大幅に増加したことにより、全体として23億2,601万9千円(前年度比193.5%)の増額となりました。

### 防災・減災対策を強化

主な事業では、全国的な取組みとして実施する幼児教育・保育無償化事業や風しん対策事業(追加対策分)を計上したほか、国土強靱化、防災・減災対策として、幼稚園や小中学校のトイレの洋式化や、校舎の外壁改修などの予算を新たに計上しました。

また、平成28年熊本地震復興基金事業として、公共施設の安全性の確保のための外壁緊急点検事業や、熊本地震の影響により宇土マリーナ湾内に堆積した土砂の浚渫工事などの予算を新たに計上しました。

### 一般会計予算の主な事業

単位：千円

#### <震災復旧・復興>

○平成28年熊本地震復興基金事業	
・住まい再建支援事業	21,000
・公共建築物外壁緊急点検事業	50,252
・マリーナ施設整備事業	43,089
・被災宅地復旧支援事業	80,639
○庁舎建設事業(本体工事等)	1,715,568

#### <新規事業>

○幼児教育・保育無償化事業	10,548
○風しん対策事業(追加対策分)	16,613
○緊急自然災害防止対策事業	270,590
○消防団詰所等整備事業	17,251
○防火水槽整備事業	11,502
○幼稚園・学校トイレ改修事業(幼・小・中)	471,758
○学校外壁等改修事業(小・中)	439,504

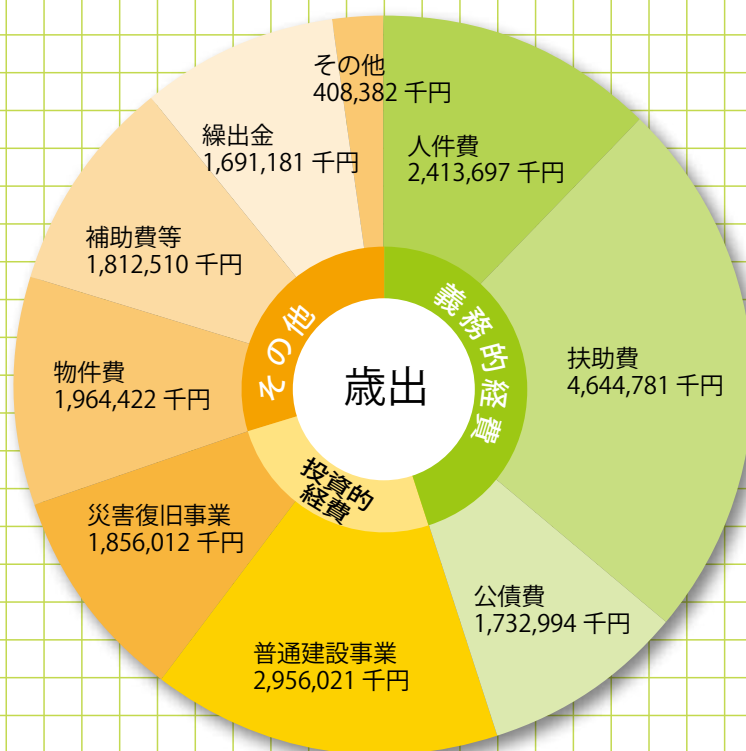

### 特別会計予算額

(単位：千円・%)

	R2年度	H31年度	増減率
国民健康保険	4,388,555	4,426,829	▲0.9
北段原土地区画整理事業	1	1	0.0
介護保険	3,786,172	3,725,850	1.6
漁業集落排水施設整備事業	40,385	39,922	1.2
後期高齢者医療	489,712	434,961	12.6
入学準備祝金給付基金	1,322	1,315	0.5

※簡易水道事業は企業会計(水道事業)へ統合

### 企業会計(水道事業)予算額

(単位：千円・%)

	R2年度	H31年度	増減率
収益的収支(収入)	673,311	524,914	28.3
収益的収支(支出)	663,442	468,234	41.7
資本的収支(収入)	15,677	2	783,750.0
資本的収支(支出)	245,046	136,017	80.2

### 企業会計(公共下水道事業)予算額

(単位：千円・%)

	R2年度	H31年度	増減率
収益的収支(収入)	1,027,986	1,001,662	2.6
収益的収支(支出)	994,590	959,452	3.7
資本的収支(収入)	135,318	376,849	▲64.1
資本的収支(支出)	416,476	656,322	▲36.5

# 生涯学習講座(前期)の受講生を募集します

生涯学習講座は、生涯にわたって文化向上、健康増進、豊かな心の育成をめざすとともに、市民の皆さんのふれあいによる楽しい学びの場です。みんなと一緒に楽しく学んでみませんか。すべて初心者向けの内容です。

## 講座申込方法

**募集締切** 5月15日(金)※当日消印有効

**募集対象** 市内に在住か勤務している人

**申込方法** ハガキかメールのタイトルに「生涯学習講座申込」と記入し、本文に次の必要事項を記入してください。生涯活動推進課の窓口でも申込みできます。

①講座名／②氏名(ふりがな)／③年齢／④郵便番号・住所／⑤電話番号

※1人で複数の講座の申込みも可能です。

※受講の可否は申込者全員に通知します。

## 注意事項

- ・応募者多数の場合は抽選で決定します。
- ・定員に満たないときは、開講しない場合があります。
- ・場所や日程は変更する場合があります。
- ・新型コロナウイルス感染症の影響により中止・延期になる場合があります。

☎ 申 〒869-0433 宇土市新小路町95番地  
生涯活動推進課生涯学習係(平日のみ)

☎ (22)6510 M syougai01@uto.kumamoto.jp

## 骨盤リラックスヨガ講座(定員12人)

骨盤を中心に体の歪みや左右差を無理なく調整し、心身のリラックスに繋がります。老若男女誰でも参加できます。

**期日** 6月9日(火)、6月23日(火)、7月14日(火)、  
7月28日(火)、8月11日(火)、8月25日(火)、  
9月8日(火)、9月29日(火)

**時間** 10:30～11:30

**場所** 中央公民館2階 和室

**講師** 三沢礼子さん

**受講料** 1,600円(全8回分)



## 楽しいボールペン習字講座(定員12人)

初心者向けの講座です。基礎からじっくり学び、文字の整え方を理解して美しい文字を身につけましょう。

**期日** 6月11日(木)、6月25日(木)、7月9日(木)、  
7月30日(木)、8月6日(木)、8月27日(木)、  
9月10日(木)、9月24日(木)

**時間** 13:30～15:30

**場所** 教育委員会1階 会議室

**講師** 山下静雨さん

**受講料** 2,600円程度  
(全8回分・用具代込)



## パステル和アート講座(定員10人)

やさしい色彩のパステルを使い、絵を制作します。絵が苦手な人や初心者でも簡単に描くことができます。

**期日** 6月17日(水)、7月15日(水)、8月19日(水)、  
9月16日(水)

**時間** 10:00～12:00

**場所** 教育委員会1階 会議室

**講師** 野口良枝さん

**受講料** 2,800円程度  
(全4回分・材料費込)



## スマホ・タブレット入門講座(定員12人)

お手持ちのスマホ・タブレット(Android限定)で基本操作やカメラの使い方などを学んでみませんか?

※iPhone・iPadでは受講できません。

**期日** 6月8日(月)、6月22日(月)、7月13日(月)、  
7月27日(月)、8月3日(月)、8月17日(月)、  
9月14日(月)

**時間** 10:00～11:30

**場所** 教育委員会1階 会議室

**講師** アビリティスクール

マリオネット講師

**受講料** 2,900円程度  
(全7回・テキスト代込)



## 男性のための料理教室(定員12人)

料理や健康に関心のある男性必見。初心者向けの料理講座です。食で元気になるコツを学べます。

**期日** 6月15日(月)、7月20日(月)、8月24日(月)、  
9月28日(月)、10月26日(月)

**時間** 9:30～12:30

**場所** 保健センター2階 調理室

**講師** 松下みゆきさん

**受講料** 1,000円程度(全5回分)

**材料費** 1回当たり700円程度



## 楽しく学べる英会話講座(定員12人)

初心者向けの講座です。日常生活や海外旅行先でのシーン別の英会話を学んでみませんか。

**期日** 6月19日(金)、7月3日(金)、7月17日(金)、  
8月7日(金)、8月21日(金)、9月4日(金)、  
9月18日(金)

**時間** 13:30～15:00

**場所** 教育委員会1階 会議室

**講師** 那須直美さん

**受講料** 2,400円程度  
(全7回・テキスト代込)







宇土市ホームページ  
<https://www.city.uto.lg.jp/>

新型コロナウイルス感染症の影響により掲載内容が変更になる場合があります。最新情報はホームページをご確認ください。

記号の説明

- ☎…問い合わせ先
- ☎…申込先
- ☎…電話番号
- ☎…FAX
- ✉…メールアドレス
- 🏠…ホームページ

候補者別得票数 (有効投票分)

候補者名(届出順)	得票数
幸山 政史	5,072 票
かばしま郁夫	8,952 票

地区別投票結果

地区	有権者数	投票者数	投票率
宇土	10,731 人	5,085 人	47.39%
花園	8,064 人	3,516 人	43.60%
轟	2,617 人	1,234 人	47.15%
走潟	1,740 人	758 人	43.56%
緑川	1,720 人	807 人	46.92%
網津	2,837 人	1,299 人	45.79%
網田	2,791 人	1,376 人	49.30%
市全体	30,500 人	14,075 人	46.15%

**3月22日執行**  
**熊本県知事選挙結果**

**おしらせ**

**くらし情報**

選挙管理委員会事務局 ☎(内線236)

**体罰等によらない子育てを  
広げましょう**

体罰等が繰り返されると、子どもの心身の成長・発達にさまざまな悪影響が生じる可能性があります。これは科学的にも明らかになっています。

しつけと体罰はどう違うの？

しつけとは、子どもの人格や才能等を伸ばし、自立した社会生活を送れるようにサポートしていくことです。そのためには、体罰ではなく、どうすればよいのかを言葉や見本を示すなど、本人が理解できる方法で伝える必要があります。

子育ては、色々な人の力と共に

子どもを育てる上では、支援を受けることも必要です。子育てで困ったことがあれば、子育て相談窓口へ相談してください。

相談窓口

子育て支援課 子ども家庭支援係  
 (内線421)  
 熊本県中央児童相談所  
 ☎096(381)4451

子育て支援課 子ども家庭支援係

または189(いちちはやく)  
 (内線421)

**再検証 小西行長―謎の武将  
が今よみがえる―(第4集)  
を刊行しました**

平成25〜26年度に開催した「よみがえる小西行長」講演会を4回の内容を収録した最新研究満載の1冊です。第1集〜第3集も好評販売中です。この機会にぜひお買い求めください。

内容 「近世城郭の成立過程」、「イエズス会史料にみる小西行長」、「それから小西行長」、「小西行長と外交交渉」、「九州のキリシタン遺跡から熊本をみる」など

販売場所  
 文化課窓口で税込1100円で販売 ※郵送購入も可(送料別途・代金前払い)



文化課 ☎(23)0156

**「うと学研究」第41号を  
刊行しました**

宇土の歴史に関する研究成果や資料などを掲載した「うと学研究」第41号を刊行しました。文化課で一冊800円で販売しています。図書館でもご覧いただけます。

**内容 「慶長2年卯月22日付加藤清正書状について」、「慶安5年 御家中進退附「うと学資料室」平成30年度活動の記録」(A4判・90頁)**

文化課 ☎(23)0156

**軽自動車税の減免を  
受けることができます**

身体障がい者等のために使用される軽自動車で、一定の要件に該当する場合、減免申請手続きを行うことができます。詳しくはお問い合わせください。

※令和元年度に減免を受けている人には、減免申請書を送付しています。  
**申請期間** 5月7日(木)〜25日(月)  
 ※期限を過ぎると申請受付ができませんのでご注意ください。

税務課 課税係(内線512)





宇土市フェイスブック  
<https://www.facebook.com/utocity>

宇土市役所  
 ☎ (22)1111 (代表)

環境交通課(内線518)

※分別ルールを守って、持ち込んでください。ルールを守らない場合は持ち込めません。詳しくは、広報うと4月号に折り込みの「家庭ごみの正しい分け方・出し方」をご確認ください。

受入先	受入可能品目	受入時間・問い合わせ先
(株)龍紙材	新聞紙、雑誌・紙箱類、段ボール、布類	月曜～土曜(日祝休み) 8:00～17:00 ☎(22)0227
(有)緒方清掃 宇土リサイクルセンター	新聞紙、雑誌・紙箱類、段ボール、アルミ缶、スチール缶、ペットボトル	月曜～土曜(日曜休み、祝は搬入可) 8:30～16:00 ☎(23)2518
古紙リサイクルポイントシステム ecommo(宇土シティモール駐車場内)	新聞紙、雑誌・紙箱類	10:00～20:00 ☎0120(13)9512 エコモサービスセンター 月曜～金曜 9:00～19:00 土日祝 9:00～17:30

※3月時点の受入可能品目です。詳しくは受入施設へご確認ください。

毎月第一水曜の資源ごみの収集日に出せなかった資源ごみは、民間施設でも受け入れています。

**資源ごみは民間施設でも受け入れています**

**特定計量器の定期検査を実施します**

市では、次の日程で特定計量器の集合定期検査を実施します。該当する計量器を所持している人は受検をお願いします。

**対象** ・非自動はかり

・「検定証印」か「基準適合証印」が付いているはかり

・受検義務の免除期間が終了しているはかり

・取引や証明に使用するはかり

**日時場所**

▽5月11日(月)10時～12時

網津支所

13時30分～15時

網田支所

▽5月12日(火)10時～12時

13時～15時30分

防災センター

(馬之瀬町)

**持参物** 計量器(質量計等)

**手数料**

1台当たり500円～2200円

熊本県産業技術センター

総務管理室計量グループ

☎096(368)2101



毎年、県内では10人前後の尊い命が農作業事故で失われています。特に、65歳以上の高齢者による事故やトラクターなどの農業機械による事故が多く発生しています。農作業事故をなくすためには、一人一人が事故防止意識を持って行動することが重要です。家族や仲間からも「声かけ」を行い、より一層の事故防止意識を高めて、農作業事故をなくしましょう。

農林水産課 農業振興係

(内線614)

**お願い**

ストップ農作業事故

**お墓**

まずは見に来てください!

見学会の見どころ

- 加工工場の見学ができる展示場
- 熊本No1!の国内外の石種を取りそろえ
- 明るい工場、雨でも濡れない室内展示場

5月開催日

1(日) 2(土) 3(日) 4(月) 5(火) 6(水)

お墓の個別相談OK! コロナウイルスからお客様の安全を守る為、個別相談は事前の予約をお願いしています。

お墓の個別相談OK! コロなウイルスからお客様の安全を守る為、個別相談は事前の予約をお願いしています。

熊本の墓石屋さん、お墓のことなら 気軽に相談ください

有限会社 あらき石材 0120-53-4114

あらき石材 新工場・展示場

九州自動車道 伊予川

57 東バイパス 健康校前 健康町 28 益城



HP 宇土市ホームページ  
<https://www.city.uto.lg.jp/>

新型コロナウイルス感染症の影響により掲載内容が変更になる場合があります。最新情報はホームページをご確認ください。

記号の説明

- ☎…問い合わせ先
- ☎…申込先
- ☎…電話番号
- F…FAX
- M…メールアドレス
- H…ホームページ



**アライグマを目撃したら  
連絡をお願いします**

野生のアライグマが全国各地で農産物被害をもたらしています。県央地域でも生息が確認されたため、宇土市にも侵入のおそれがあります。アライグマの被害を防ぐには、その存在にいち早く気づくことが大切です。アライグマの姿や足跡などを目撃したら農林水産課までご連絡ください。

問 農林水産課 林務水産係  
 (内線605)



アライグマ



**タイワンリスを目撃したら  
連絡をお願いします**

タイワンリスがミカンやブドウなどの農作物の被害、樹木の剥皮、電話線をかじるなどの被害をもたらしています。市では、根絶のための捕獲活動を進めており、根絶まであと一歩です。タイワンリスを目撃したら農林水産課までご連絡ください。

問 農林水産課 林務水産係(内線605)



タイワンリス

**野鳥保護にご協力ください**

春は野鳥の繁殖期です。巣立ちしたヒナが地面に落ちていても親鳥が世話をしていますので拾わないでください。県では、5月10日から1カ月間を指導取締強化月間と定め、違法捕獲などの防止に取り組んでいます。野生鳥獣や鳥類の卵は、法律で捕獲や殺傷、採取が禁止されています。野鳥保護にご協力ください。

問 農林水産課 林務水産係(内線605)

**オオキンケイギクの駆除を  
お願いします**

5〜7月頃にかけて鮮やかな黄色の花をつけるオオキンケイギクは、「特定外来生物」に指定され、栽培・運搬・販売などが禁止されています。庭などに生えているのを見つけたら

駆除しましょう。

**駆除方法** 土中から根ごと引き抜いて、袋に入れ、天日にさらして枯死させた後、燃えるごみとして処分してください。



オオキンケイギク

問 環境交通課(内線518)

**自転車はルールを守って  
正しく乗りましょう**

5月は「自転車月間」です。自転車は車両に分類され、ルールを守って乗らないと大きな事故につながる危険があります。必ずルールを守りましょう。

- 自転車安全利用五則**
- ① 自転車は車道が原則、歩道は例外
  - ② 車道は左側を通行
  - ③ 歩道は歩行者優先で、車道寄りを徐行
  - ④ 安全ルールを守る  
(交差点や踏切での信号遵守や飲酒運転禁止など)
  - ⑤ 子どもはヘルメットを着用

※自転車保険に加入しましょう

自転車乗車中の事故で多額の損害賠償が発生した事例があります。詳しくは、損害保険会社や自転車販売店へお尋ねください。

問 環境交通課(内線520)



**缶のフタは「資源ごみ」で  
出してください**

アルミ缶・スチール缶のフタは、本体と共に資源ごみとして収集します。缶を資源ごみに出すときは、中身が残らないように使い切って、軽く水洗いし、できるだけ潰して出してください。フタも貴重な資源です。分別のご協力をお願いします。

問 環境交通課(内線518)

**ガス缶・スプレー缶は  
「資源ごみ」で出してください**

燃えないごみを収集する車両で火災が発生しました。出火原因は、中身が残っていたスプレー缶だと考えられます。車両火災は、運転手の命を危険にさらすだけでなく、道路の封鎖や大規模な火災につながります。



ガス缶・スプレー缶は、正しく処理して「資源ごみの日」に出してください。

①風通しがよく、火の気のない屋外で必ず「シュュー」と音がしなくなるまで噴射ボタンを押します。

②ガスを出し切った後に缶に穴をあけてください

③燃えないごみではなく、「資源ごみ」の日に出してください



## 補助・助成

生ごみ処理機の購入費用を助成します

**助成要件** 市内に住所を有し、市内の販売店から処理機を購入すること。

**助成額** 購入価格の2分の1の額

・生ごみを乾燥し、微生物を利用し

て堆肥化・消滅させる電気式処理機は、上限2万円

・庭や畑等に設置し、土中の微生物の活動を利用し分解させる設置型処理器は上限3千円

環境交通課(内線519)

婚活イベントを実施する団体を応援します

婚活イベントの実施に必要な経費の一部を助成します。詳しくはお問い合わせください。

**助成限度額** 1回につき10万円

**申請期限** 5月29日(金)

**問** まちづくり推進課 市民活動支援係 (内線808)



電動アシスト付自転車購入費の一部を助成します

65歳以上の人が市内の店舗で電動アシスト付自転車を購入した場合の購入費の一部を助成します。助成を受けるには、市税などの滞納がなく、7月2日(木)に実施する講習会を受講する必要があります。

高年齢者支援課まで受講予約をお願いします。その他の助成要件等はお問い合わせください。

## 宇土市民会館 ネーミングライツ・パートナー募集

宇土市民会館のネーミングライツ・パートナーを募集します。

ネーミングライツとは、公共施設の愛称として企業名や社名ブランド等を付与する権利で、「命名権」とも呼ばれます。命名権を取得した企業等(ネーミングライツ・パートナー)は、その対価として市へ命名権料を納め、その命名権料は文化施設の維持管理や芸術文化の振興を図るための新たな財源となります。

ネーミングライツは、企業名や社名ブランド等を幅広くPRすることができ、イメージ向上等に活用いただける制度です。詳しくは、市ホームページまたは教育委員会文化課窓口で「宇土市民会館ネーミングライツ事業募集要項」をご確認ください。



**募集要項の配布期間** 5月1日(金)～5月29日(金)

**質問受付期間** 5月7日(木)～6月1日(月)

**申請書受付期間** 6月3日(水)～6月15日(月)

問 申 文化課 文化係 ☎ (23)0156  
 M bunka03@uto.kumamoto.jp

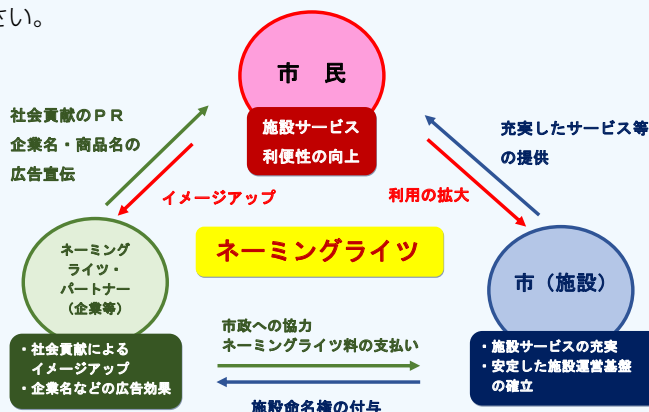



HP 宇土市ホームページ  
<https://www.city.uto.lg.jp/>

新型コロナウイルス感染症の影響により掲載内容が変更になる場合があります。最新情報はホームページをご確認ください。

記号の説明

- ☎…問い合わせ先
- ☑…申込先
- ☎…電話番号
- ☎…FAX
- ✉…メールアドレス
- 🏠…ホームページ

**対象経費** 令和2年4月以降に購入する車体購入費、防犯登録費

**助成額** 購入費の3分の1(上限2万円)

※令和2年4月1日から交付申請日までに1年経過していない免許返納者は上限4万円

**助成件数** 10件程度(先着順)



## 募 集

**人材バンクの利用者・登録者を募集します**

人材バンクは、さまざまな知識や技術を持つ地域の人を登録し、指導者として学校や団体などに派遣する事業です。指導者への謝金は市が負担します。ぜひご利用ください。指導者登録についても随時受け付けています。詳しくはお問い合わせください。

**登録分野** 太鼓、尺八、三味線、舞踊、講話(地蔵まつり、戦争体験)、昔遊び、お手玉、絵手紙、竹細工、茶道、華道、絵手紙、着物着付け、郷土料理、3B体操など

**派遣先** 学校や幼稚園、保育園、自治公民館、市民活動団体など

**生涯活動推進課 生涯学習係**

☎(22)6510



**学校支援ボランティアを募集します**

自分の経験を生かし、学校支援ボランティアとして活動してみませんか。未経験でも意欲のある人を歓迎します。申し込みは随時受け付けています。詳しくはお問い合わせください。

**対象者** 市内に住所を有する人

**活動区域** 鶴城中、住吉中、網田中学校区

**活動内容** 本の読み聞かせ、校内美化、体験活動支援、学習支援など

☎(22)6510



**中央高齢者大学の参加者を募集します**

文化・経済・歴史・人権教育・環境教育・防災対策などを楽しく学びませんか。視察研修もあります。友人などお誘いあわせのうえご参加ください。

**日時** 6月23日(火)～令和3年1月 毎月第4火曜 10時～11時30分

※全8回。9月は祝日のため、日程が変更になります。開催時期・場所等について、今後変更になる場合があります。

**募集人数** 60人

**場所** 中央公民館

**参加費** 無料(視察研修は負担あり)

**申込方法** 中央公民館窓口か電話でお申し込みください。

**申込締切** 5月29日(金)

☎(22)0325



## 教室・講座

**古文書入門講座を開催します**

江戸時代の古文書に親しみ、当時

の人々の暮らしを読み解いてみませんか?これから古文書を勉強してみたい人、古文書に初めて接する人を対象にした初心者向けの講座です。お気軽にご参加ください。

**対象** 歴史や古文書に興味があり、全講座を受講できる人

**期日** 6月～来年3月の毎月第4水曜(全10回)※初回6月24日(水)

**時間** 13時30分～15時30分

**場所** 教育委員会1階会議室

**定員** 25人(要申込・先着順)

**受講料** 500円(資料代・初回のみ)

**申込方法** 文化課窓口か電話でお申し込みください。

☎(23)0156

## しごと

**障がいのある人を対象とした職業訓練生を募集します**

県立高等技術専門校では、障がいのある人の就職促進や雇用継続のため、多様な職業訓練を行っており、7月開始の訓練生を募集します。詳しくはホームページをご覧ください。

**募集締切** 5月29日(金)

☎096(297)9915



宇土市フェイスブック  
https://www.facebook.com/utocity

新型コロナウイルス感染症の影響により掲載内容が変更になる場合があります。最新情報はホームページをご確認ください。

宇土市役所  
☎ (22)1111 (代表)



警察職員採用試験を  
実施します

熊本県警察では、県民の安全・安心を担う警察官・警察事務職員を募集しています。受験案内・受験申込書は、県内各警察署、各交番・駐在所等で配布しています。試験日や受験資格など詳しくはお問い合わせください。「熊本を守る」という使命を胸に、共に働きませんか。

試験の種類

①警察官 A

②警察行政

申込受付締切

①警察官 A 5月22日(金)

②警察行政 5月15日(金)

※インターネットでの申込みは

5月17日(日)まで

☎ 宇城警察署 ☎(33)0110

警察本部採用係

☎096(381)0110

(内線2643)



集団健診実施日

健診日	受付時間
5月 18日(月), 19日(火), 22日(金), 23日(土), 24日(日), 25日(月), 26日(火), 27日(水), 28日(木)	7:30 ~ 10:30
8月 25日(火), 26日(水), 27日(木), 28日(金), 29日(土), 30日(日), 31日(月)	
9月 10日(木), 11日(金), 12日(土), 13日(日), 14日(月), 15日(火)	



集団健診を実施しています

保健センター



保健センターで集団健診を実施しています。30~74歳の国民健康保険加入者は、特定健診が無料で受診できます。各種がん検診は、18歳以上(学生を除く)の市民であればどなたでも受診できます。受診希望者は保健センターまでお電話ください。



不育症治療費を助成します

不育症に悩む夫婦の経済的負担を減らすため、不育症治療費を助成します。申請方法、必要書類等、詳しくはお問い合わせいただくか、市のホームページをご覧ください。

助成費用 本人負担額の2分の1

(上限は年間15万、最大5年間)

※医療保険適用外費用のみの対象となります。

☎ 保健センター ☎(22)2300

各種がん検診料金表

内容	個人負担金
胃がん	1,400円
肺がん	500円
腹部超音波	1,000円
乳がん(超音波) ※30代	800円
乳がん(マンモ2方向) ※40代	1,500円
乳がん(マンモ1方向) ※50代以上	1,100円
子宮頸がん	1,200円
大腸がん	500円



宇土市にお住まいの皆さんへ  
毎月実施しています!

☎ 保健センター ☎(22)2300

※新型コロナウイルス感染症の状況次第で、変更になる場合は、市ホームページ等でお知らせします。

乳幼児健診・教室

日程はカレンダー(p2~p3)をご確認ください。1歳6カ月児健診、3歳児健診の対象者には通知をお送りします。転入等で通知が届かない場合は、保健センターまでお問い合わせください。

健康相談

※要電話予約

保健センターでは、金曜(第4金曜除く)に健康相談を行っています。赤ちゃんから高齢者まで、どなたでもお気軽にご利用ください。

受付時間 9:00~11:00

相談内容 身体測定、体脂肪測定、食事相談など



母子手帳の交付

※要電話予約

妊娠がわかったら、すぐに母子手帳の交付を受けましょう。

日時 毎週火曜 10:00~11:00

内容 母子手帳および妊婦健診受診票の交付、妊娠中の生活について保健師・管理栄養士からの説明

持参するもの

妊娠届出書、個人番号カードまたは通知カードおよび次の①②のいずれか

①運転免許証など顔写真のある公的な証明書1点

②健康保険証など顔写真のない公的な証明書2点

# 生活支援に関する情報

申請には期限があります。申請がまだの人は、お早目に申請をお願いします。  
制度に関する情報は担当課へお問い合わせください。

宇土市役所 ☎ (22) 1111 (代表)

## 土地の管理

### ▽被災建物解体後跡地管理補助金

熊本地震等で被災し、建物を解体した跡地に対し管理経費を支援します。詳しくはお問い合わせください。

**対象者** 解体後跡地の所有者個人か所有者から管理委任を受けた個人

**条件** 建物が半壊以上のり災証明交付を受けて解体した跡地を適正かつ恒久的に管理すること

**対象事業** 解体後跡地への防草シート設置、樹木の伐採、伐根など(設備費と備品費は除く)

**補助額** 対象経費の1/2(千円未満切捨て)で上限30万円

☎ 福祉課 復興支援係 (内線226・227)

## 被災者生活再建支援金

住宅が全壊、大規模半壊等の被害を受けた世帯に支給します。加算支援金は再建の契約書ができ次第申請可能で、住宅再建方法(建築・購入、補修、賃借)に応じて支給額が異なります。

**対象世帯** 基礎支援金受給者世帯

**支給額** 加算支援金 37.5万～200万円

**申請期限**

加算支援金 **令和3年5月13日(木)**

☎ 福祉課 復興支援係 (内線226・227)

## 義援金

### ▽一部損壊世帯への義援金申請期限延長

熊本地震義援金(修理費100万以上)、市独自義援金(修理費30万以上、解体・再建)は、申請期限を延長しました。申請は1回限りです。詳しくはお問い合わせください。

**申請期限** **令和3年5月13日(木)**

☎ 福祉課 復興支援係 (内線226・227)

## 住居の確保・再建

### ▽災害復興住宅融資の申込受付延長

熊本地震で被災した住宅を復旧するための建設資金、購入資金、補修資金などを融資する「災害復興住宅融資」の申込受付期限を**令和3年3月31日(水)**に延長します。

**受付時間** 9:00～17:00

(年末年始・祝日除く)

☎ 住宅金融支援機構 ☎0120(086)353

### ▽土砂災害特別警戒区域内の被災住宅再建支援事業

### ▽被災私道復旧支援事業

☎ 土木課 庶務係 (内線703・704)

## 平成28年熊本地震による住まい再建4つの支援

**対象者** 応急仮設住宅、みなし仮設住宅入居世帯、全壊、大規模半壊、解体(大規模半壊・半壊)の世帯

### ①転居費用助成事業

(自宅敷地内での転居も対象)

**助成額** 1世帯当たり一律10万円

### ②民間賃貸住宅入居支援助成事業

**助成額** 1世帯当たり一律20万円

**申請期限** **再建先転居日～6カ月以内**

☎ 福祉課 復興支援係(内線226・227)

### ③自宅再建利子助成事業

借入額(850万円まで)の利子を助成

### ④リバースモーゲージ利子助成事業

毎月支払う利子の一部を助成

**申請期限** **再建先転居日～6カ月以内**

**か令和3年3月31日(水)の**

**早い日**

☎ 県すまい対策室 ☎096(333)2821

## 固定資産税

### ▽半壊以上被災家屋の軽減

### ▽被災代替家屋・償却資産の特例

### ▽被災住宅用地の特例

### ▽被災土地の減免

☎ 税務課 課税係(内線511)

## 医療保険

### ▽国民年金保険料の減免など

☎ 市民保険課 国保年金係(内線425)

## 就学援助

### ▽就学援助制度

☎ 学校教育課 学務係 ☎(22)6502

## 中小企業

### ▽災害復旧貸付への一部補助

熊本地震や豪雨災害で被害を受け、事業活動に必要な資金の融資を受けられた中小企業者へ融資の利子の一部を補助します。

☎ 商工観光課(内線613)

## 農業

### ▽被災農地の自力復旧支援

**※樹園地の石垣等も補助対象に含めるよう拡大。その場合は、被災状況が確認できる写真が必要。**

☎ 農林水産課 農地整備係 (内線606・607)

### ▽被災農業用施設の自力復旧支援

☎ 農林水産課 農地整備係 (内線606・607)

広告 新型コロナウイルスの対策はできていますか?

食品にも使える除菌水

# エヴァ水

マスクや車内の除菌に!

キッチンの除菌や消臭!

空中遊泳菌やハウスダストを撃退!

# 除菌

エヴァ水とは、次亜塩素酸ナトリウム水を弱酸性にすることで次亜塩素酸ナトリウムのデメリットを全て解消し安全性に考慮した除菌消臭水です。※現在は40・200Lのみの販売となります。

除菌や消臭スプレーとして様々なシーンでご利用頂けます

☎ いつまでも自分らしくいきいてくをサポートします  
**ケアパーク株式会社**

お気軽にお問い合わせください。

☎ **0964-22-3311**

宇土市松山町 937-1 定休日/日・祝日  
営業時間/9:00～17:00(月～金) 9:00～13:00(土)

新型コロナウイルス感染症の影響により延期、中止になる場合があります。  
相談する前に、確認やお問い合わせをお願いします。

宇土市役所  
☎(22)1111(代表)

### 地域職業相談室

相談室では、専用の検索機(パソコン)での求人情報の検索や職業相談、職業紹介など、雇用保険や職業訓練の手続きを除き、ハローワーク宇城と同じことができます。

日時 月曜～金曜(年末年始・祝日除く)  
9:30～17:00  
場所 中央公民館2階

☎ 地域職業相談室 ☎(26)1003

### ジョブカフェ・宇城ブランチ(無料職業紹介所)

就職に当たり、何から始めたらいいか悩んでいませんか?就職を希望する人(若者や転職希望者、高齢者、障がいのある人など)どなたでも、お仕事さがしのお手伝いをします。予約制で個別に相談に応じます。

日時 月曜～金曜(祝日除く)  
10:00～17:00(木曜のみ16:00まで)  
場所 宇城地域振興局1階(松橋町久貝400-1)  
☎ ジョブカフェ・宇城ブランチ ☎(32)1529

### 高齢者のための無料職業紹介所

高齢者(概ね60歳以上)に本人の希望と能力に応じた仕事を紹介します。高齢者能力活用推進員(相談員)がお待ちしています。

日時 月曜、水曜、金曜(祝日除く)  
10:00～16:00  
場所 宇城保健所2階(総務福祉課内)

☎ 熊本県高齢者無料職業紹介所 ☎(33)4667

### ヤングテレホン

子どもや保護者、地域の人が抱える心配事の相談に青少年センターの指導員が電話で応じます。相談内容に応じて、専門機関などへの紹介も行います。

内容 学習、交友関係、学校生活、いじめ、不登校、子育て、就学、進路、問題行動など  
日時 月曜、水曜(祝日除く)  
13:00～17:00

電話(ヤングテレホン) ☎(23)1139  
☎ 生涯活動推進課 生涯学習係 ☎(22)6510

### 少年相談(肥後っ子サポートセンター)

少年の非行問題などに悩む保護者の方々と、いじめや犯罪などの被害を受けて苦しんでいる少年・少女のための少年問題専用の相談窓口です。

日時 平日 8:30～17:15  
方法 電話相談、メール相談  
電話 ☎0120(02)4976/☎096(384)4976  
メール higokko@police.pref.kumamoto.jp  
☎ 宇城警察署 ☎(32)0110

### 熊本県ひきこもり地域支援センター

熊本県内(熊本市除く)在住の18歳以上で、ひきこもり状態にある人やその家族に専門スタッフが電話・面接相談に応じ、本人が望む一歩を一緒に考え、支えます。

日時 月曜、火曜、木曜  
9:00～正午/13:00～15:00  
電話 ☎096(386)1177  
☎ 県ひきこもり地域支援センター  
熊本市東区月出3-1-120(県精神保健福祉センター内)

## 消費者 トラブル 注意報

# 新型コロナウイルス感染症 —正確な情報をもとに冷静な対応を—

#### 【相談事例】

- ・突然自宅を訪問してきた業者から「新型コロナウイルス感染症拡大の影響で金(きん)の相場が上がることは間違いない。すぐに金(きん)を買う権利を申し込んだほうが良い。」と勧誘された。
- ・業者から「新型コロナウイルス感染症感染防止の資料を持参したい。」と電話があった。



#### 【相談員からのアドバイス】

- ・業者からの怪しい電話や訪問、心当たりのない送信元からの怪しいメール・SNSなど、おかしいと思うものには反応しないようにしましょう。
- ・今後、新たな手口が発生する可能性もあります。根拠のないうわさなどに混乱せず、正確な情報に基づいて冷静に対応することが大切です。
- ・少しでもおかしいと感じた場合やトラブルに遭った場合は、早めに消費生活センター等にご相談下さい。

☎ 宇土市消費生活センター ☎(23)3251



# くらしの無料相談窓口



## 消費生活相談

消費生活に関する問題や多重債務など、専門の知識を持った相談員が相談に応じます。

**日時** 月曜、火曜、水曜、金曜(年末年始・祝日除く)  
10:00～16:00

**場所** 市消費生活センター(中央公民館1階)

**相談方法** 来庁か電話相談

※新型コロナウイルス感染症拡大防止のため、電話での相談をおすすめします。

☎ 市消費生活センター ☎(23)3251

## 司法書士相談(要予約)

多重債務や遺産相続など、司法書士が相談に応じます。事前予約制で、相談時間は一人30分以内です。

**日時** 5月28日(木)13:00～16:00

**場所** 市消費生活センター(中央公民館1階)

**定員** 先着6人

**申込方法** 電話でお申し込みください

※新型コロナウイルス感染症拡大防止のため、電話での相談をおすすめします。

☎ 商工観光課(内線612)

## 行政相談

行政相談委員は、国の行政機関に対する苦情や要望などを直接受け、その解決・実現のお手伝いをします。

ご相談のある人は、熊本行政評価事務所にお問い合わせください。

☎ 総務省 熊本行政評価事務所 ☎0570(09)0110

☎ 総務課 行政係 ☎(22)1111(内線209)

## 人権相談

人権問題や家庭問題など、人権擁護委員や法務局職員がさまざまな心配ごと、困りごとの相談に電話で対応します。ご相談のある人は下記までお問い合わせください。

**日時** 月～金曜(祝日除く)

8:30～17:15

☎ みんなの人権110番 ☎0570(003)110

☎ 法務局 宇土支局 ☎(22)0320

☎ 総務課 行政係 ☎(22)1111(内線210)

## 年金相談(要予約)

年金請求の手続きや受給している年金についてなど、年金事務所の職員が相談に応じます。事前予約制です。※状況により中止になる場合があります。詳しくは年金事務所へお問い合わせください。

**期日** 5月7日(木)  
5月21日(木) } 福祉センター2階 会議室  
6月4日(木)

**時間** 10:00～15:00

☎ 熊本東年金事務所 お客様相談室 ☎096(367)2503

## こころの健康相談(要予約)

気分や落ち込み、不眠、人間関係の悩みなどのこころの健康に精神科医が相談に応じます。事前予約制で、本人に限らず家族や関係者からの相談にも応じます。※保健師による相談は随時受け付けています。

**期日** 5月12日(火)、6月11日(木)

**時間** 14:00～16:00

**場所** 宇城保健所相談室

**申込方法** 前日までにお電話でお申し込みください。

☎ 宇城保健所 ☎(32)1207

## 自立相談

経済的な問題や仕事のこと、生活上の困りごとを抱えている人に対し、一人ひとりの状況に応じた相談や就労を含めた支援などを行います。

**日時** 月曜～金曜(祝日除く)

9:00～17:00

**場所** うと自立相談センター(社会福祉協議会内)

☎ うと自立相談センター ☎(23)3756

## 宇土ふれあい福祉相談所

福祉センター相談室では、市民の皆さまのさまざまな相談に専門の相談員が応じます。(祝日除く)

### 【申込不要の相談】

▽ふれあい福祉相談 月曜～金曜 10:00～15:00

▽成年後見人相談 毎月第1金曜 13:00～16:00

### 【申込必要の相談】

▽法律相談 毎月第3金曜 13:00～16:00

(予約受付は毎月1日より先着8人 ※初回の人優先)

▽不動産相談 } お問い合わせください

▽介護相談 }

## 高齢者のための相談窓口

地域包括支援センター(南段原町164-5)では、専門医や保健師、社会福祉士などで構成する認知症初期集中支援チームが認知症の相談に応じます。このほか、在宅医療・介護支援センターが高齢者のさまざまな相談に応じます。

**日時** 月曜～金曜 8:15～17:15

※緊急の場合は上記の日時以外も受け付けます

☎ 地域包括支援センター ☎(24)1555

☎ 社会福祉協議会 ☎(23)3756

国内唯一の美しい砂干潟

## 御輿来海岸が県の名勝に指定

3月17日(火)、御輿来海岸に代表される宇土半島の干潟が熊本県の名勝に指定されました。名勝とは文化財の種類のひとつで、芸術上または鑑賞上価値が高い土地や景観のことです。今回の指定では、干潮時に現れる規則的な砂紋が、国内では宇土半島の有明海側でしか見ることができない唯一性の高い景観である点が評価されました。御輿来海岸は2月～8月頃までが見頃で、干潮と夕日が重なる絶景日には全国から多くの見物客やカメラマンが訪れます。



熊本県の名勝に指定された御輿来海岸

避難所利用で連携

## 宇土中学校・宇土高等学校と協定締結

3月25日(水)、熊本県立宇土中学校・宇土高等学校と、「災害発生時における学校施設の避難所等利用に関する基本協定書及び覚書」を締結しました。協定締結により、大規模災害発生時に、学校施設を指定避難所、指定緊急避難場所として利用することが可能となり、避難所不足の解消が期待されます。市が要請を行った場合、授業等に支障のない範囲内で、学校に避難所運営を支援していただくことも可能となりました。



宇土中学校・宇土高等学校の福田朋昭校長(写真右)

施設の早期復旧に期待

## 宇城電気工事協同組合と協定締結

3月25日(水)、宇城電気工事協同組合と、「災害時の応急活動に関する協定書」を締結しました。協定締結により、熊本地震のような大規模災害が発生した時に、災害対応を行う上で重要な施設の早期復旧のため、市内の業者だけでは対応が難しい場合でも、同組合の市外業者からの応援が可能となりました。宇城電気工事共同組合の汐田康博代表理事は、「宇土市と連携を深め、災害時の応急対応を迅速にしていきたい」と述べました。



宇城電気工事協同組合の汐田康博代表理事(写真右)

重要施設への速やかな送電の復旧に期待

## 九州電力送配電株式会社宇城配電事業所と覚書締結

4月13日(月)、九州電力送配電株式会社熊本支社配電部宇城配電事業所と、「宇土市における災害復旧に関する覚書」を締結しました。覚書締結により、大規模災害発生時において、電力の復旧を緊急で行う必要がある直接人命に関わる施設、宇土市の災害復旧活動上で重要な施設、経済社会の基幹的機能をもつ施設への送電を優先して復旧作業を進めていきます。覚書内で、双方の対応窓口や協力内容について事前調整を行うことで、大規模災害発生時に速やかな災害復旧活動が期待されます。



九州電力送配電株式会社 宇城配電事業所の住吉和雄所長(写真右)

## 60人の教職員に辞令書交付 教職員辞令交付式

4月1日付で、54人の教職員、6人の新規採用教職員へ辞令書が交付されました。

宇土小		
教諭	伊豫憲彦	(玉)長洲清里小
教諭	湊瀬貴治	(上)広安西小
教諭	井上万里	花園小
教諭	中村純一	三角小
教諭	西 喜久美	豊福小
事務主任	内門綾子	

花園小		
主幹教諭	井手上光博	砥用小
指導教諭	坂口和子	
教諭	桑田浩平	(球)免田小
教諭	村田みどり	(阿)南阿蘇中
教諭	吉田大貴	(菊)大津小
教諭	三嶋裕太	緑川小
教諭	廣田秀義	豊野小
教諭	萩 洋一	再任用
教諭	橘 久美子	再任用
教諭	松岡雅知	再任用

走潟小		
校長	佐伯尚文	(八)坂本中
事務主任	辻 美由紀	(天)今津小

緑川小		
校長	日吉邦宏	(行)天草教育事務所
教諭	中山恵介	(玉)万田小
教諭	遠山健司	網津小
養護教諭	徳嶋絢子	不知火小

網津小		
教頭	石原公顕	豊福小
教諭	小篠美幸	(玉)長洲小
教諭	荒井道代	(玉)玉水小
教諭	嶋津崇仁	(玉)玉名町小
教諭	林 純子	三角小
教諭	遠山由紀子	再任用
教諭	中島順子	再任用

網田小		
教頭	野田直子	三角中
教諭	阪口紳悟	(菊)菊陽中部小
教諭	那須亮作	(上)滝尾小
教諭	東 尚美	宇土小

宇土東小		
校長	堀内克紀	走潟小
教諭	小山満利子	(上)広安西小
教諭	高森幸菜	(玉)玉名町小
事務主任	入江政司	再任用

鶴城中		
校長	前田一孝	砥用小
主幹教諭	吉村良子	豊野中
教諭	大坪利香	青海小
教諭	馬場一雅	住吉中
教諭	坂本光世	三角中
教諭	上村龍馬	不知火中
教諭	溝田宏伸	松橋中
教諭	森 育子	松橋中
教諭	福島祐輔	再任用
教諭	松永光一	再任用

住吉中		
教頭	山下清孝	海東小
教諭	竹宮邦彦	松橋中
養護教諭	今村邦予	再任用

網田中		
教頭	田邊 章	砥用小
教諭	長松優生子	(阿)産山学園
教諭	小野加名子	鶴城中
教諭	柴 美紀子	不知火中

新規採用教職員		
宇土小	教諭	田尻浩士
花園小	教諭	島田朝子
花園小	教諭	田上由依
宇土東小	教諭	塚本帆乃香
鶴城中	教諭	岩崎仁香
鶴城中	教諭	松野孔生



施設の安全を祈願しました

### 施設の安全を祈願

## 道の駅宇土マリーナおこしき館安全祈願祭

4月5日(日)、道の駅宇土マリーナおこしき館で安全祈願祭があり、施設関係者ら約30人が参加しました。市の施設である宇土マリーナ物産館は、「道の駅宇土マリーナおこしき館」として、株式会社グッドスタッフが4月1日から施設の管理・運営を行っています。網田神社の宮司による神事が執り行われ、参加者全員で施設の安全を祈願しました。安全祈願祭終了後は来館者に赤飯が配られました。



歓迎の挨拶を真剣に聞く走潟小学校の新一年生

### 小中学校あわせて685人が入学

## 小中学校入学式

4月8日(水)、9日(木)、市立小中学校で入学式があり、小学生348人、中学生337人が入学しました。今年は新型コロナウイルス感染防止のため、各校会場のドアや窓を開放するなど対策をして開催されました。走潟小学校では、出席者全員がマスクを着用して、新一年生の入学を祝いました。

### 【各学校の新生人数】

宇土小128人 花園小109人 走潟小 16人 緑川小6人  
 網津小 17人 網田小 19人 宇土東小53人  
 鶴城中283人 住吉中 39人 網田中 15人

新型コロナウイルス感染症の影響により延期、中止になる場合があります。  
参加する前には、確認やお問い合わせをお願いします。

## 市民のひろば

### 中央公園の植替え前の花を差し上げます

中央公園の植替え前の花を差し上げます。ご自由にお持ち帰りください。噴水周りのシバザクラは持ち帰れません。

日時 5月1日(金)～5月6日(水)  
場所 中央公園(浦田町)



☎ 都市整備課 地域整備係 ☎(22)1111(内線712)

### 「看護の日」出張一日健康相談

5月12日の「看護の日」にちなみ、生活習慣病を予防して健康づくりを推進するため、血圧や身長、体重、体脂肪、血糖値測定、骨密度測定のほか、医師や看護師による医療相談が実施されます。

日時 5月13日(水) 14:00～16:00  
場所 イオンモール宇城  
オアシスコート  
参加費 無料



☎ 熊本南病院地域健康推進室 ☎(32)0826

### 花しょうぶ開花のお知らせ

花園クリエイティブクラブの会員が丹精込めて育てている立岡自然公園の「花しょうぶ園」は、約15,000本の色とりどりの花しょうぶが咲きこぼれます。

5月下旬頃から6月上旬頃までが一番見頃です。今年はイノシシの被害もなく昨年より尚一層肥後しょうぶを楽しめます。

尚、例年のステージイベントなどは、時節柄今回は自粛しております。何卒ご了承ください。

5月30日(土)、5月31日(日)は、臨時駐車場も準備しています。

場所 立岡自然公園(立岡町)

☎ 花園クリエイティブクラブ 代表 上村 ☎090(1087)2625



「市民のひろば」は、市民や団体などが投稿するコーナーです。行政情報ではありません。ご不明な点は各問合わせ先へお尋ねください。

「市民のひろば」への投稿を募集します

楽しいイベントや会員募集など、皆さんが知らせたいと思う情報を投稿してください。営利目的など掲載できない場合もありますのでご了承ください。

申込期限 掲載月の前月1日 ※1日が休日の場合は前日  
枠サイズ 約25文字×13行(タイトル除く、画像含む)  
申込方法 原稿を直接、メール、FAXで提出してください。  
※連絡先(電話番号)を記載してください  
☎☎ まちづくり推進課 情報支援係  
☎(22)1111(内線811) ☎(22)2928  
✉ machi03@uto.kumamoto.jp

### 好評販売中 ウトクラフトビールーいちごー

宇土市観光物産協会が開発したウトクラフトビールの第2弾、ウトクラフトビールーいちごーが好評販売中です。宇土産のいちご「ゆうべに」を使い、フルーティーに仕上げられています。市内飲食店のテイクアウトメニューと一緒にご自宅でご賞味ください。

販売店 桑田商店  
(本町1丁目98)  
☎(22)0677  
価格 1本900円



☎ 宇土市観光物産協会事務局 ☎(22)1111(内線612)

# 2020年4月1日付

## 人事異動

人事異動を実施しました。係長以上の異動は次のとおりです。正式な職名の末尾につく「事務取扱」は省略しています。※（ ）は前職

### 部長職

- ▽建設部長併上下水道事業建設部長 草野一人  
(審議員兼市民環境部環境交通課長)

### 審議員(課長)職

- ▽総務部付審議員(上天草・宇城水道企業団派遣)  
江河一郎(総務部付課長(上天草・宇城水道企業団派遣))
- ▽教育委員会事務局審議員兼指導主事兼指導室長  
太田黒保宏(教育委員会事務局審議員兼指導主事)

### 課長職

- ▽総務部総務課長 光井正吾  
(総務部財政課長)
- ▽総務部財政課長 上木淳司  
(総務部総務課長)
- ▽企画部企画課技術総括兼庁舎建設推進室長 甲斐裕美  
(建設部都市整備課技術総括兼建築住宅係長)
- ▽市民環境部税務課長 深田徹  
(総務部付課長(宇城広域連合事務局派遣))
- ▽市民環境部税務課事務総括兼収納係長 清塘啓史  
(市民環境部税務課長補佐兼収納係長)
- ▽市民環境部環境交通課長 北谷太示  
(総務部財政課事務総括兼財政係長)
- ▽網田支所長 山崎恵一  
(経済部農林水産課長)
- ▽網津支所長 伊藤誠基  
(農業委員会事務局長)

- ▽健康福祉部高齢者支援課長 柘植さや子  
(健康福祉部高齢者支援課事務総括)

- ▽健康福祉部健康づくり課長 西山祐一  
(健康福祉部高齢者支援課長)

- ▽経済部農林水産課長 湯野淳也  
(教育委員会事務局教育部生涯活動推進課長兼青少年センター所長)

- ▽会計管理者兼会計課長 野田恵美  
(教育委員会事務局教育部文化課長)

- ▽農業委員会事務局局長 上村修一  
(選挙管理委員会事務局併監査委員事務局局長)

- ▽選挙管理委員会事務局併監査委員事務局局長 山本雄二  
(網津支所長)

- ▽教育委員会事務局教育部生涯活動推進課長兼中央公民館長兼青少年センター所長 内田雅之  
(健康福祉部子育て支援課長補佐)

- ▽教育委員会事務局教育部文化課長 池田和臣  
(市民環境部税務課長)

- ▽教育委員会図書館長 久多見さとみ  
(教育委員会中央公民館長)

- ▽総務部付課長(宇城広域連合事務局派遣) 岩崎広美  
(教育委員会事務局教育部学校教育課長補佐兼総務係長)

### 課長補佐職

- ▽企画部まちづくり推進課長補佐兼情報支援係長 松本啓介(企画部まちづくり推進課主幹兼情報支援係長)

- ▽教育委員会中央公民館長補佐兼次長 赤澤憲治  
(教育委員会図書館長補佐兼次長)

### 係長職

- ▽総務部財政課主幹兼財政係長 尾崎さよ  
(総務部財政課財政係参事)

- ▽企画部企画課主幹兼企画政策係長 園田健児  
(経済部農林水産課主幹兼農業振興係長)

- ▽市民環境部税務課主幹(課税係勤務) 内田歩  
(市民環境部税務課課税係参事)

- ▽健康福祉部福祉課主幹(生活支援係勤務) 満潮幸揮  
(総務部総務課付主幹)

- ▽健康福祉部高齢者支援課主幹兼高齢者支援係長 三浦仁美(企画部企画課主幹兼企画政策係長)

- ▽健康福祉部子育て支援課主幹兼子ども家庭支援係長 柴尾美保(健康福祉部子育て支援課主幹兼子育て支援係長)

- ▽健康福祉部子育て支援課主幹兼保育子育て支援係長 木村太郎(健康福祉部高齢者支援課主幹兼高齢者支援係長)

- ▽健康福祉部子育て支援課主幹(保育子育て支援係勤務) 青木崇史(健康福祉部子育て支援課主幹(子育て支援係勤務))

- ▽経済部農林水産課主幹兼農業振興係長 薦田昌臣  
(建設部土木課主幹兼庶務係長)

- ▽建設部土木課主幹兼庶務係長 泉雄介  
(建設部土木課庶務係参事)

- ▽建設部都市整備課主幹兼建築住宅係長 林田ひとみ  
(総務部総務課付主幹(上天草・宇城水道企業団派遣))

- ▽教育委員会事務局教育部学校教育課主幹兼総務係長 渡辺佳助(教育委員会事務局教育部学校教育課主幹(総務係勤務))

- ▽教育委員会中央公民館主幹 坂田真理  
(教育委員会中央公民館主幹兼次長)

### 3月31日付退職

- ▽山本保廣(建設部長併上下水道事業建設部長)

- ▽宮下喬(審議員兼会計管理者兼会計課長)

- ▽中熊照美(健康福祉部健康づくり課長)

- ▽島浦博美(網田支所長補佐)

- ▽舟田武弘(教育委員会図書館長)
- ▽秋山知江(健康福祉部健康づくり課主幹(健康推進係勤務))

# 知っておきたい 国民年金

## 国民年金保険料は 納付期限までに納めましょう



市民保険課 国保年金係 ☎(22) 1111 (内線425)  
熊本東年金事務所 ☎096 (367) 2503

国民年金保険料は、20歳から60歳になるまでの40年間納めます。令和2年4月分～令和3年3月分の保険料は、月額16,540円です。日本年金機構から送付される納付書で納めることができ、クレジットカードやインターネット等を利用する納付や便利でお得な口座振替もあります。

### まだ間に合う、お得な前納制度

6カ月前納(令和2年10月～令和3年3月)はまだ納付が間に合います。お得な前納をぜひご利用ください。

#### 現金で毎月納付した場合の保険料額

令和2年度分保険料16,540円×6カ月=99,240円

#### 現金で6カ月分を前納した場合の納付額

810円割引 98,430円

※4月上旬に届いた前納用納付書でお支払いください。

【納付期限】令和2年11月2日

#### 口座振替で6カ月分を前納した場合

1,130円割引 98,110円

※金融機関窓口で口座振替の申込が必要です。

【申込締切】令和2年8月31日 【振替日】令和2年11月2日

### 国民年金保険料の支払いに困ったら

#### ▽国民年金保険料免除制度をご利用ください

国民年金の長い加入期間には、病気やけが、失業などの経済的理由で、保険料を支払うことが困難な時期があるかもしれません。そんなときは「免除制度」があなたの年金を守ります。手続きは「免除申請書」に必要事項を記入し、市民保険課国保年金係に提出が必要です。免除申請は、申請時点の2年1カ月前の月分までさかのぼって申請することができます。保険料を納付することが経済的に困難になったものの、申請を忘れていた期間がある人は、国保年金係または年金事務所にご相談ください。

※申請後、年金事務所ですり得額による審査があり、免除が認められないこともあります。

#### ▽追納制度をご存知ですか？

免除を受けた期間や納付猶予期間および学生納付特例期間の保険料は、10年までさかのぼって保険料を納付することができます。満額の老齢基礎年金を受ける取るためにも、生活に余裕ができたときには納めるようにしましょう。

免除が承認された期間の翌年度から起算して3年度目以降は、当時の保険料に加算額が付きますので早めに追納をお勧めします。



広告

# 「広報うと」に広告を掲載して PR サービス・集客 しませんか？

## 広報紙広告ならではの メリット

エリアを絞った  
情報発信

地域での  
知名度向上

自治体発行の  
信頼度の高い  
広報媒体

お問い合わせは ☎092-716-1401

他エリア自治体広告も  
お任せください！

株式会社ホープ 福岡県福岡市中央区薬院1-14-5MG薬院ビル7F  
東京証券取引所マザーズ上場 福岡証券取引所Q-Board上場 財源確保 検索

## 発達に違いのある子どもたち 幼稚園・保育園の子の「困った行動」

5月、新しく入園した子ども達も、少しづつ園生活に慣れてきているころだと思えます。ひとりひとりの個性が見えてきて、その中には「ちよつと気になる」「ちよつと違う」というお子さんもいらつしやるでしょう。例えば、みんなの中に入って遊べない子、先生のお話中じつとしていられず席を立ってしまおう子、座っていてもお話が聞けない子、突然近くの子を叩く・咬みつく子、ちゃんとした姿勢が長続きしない子、先生にくっついて離れられない子、朝のお支度が自分でできない子、場面や気持ちの切り替えが難しい子、e t c . . . そのような子どもの「困った行動」には、私達大人はどのような対応をすれば、子どもが安心して育つ環境を作ることができるのでしょうか。

### 「困った行動」には原因がある

まだコミュニケーション能力が発達途上にある、幼児期の子どもの気持の表現方法は様々で、きちんとことばで伝えられる子もいればそうでない子もいて、「ちよつと気になる」「ちよつと違う」子ども達は特に表現する力が弱いため、その子が発するこ

家族との関係、睡眠や食事などの生活状況、ありとあらゆる情報を得て、なぜそうしているのかを想像する必要がありす。

例えば突然近くの子を叩くという場合、その行動だけ取り上げれば、人に危害を加えるわけだから叱るのは当たり前かもしれませんが、しかし幼児期の子どもに対する叱責は、やり方次第ではその子の人生を如何様にも変えてしまいます。必要なのは、その行動の原因を探ること、それに対してどのように対応するかを考えることです。推測が当たっていれば、対応したことにによりその「困った行動」は減っていきます。叱ることでその場は凌いでも、原因がわからなければまた繰り返します。

### 「困った行動」原因を探る

「ちよつと気になる」「ちよつと違う」子どもの「困った行動」の背景の一つには、「脳の働き方の不具合」があります。脳の構造を「電線」と「豆電球」に例えると、「大脳が働く」とは豆電球が光ることで、そのためには電線の中を電気がスムーズに流れる必要があります。脳の働き方に不具合があるかもしれない場合、電線が細く

て電気が通りにくかったり、つまり気味だつたりする可能性があります（中川信子氏書籍より引用）。

突然近くの子を叩くという行動の背景には、「その子が何かに夢中になっている時に周囲に注意を向けられず、突然間近に人がいたり、声をかけられたりということにびつくりしてしまふ」「もともと体に触られることが苦手な拒否をしてしまふ」「相手の意図がわからず、攻撃されたと思つてしまふ」「ことばでうまく伝えられずに手が出してしまう」などが考えられます。また、叱られた時に叩かれる経験があること、「叩く」ことをコミュニケーション手段の一つとして身につけてしまつともあります。

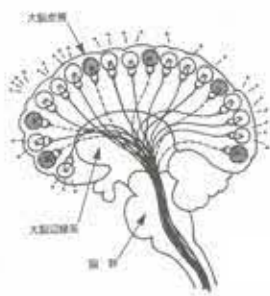

### 「困った行動」の対応について

脳の働き方は、たやすく変えられるものではありませんが、生理的に苦手な状況があつても、その中で望ましい行動を増やしていくことはできます。その子の「困った行動」、例えば「叩く」の原因が、人に触られることを回避するための攻撃であるのなら、生まれつき人に備わる「原始反射」が強く残つ

ていることが予測され、その場合は本人も理由がわかつていないので、まずは「触られるの怖いね」「触られるとびつくりするね」など、適切な言語表現を聞かせて伝えること、その子にどうしても触れなければいけない時は、「そーつと」ではなく「ぎゅつと」触れる、首筋、脇、脇腹など敏感な場所に触れるのを避けるなど、受け入れられる方法を探りながら進めていきます。子ども自身も、そのような配慮の中で安心して過ごせる体験が重なること、情緒の安定が触れられる恐怖心を軽減することもあります。

「困った行動」の原因に気づくためには、子どもの発達に関する専門的な知識が必要であることも多々あります。そのような時は、保健センターや児童発達支援事業所などの専門機関にご相談されると良いでしょう。

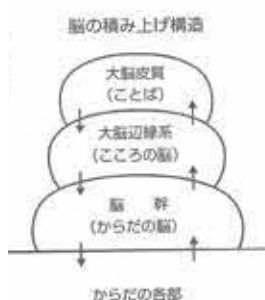

保育園・幼稚園のちよつと気になる子 / 中川信子著 / ぶどう社

# 温故知新 とうと学だより

## 「肥後宇土軍記」の世界(2)

前回は引き続き、「肥後宇土軍記」(以下、宇土軍記)という江戸時代に書かれた歴史資料を紹介します。「軍記」とは戦争や合戦の記録のことで、宇土軍記は慶長5年(1600)に加藤清正が宇土城(城山)を攻めた際の詳細な記録です。しかし、城攻め当時に書かれたものではなく、約100年後にまとめられたものですので、全てが史実というわけではありませんが、ある程度は信用できる内容です。今回は、宇土軍記に書かれている現在では消えた地名をいくつか紹介します。



出土した大筒の一部

では見られない地名が宇土軍記に出てきます。「南町」本町と新町に加えて、南町があったと書かれています。方角からすると、現在の一里木町や入地町の一部でしょうか。

「細工町」新町通りを挟んで狭い通りが二筋あり、細工町と呼ばれていたと書かれています。現在の善行寺(築籠町)前の通り付近でしょうか。

「城之村」石之瀬城の北側に隣接していた村で、石之瀬と村の間を流れる小川に架かる土橋は「城之村橋」と呼ばれていました。江戸時代は松原村の一部。

「柳馬場」かつて城之村の街道沿い2〜300メートルにわたって柳並木が続いていたことから、「柳馬場」と呼ばれていました。江戸時代には、すでに柳の木は絶えて無くなっていました。

さて、熊本城の宇土櫓は宇土城を移築したものだと考えられていましたが、現在その説は否定され、近年では熊本城小天守が宇土城の天守閣だったのではないかとする説が有力です。宇土軍記にはこのあたりの経緯が次のように記されています。

宇土の天守八三階にて有りしを、清正代に熊本の本城に被為引、小天守と名付被建置候(三階建ての宇土城天守閣

は、清正の時代に熊本城に移築され、小天守と名付けられた)

江戸時代の熊本城天守閣は、明治10年の西南戦争で焼失しましたので、今となっては検証できませんが、宇土軍記が宇土城廃城から数十年後に書かれていることを考えると、宇土城天守閣は熊本城小天守説は信憑性が高いのではないのでしょうか。



「とうと学資料室」利用相談と講話の御案内  
毎月第2、第4火曜日(祝日の場合休室)は、宇土歴史懇話会会長の辻誠也さんが郷土史や古文書に関する質問に対応します。また、14時から15分間程度、本市の歴史や文化財に関するミニ講話があります。どなたでもお気軽にお越しください。  
相談時間 13時〜17時  
場所 文化課内「とうと学資料室」  
※今後の状況により、中止となる場合があります。





# 図書館だより

5月のおすすめ図書

- 開館時間 平日：9：30～18：00  
土・日：9：30～17：00
- 休館日 毎週木曜、祝日、年末年始
- 問い合わせ 宇土市立図書館 ☎(22)4512

幼児向け

PICKUP 01

## パパトラ

平田 昌広 文／きむら ゆういち 絵  
アリス館

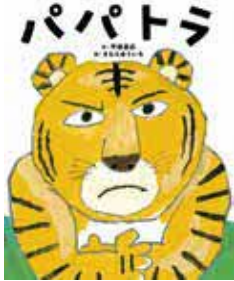

トラの世界のおきてを守り、ママトラとコトラとわかれて、ひとりで暮らしているパパトラ。今日も、ママトラとコトラを見守っています。そこへ、ママトラを自分のものにしようとする若いオストラがやってきて…。

小学生低学年向け

PICKUP 02

## きらきらもりでまってるよ!

矢部 美智代 作／にき まゆ 絵  
フレーベル館



野原のまんなかに通っている1本の線路。こぐまのくるんは、友だちのころころと、きらきらもりで遊ぶ約束をしています。おかあさんと作った焼きたてのパンをふくろいっぱいにつめて、列車に乗り込みますが…。

小学生高学年向け

PICKUP 03

## サブキャラたちのグリム童話 ブレーメンの音楽隊 白雪姫 靴屋の小人

斉藤 洋 作／広瀬 弦 絵／偕成社



「ブレーメンの音楽隊」のどろぼう、「白雪姫」の皇太子妃親衛隊隊長、「靴屋の小人」の老女という、脇役＝サブキャラたちがグリム童話のもうひとつの顔を語りはじめ…。3編のうちあけ話を収録した短編集。

中高生向け

PICKUP 04

## でのひらに未来

工藤 純子 作／酒井 以 画  
くもん出版



未来なんてあたりまえに来るって思ってたけど。今だから考えたい平和のこと。中学生の琴葉と町工場で働く少年・天馬。ふたりはそれぞれの家族の物語を知り…。若いふたりの成長を描いた物語。

一般向け

PICKUP 05

## うちの父が運転をやめません

垣谷 美雨 著／KADOKAWA



高齢者ドライバーの事故を伝えるテレビニュースを見た雅志は、父親も78歳になることに気づく。不安になって、父親に運転をやめるよう説得を試みるが…。親の運転をきっかけに家族が新たな一歩を踏み出す、心温まる家族小説。

一般向け

PICKUP 06

## 果実とパンの組み立て方 フルーツサンドの探求と料理・デザートへの応用

ナガタ ユイ 著／誠文堂新光社



はさむ、のせる・塗る、含ませる…。"果実"と"パン"のおいしさを探るとともに、果実が名脇役の世界のサンドイッチ、パンに合う果実を使った世界の料理、果実とパンとチーズの楽しみ方など、多彩なメニューを紹介する。

## 臨時休館期間 延長のお知らせ

図書館は新型コロナウイルス感染症拡大防止のため、引き続き当面の間、臨時休館を延長します。

開館時期については、決まり次第、市ホームページ等でお知らせします。

ご迷惑をおかけしますが、ご理解とご協力をお願いします。



## おはなし会 中止のお知らせ

図書館の休館延長に伴い、おはなし会(らっこのじかん、えほんのじかん)は、当面の間、お休みします。

ご迷惑をおかけしますが、ご理解とご協力をお願いします。



## 予約本の 貸出を行います

臨時休館中は、インターネットやFAX、電話で事前に予約した本、DVD等の予約本の貸出を行います。

詳しくはお問い合わせいただくか、市ホームページをご確認ください。

宇土市立図書館

☎(22)4512

☎(22)0999

✉info@uto-lib.jp

宇土市立図書館ホームページ

https://.uto-lib.jp/

# いきいき百歳体操 第6回

## ～筋力運動～



いきいき百歳体操のポイントを隔月でご紹介します。普段の筋力トレーニングに少しずつ取り入れてみてください。体調に合わせて無理のない範囲で行いましょう。

### レッスン7 足の横上げ運動

今回で「いきいき百歳体操」の筋力運動は最後になります。

この運動では、お尻の外側の筋肉（中臀筋）が鍛えられます。ここの筋肉を強化することで、バランス力が増え、筋力の衰えからくるふらつきが減少し、転びにくくなります。

#### 基本姿勢



イスの後ろにまっすぐ立ち、背もたれを両手でつかむ。（転倒予防）  
※イスに体重を乗せない。



つま先は前

「1.2.3.4」で右足を横に上げる。  
「5.6.7.8」で元の位置まで下す。  
目線はまっすぐ前方。

#### 気をつけましょう



身体が横に傾かないようにすると、軸足の筋力アップにもつながります。



足を前方に上げると楽になる分、効果が半減します。



上げる足を見ながら行ったり、つま先が横に向くと、ねらった筋肉が鍛えにくくなります。



#### チャレンジ

上げる足を真横より、2,3cm 気持ち後ろに上げるだけで効果的に鍛えることができます。  
※足を高く上げようとするのではなく、ねらった筋肉に刺激がいくようにしましょう。

**編集後記**  
今月は広報うとと発行11000号を記念して、熊本地震から約4年がかりに復旧した船場橋の特集記事を作成しました。取材の中で船場橋にまつわる色々な話を聞いてみると、その人それぞれの思い出があるんだなとしみじみ感じました。自分も船場橋には、二字した。

厚くお礼申し上げますとともに故人のご冥福をお祈りします。（敬称略）	市社協に次の方々から寄付がありました。
▽三拾町	鶴本 伸恵 亡夫 順義（六四）
▽走瀧町	田代 洋一 亡父 逸雄（〇〇）
▽馬の瀬町	小原かおる 亡夫 祐之（五四）
▽野鶴町	中島 巧 亡長男 巧一郎（四二）
▽松山町	永江クニ子 亡夫 平（八六）
▽下網田町	石本 幸子 亡夫 榮樹（七八）
▽岩古曾町	積谷 昭子 亡父 國人（九〇）
▽住吉町	松本 信二 亡母 ナツ子（八九）
▽上網田町	下村 敬二 亡母 アキエ（九八）
▽網津町	甲斐 崇文 亡義父 野村直任（九四）
▽熊本市東区尾ノ上	古森美津代 亡夫 豊（五七）
▽赤瀬町	山崎 国勝 亡妻 レイ子（八二）
▽新小路町	蓑田 忠敏 亡弟 敏雄（六六）
▽神奈川県川崎市	池田 伸治 亡母 慶子（七八）
▽新町二丁目	藤井 敬夫 亡母 静子（九五）
▽恵塚町	新樹ミチ子 亡夫 逸喜（九〇）
▽椿原町	嶋崎 征也 亡妻 博子（七七）
▽下網田町	平木 睦子 亡父 中西末彦（〇二）
▽新町四丁目	北川 勝子 亡夫 進一（八一）
▽立岡町	岡崎 峯子 亡夫 輝雄（八七）
社協へのご寄付は、確定申告などで、所得税法と地方税法の「寄付金控除」ができます。（※4月10日受付分までを掲載）	

### 香典返し



### データでみる宇土市

人口・世帯数	交通事故発生件数	犯罪認知件数	火災発生件数
(R2.3.31 現在)	(R2.1.1 ~ 3.31)	(R2.1.1 ~ 3.31)	(R2.1.1 ~ 3.31)
人口 36,917 人 (- 99 人)	発生件数 20 件 (- 8 件)	認知総数 12 件 (- 2)	発生件数 4 件 (+ 2 件)
17,695 人 (- 56 人)	負傷者数 25 人 (- 9 人)	強制わいせつ 0 件 (- 1)	建物火災 1 件 (± 0 件)
19,222 人 (- 43 人)	死者数 0 人 (± 0 人)	空き巣 1 件 (+ 1)	その他火災 3 件 (+ 2 件)
15,383 世帯 (+ 2 世帯)	( ) は前年同月比	自動車盗 0 件 (± 0)	( ) は前年同月比
( ) は前月比	準備よし!あなたを守る 反射材	オートバイ盗 2 件 (+ 2)	ひとつずつ いいね!で確認 火の用心
		自転車盗 3 件 (- 4)	
		車上ねらい 1 件 (- 1)	
		万引き 5 件 (+ 1)	
		※速報値であり変更になる場合があります。( ) は前年同月比	

新型コロナウイルス感染症の世界的大流行(パンデミック)を受け、各国では、拡大防止のための都市封鎖や厳しい外出制限が行われています。しかし、それでもなおお猛威を振るうウイルスに、医療崩壊が起こり、世界経済が大不況に陥るなど、世界規模で日常が一変しています。

国内においては、4月7日、感染が急増していた7都府県に「緊急事態宣言」が発令され、その後も収束の兆しはうかがえず、同月16日には対象地域が熊本県を含め全国に拡大されました。

本市においても、既に不要不急の外出自粛の願いや、学校等の臨時休校など感染拡大防止の取組を行っておりますが、これまで以上に緊張感をもった行動が求められます。

日々の生活や飲食業を始めとした地域経済への影響は計り知れず、大変厳しい状況にあります。市民の皆さんとともに力を合わせてこの難局を乗り越えてまいります。

市民の皆さんにおかれましては、まずは自分の命を守るために、同時に大切な家族や友人の命を守るために、そして、ウイルスから私たちの日常を取り戻すために、今まで以上に感染防止対策の徹底にご理解とご協力をお願いいたします。

また、東京2020オリンピック・

パリンピックの開催が1年後に延期されたことに伴って、今月6日(水・振替休日)、本市で開催予定であった聖火リレーが延期になりました。

地元を駆け抜ける聖火を見る又とない機会。多くの皆さんが期待に胸を膨らませ心待ちにしておられた一大イベントの開催延期は非常に残念なことであります。しかし、この状況が一日も早く好転し、来年の「聖火リレー」が素晴らしいイベントになることを期待しています。

さて、このような中、うれしい出来事もありました。

熊本地震で被災した、市指定有形文化財である「船場橋」の復元工事が完了し、去る3月20日に「渡り初め式」を行いました。

復元作業は、伝統的な技法を用いたとても難しい工事であったことですが、関係者の皆様のご尽力により、見事に元の姿を取り戻すことができました。感謝をいたします。

地域住民の思い出がいっぱい詰まった「船場橋」が、今後は、熊本地震からの復興のシンボルとして、また、地域への愛着と誇りを与える存在として、末永く保存、継承されることを願っています。

また、東京2020オリンピック・



げんき  
元樹だより  
市長からのメッセージ

食べにきて!  
うちの「うと料理」 第12回

「うと料理」は宇土の食材、調味料などを使用した料理を紹介していくコーナーです。

ヒゴベジカレー  
[スパイス&カフェ nico]



「スパイス&カフェ nico」  
住所 宇土市三拾町144-22  
電話番号 0964(23)0810  
営業時間 11:30~15:00・18:00~21:00  
定休日 月曜・第一日曜・木曜と日曜の夜  
Facebook 「スパイス&カフェnico」  
Instagram [spaipecafenico]

nicoのライスは、宇土市の農家さんが栽培したお米を使用しています。ヒゴベジカレーは7,8種類の野菜を使用していて、1食で一日に必要な野菜の量を摂取することができ、カロリーもライスを含め約500kcalと非常にヘルシーです。  
※現在、テイクアウトのみの提供となります。



「うと料理」を募集します

あなたのお店の「うと料理」を募集します。  
「うと料理」の条件 宇土の食材(米、野菜、魚介、肉など) 宇土の調味料(醤油、味噌など)  
詳しくは、まちづくり推進課までお問い合わせください。  
☎ まちづくり推進課情報支援係(内線811)

# HAPPY BIRTHDAY!



おおたくろ きほ  
大田黒 紀歩ちゃん  
(高柳町)H30.4.1生 2歳  
2歳の誕生日おめでとう!ずっと、大好きだよ♡



ばば みれい  
馬場 未怜ちゃん  
(三拾町)R1.5.1生 1歳  
食欲が止まりません!たくさん食べて大きくなります☆



あさかわ おうり  
浅川 桜李ちゃん  
(松山町)H30.5.6生 2歳  
じいじ ばあば いつもありがとう!これからもたくさん遊んでね★



もり ゆづき  
森 結月ちゃん  
(椿原町)H29.5.13生 3歳  
ぴぎちゃん、たくさん遊ぼうね♡



やまうち あきと  
山内 暁翔ちゃん  
(松山町)H30.5.14生 2歳  
いっぱい食べて、大きくなあれ!



おだ ましろ  
小田 真白ちゃん  
(松原町)H30.5.15生 2歳  
2歳おめでとう♡お笑い担当の真白!これからも沢山笑わせてね♡



わたなべ いっき  
渡邊 偉喜ちゃん  
(網引町)H29.5.25生 3歳  
歌とダンスが大好きな!いっくん!これからもみんなを笑顔にしてね♡



ほんだ はな  
本田 華菜ちゃん  
(恵塚町)H30.5.25生 2歳  
華菜 ♡ お誕生日おめでとう。これからも元気いっぱい遊ぼうね♡



にしはら なな  
西原 奈那ちゃん  
(椿原町)R1.5.27生 1歳  
1歳おめでとう!いっぱい食べて遊んで大きくなってね☆



もり りく  
森 李空ちゃん  
(新小路町)R1.5.29生 1歳  
お家の中の探検隊!動くの大好き(^-^)

## ハッピーバースデーに 写真を掲載しませんか?

3歳までの子どもの写真を募集しています。

申込期限 誕生月の前月 10日

※ 10日が休日の場合は前日

申込方法 子どもの写真と名前・ふりがな・住所・生年月日・コメント(30字以内)をまちづくり推進課までお送りください。

メール [machi03@uto.kumamoto.jp](mailto:machi03@uto.kumamoto.jp)  
注)メールで応募いただいたときは、内容を確認後、受付完了メールを返信しています。返信がない場合は、メールが届いていない可能性もありますのでお問い合わせください。

まちづくり推進課 情報支援係  
☎ (22)1111(内線 811)