

人に元気を！ まちに元気を！

広報うと

2017 No.1068

9

Pickup

- 4 宇土人 楠田めりあさん
- 5 ミニバスのんなっせルート改正
- 6 衆議院選挙改定
- 7 資源ごみの分別にご協力ください
- 8 生涯学習講座受講生募集
- 9 いきいきスポーツ教室参加者募集
- 10 生活支援に関する情報

One for all, All for one
一人はみんなのために、
みんなは一つの目的のために

議決 = 第3回定例会

市議会では市民の皆さんの生活に密着した問題が審議されています。
身近な市政を知るために傍聴してみませんか。

H29 September



木 Thursday

金 Friday

土 Saturday

8/31

議決 児童扶養手当現況届
議決 ひとり親家庭等医療費受給資格証

1

2

図 おはなし会 えほんの時間 P29
14:00~ 図書館児童室

7

議決 特別委員会
10:00~ 仮設庁舎2F会議室
議決 年金相談(無料・要予約) P30
10:00~15:00 保健センター
健 1歳6カ月児健診(H28年2月生) P27
13:00~ 保健センター 15:47

8

議決 質疑・一般質問
10:00~ 仮設庁舎2F会議室 16:21

9

図 おはなし会 えほんの時間 P29
14:00~ 図書館児童室

14

議決 常任委員会
10:00~ 仮設庁舎2F会議室

15

議決 常任委員会
10:00~ 仮設庁舎2F会議室

16

図 おはなし会 えほんの時間 P29
14:00~ 図書館児童室

21 秋の全国交通安全運動(30日まで) P13

議決 人権相談 P18
13:00~16:00 防災棟会議室
議決 年金相談(無料・要予約) P30
10:00~15:00 保健センター
健 2歳児歯科健診 P27
(H27年8月生)
9:00~ 保健センター 15:43

22

議決 閉会
10:00~ 仮設庁舎2F会議室

23 秋分の日

醫 本多胃腸科内科医院(内・リウ・泌)
☎(22) 3692 浦田町
醫 幡手耳鼻咽喉科クリニック(耳・ア・小)
☎(24) 1187 南段原町

28

議決 司法書士無料相談(要予約) P18
13:00~16:00 消費生活センター
健 3歳児健診(H26年8月生) P27
13:00~ 保健センター

29

30

図 おはなし会 えほんの時間 P29
14:00~ 図書館児童室

10/5

議決 年金相談(無料・要予約) P30
10:00~15:00 保健センター 14:45

10/6

10/7

図 おはなし会 えほんの時間 P29
14:00~ 図書館児童室 16:02

Contents 目次

- 4 宇土人 楠田めりあさん
- 5 ミニバスのんなっせルート改正
- 6 衆議院選挙改定
 - 資源ごみの分別にご協力ください
- 7 燃えるごみ袋が変わります
消費者トラスル注意報
- 8 生涯学習講座受講生募集
- 9 いきいきスポーツ教室参加者募集
シリーズ 私たちと人権
- 10 生活支援に関する情報
- 13 暮らし情報
- 20 市民のひろば
- 22 うとのできごと
 - シリーズ 発達に違いのある子どもたち
- 27 保健センターだより
- 28 温故知新~うと学だより
- 29 図書館だより
- 30 知っておきたい国民年金
- 31 情報公開 公共工事等入札結果
 - うとん行長しゃん活動再開
- 32 データで見る宇土市
香典返し 他
- 33 元樹だより
地域おこし協力隊通信
- 34 ハッピーバースデー
今月のレシピ

今月の表紙
宇土ブルーナイン
阿曾田 俊 選手

当番 = 当番医 (診療時間: 午前9時~午後5時)
 *当番医は変更になる場合があります。熊本県総合医療情報システム「くまもと医療ナビ」のホームページまたは、宇城広域連合消防署 ☎(22)0554 でご確認ください。

うと日曜朝市 = 朝市開催日
 開催時間: 午前6時~7時頃
 開催場所: 市民会館駐車場



見ごろ 夕日と重なり見ごろ

御輿来海岸見頃マーク
 ※マークの時刻は見ごろの時刻です。

日 Sunday	月 Monday	火 Tuesday	水 Wednesday
8/27	8/28	8/29	8/30 図おはなし会 えほんの時間 P29 16:00~ 図書館児童室
3 うと日曜朝市 ★宇土市童話発表大会 13:30~16:00 市民会館大会議室 監松田内科循環器科クリニック(内・循) ☎(23)6555 三拾町 監田山産科婦人科医院(産・婦) ☎(22)5522 入地町	4	5	6 資源ごみ収集日 図開会 10:00~ 仮設庁舎2F会議室 図おはなし会 えほんの時間 P29 16:00~ 図書館児童室 
10 うと日曜朝市 ★こども絵手紙教室 P15 10:00~12:00 児童センター 監七川医院(外・消) ☎(22)0555 浦田町 監もろが整形外科医院(整) ☎(23)2341 旭町	11 監質疑・一般質問 10:00~ 仮設庁舎2F会議室 監3カ月児健診(H29年5月生) P27 9:15~ 保健センター	12 監質疑・一般質問 10:00~ 仮設庁舎2F会議室 監6カ月児健診(H29年2月生) P27 13:00~ 保健センター ★うと学資料室利用相談日 P28 13:00~17:00 文化課内うと学資料室	13 監常任委員会 10:00~ 仮設庁舎2F会議室 監行政相談 P18 10:00~15:00 防災棟会議室 図おはなし会 えほんの時間 P29 16:00~ 図書館児童室
17 うと日曜朝市 監尾崎医院(内) ☎(22)0241 本町1丁目 監くまもと心療病院(精・神) ☎(22)1081 松山町	18 敬老の日 ★敬老会 P13 10:00~ 各地区会場 監宇土中央クリニック(内) ☎(22)1600 浦田町 監高浜眼科医院(眼) ☎(22)0108 城之浦町 	19 	20 ★つどいの広場子育て講座 P16 10:00~11:30 児童センター音楽室 監幼児歯科教室(H28年5月生)P27 9:00~ 保健センター 図おはなし会 えほんの時間 P29 16:00~ 図書館児童室 
24 うと日曜朝市 ★緑川小学校運動会 8:30~ ★走潟小学校運動会 8:30~ ★音楽世界一周の旅 P20 14:00~ 宇土市民会館大ホール 監金森医院(内・胃) ☎(22)0017 本町6丁目 監吉野整形外科(整) ☎(22)6000 高柳町	25	26 図おはなし会 らっこの時間 P29 10:30~ 図書館児童室 ★うと学資料室利用相談日 P28 13:00~17:00 文化課内うと学資料室	27 監行政相談 P18 10:00~15:00 防災棟会議室 図おはなし会 えほんの時間 P29 16:00~ 図書館児童室
10/1 うと日曜朝市 ★宇土幼稚園運動会 9:00~ ★花園幼稚園運動会 9:00~ ★マルメロ収穫祭(要申込) P20 9:00~ 走潟公民館集合 監福田医院(内・小) ☎(22)0002 本町3丁目 監上野小児科医院(小) ☎(22)0324 城之浦町	10/2	10/3	10/4 資源ごみ収集日 図おはなし会 えほんの時間 P29 16:00~ 図書館児童室

目指すは 連続世界一



Profile くすだ・めりあ

平成21年10月30日生まれ。宇土東保育園卒、宇土東小学校に通う小学2年生。5歳で国際空手道連盟極真会館(谷口誠支部長)入門。平成29年4月の国際青少年空手道選手権大会7歳女子組手の部優勝。8月19日、20日の全日本青少年空手道選手権大会7歳女子組手の部優勝(現在2連覇中)。松原町在住。家業は花のあすか。3姉弟の長女。7歳。

テレビでかわいいお姉さん(武田梨奈)が頭突きで瓦を割っているCMを見て、空手を始めた。

「空手は型もかっこいいけど、強くなりたかったから、自由組手を選んだ。最初は痛かったけど、辞めたいと思ったことはない」と話す。

空手の練習は出稽古を合わせると週4、5回。道場は宇土武道館が熊本地震で被災したため、弟の条君と川尻武道館に通う。

「家では自分で行う基本稽古を毎日欠かさない。試合が近づくとお父さんとのミット打ちもメニューに加わる。時間は短いけど、ずっと動くからきつい。相手に蹴りとかパンチが響くように意識して練習している」と日々の特訓の様子を語る。

「一番好きな技は上段回し蹴り。なかなか難しいけど、かっこいいから道場の練習メニューで、この技があるとうれしい」と笑顔で語る。

「空手以外でも運動と食べることに、寝ることが好き。保育園と小学校のマラソン大会では1位だった」と持ち前の運動神経の良さを光らせる。

「瓦を割りたくて始めたけど、今の目標は連続で世界一を獲得すること。そして、中学生まで一位を取り続けて、お父さんと約束した、家族でハワイ旅行に行くこと」と笑顔で話す。

次の照準は来年4月の国際大会、空手は大好き。ずっと続けていきたい。でも、絶対負けたくない」その気持ちで、世界の強豪に挑む。

「宇土人」 希望者を募集します

新しいことに挑戦している人、伝統を受け継いでいる人など、宇土で頑張っている人を募集します。本市在住であれば自薦・他薦は問いません。詳しくはまちづくり推進課までお問い合わせください。

☎ まちづくり推進課情報支援係
☎ (22)1111(内線810・811)

宇土人
VOL. 2

国際空手道連盟 極真会館

くすだ
楠田 めりあ さん



1_4月に開催された第13回国際青少年空手道選手権大会の表彰台。外国の選手に勝ち、7歳女子組手の部で優勝。2_真剣な表情でミット打ち。蹴り技の稽古に励む。3_極真空手川尻道場の練習風景。5歳児から小学生までが大きな声を出して一生懸命練習。

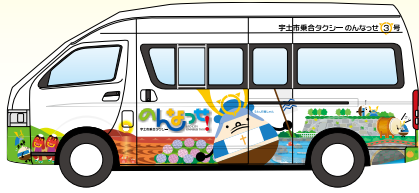

10月ルート改正

※轟線, 花園南部線以外のルートの改正はありません。

●平成29年10月1日改正時刻表

轟線	1便		2便	
	停留所	時刻	停留所	時刻
毎週火曜日・木曜日運行	24 打越区公民館	9:00	1 宇土駅西口	11:32
	23 伊無田区公民館	9:02	2 宇土駅前	11:33
	22 栗崎公園前	9:04	3 駅前団地	11:34
	21 栗崎・神原	9:05	4 西城の浦	11:35
	20 西岡神宮前	9:07	5 宇土本町六丁目	11:36
	19 轟地区公民館	9:08	6 旭 町	11:37
	18 石橋・佐伯商店前	9:09	7 宇土市運動公園前	11:38
	17 轟水源前広場	9:10	8 市民会館前	11:39
	16 宮 庄	9:12	9 宇土三丁目	11:41
	15 椿原(南)	9:14	10 宇土市役所前	11:42
	14 飯塚区公民館	9:15	11 吉野整形前	11:43
	13 椿原区公民館	9:18	12 椿原(北)	11:45
	12 椿原(北)	9:19	13 椿原区公民館	11:46
	11 吉野整形前	9:21	14 飯塚区公民館	11:49
	10 宇土市役所前	9:22	15 椿原(南)	11:50
	9 宇土三丁目	9:23	16 宮 庄	11:52
	8 市民会館前	9:25	17 轟水源前広場	11:54
	7 宇土市運動公園前	9:26	18 石橋・佐伯商店前	11:55
	6 旭 町	9:27	19 轟地区公民館	11:56
	5 宇土本町六丁目	9:28	20 西岡神宮前	11:57
	4 西城の浦	9:29	21 栗崎・神原	11:59
	3 駅前団地	9:30	22 栗崎公園前	12:00
	2 宇土駅前	9:31	23 伊無田区公民館	12:02
	1 宇土駅西口	9:32	24 打越区公民館	12:04

轟 線

10月から轟北部循環線, 轟南部循環線を統合し, 轟線へ改正します。運行は, 毎週火・木曜で1日3便です。改正に伴い, 伊無田・栗崎, 神原区公民館, JA轟支所跡地, 城・神馬団地入口の停留所は廃止となります。

●改正ルート



●平成29年10月1日改正時刻表

花園南部線	1便		2便		4便	
	停留所	時刻	停留所	時刻	時刻	時刻
毎週水曜日運行	24 百合ヶ丘	9:40	1 宇土駅西口	11:35	16:10	
	23 立岡区公民館	9:43	2 宇土駅前	11:36	16:11	
	22 下 花園	9:45	3 駅前団地	11:37	16:12	
	21 花園橋	9:47	4 西城の浦	11:39	16:14	
	20 古保里区公民館	9:48	5 宇土本町六丁目	11:40	16:15	
	19 花園岡崎商店前	9:50	6 石小路町	11:41	16:16	
	18 花園小学校前	9:51	7 宇土合同庁舎前	11:42	16:17	
	17 境目 松山	9:53	8 宇土三丁目	11:43	16:18	
	16 松山コミュニティセンター	9:55	9 市民会館前	11:44	16:19	
	15 宝林寺前	9:56	10 宇土シティモール南口	11:47	16:22	
	14 境 目	9:57	11 トライアル	11:51	16:26	
	13 善 道 寺	9:59	12 境目団地	11:53	16:28	
	12 境目団地	10:01	13 善 道 寺	11:55	16:30	
	11 トライアル	10:03	14 境 目	11:57	16:32	
	10 宇土シティモール南口	10:07	15 宝林寺前	11:58	16:33	
	9 市民会館前	10:10	16 松山コミュニティセンター	11:59	16:34	
	8 宇土三丁目	10:11	17 境目 松山	12:01	16:36	
	7 宇土合同庁舎前	10:12	18 花園小学校前	12:03	16:38	
	6 石小路町	10:13	19 花園岡崎商店前	12:04	16:39	
	5 宇土本町六丁目	10:14	20 古保里区公民館	12:06	16:41	
	4 西城の浦	10:15	21 花園橋	12:07	16:42	
	3 駅前団地	10:17	22 下 花園	12:09	16:44	
	2 宇土駅前	10:18	23 立岡区公民館	12:11	16:46	
	1 宇土駅西口	10:19	24 百合ヶ丘	12:14	16:49	

花園南部線

10月から「旧花園駐在所前」の停留所は廃止となり, 新たなバス停「花園橋」「下花園」を新設します。なお, 運行は, これまでどおり毎週水曜で1日4便です。

●改正ルート



☎ 企画課 ☎ (22) 1111 (内線803)

1乗車均一運賃200円(小学生100円)

※障害者手帳所持者およびその付添人は100円

衆議院小選挙区の区割りが 19都道府県97選挙区で変わります

次の衆議院議員総選挙からは、熊本県では定数が1減少し、新しい選挙区で選挙が行われます。

【改訂前】



【改訂後】

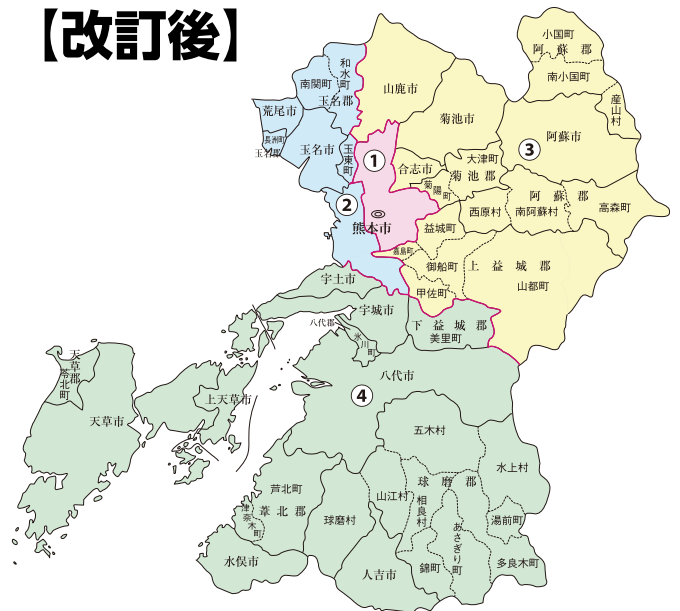

旧選挙区	第4区			第5区
	熊本市 南区 第2区に 属しない区域	益城郡 御船町 嘉島町 益城町 甲佐町 山都町 第3区に 属しない区域	天草市 宇土市 上天草市 宇城市 天草郡	八代市 人吉市 水俣市 下益城郡 八代郡 葦北郡 球磨郡



新選挙区	第4区	
	天草市 宇土市 上天草市 宇城市 天草郡	八代市 人吉市 水俣市 下益城郡 八代郡 葦北郡 球磨郡

衆議院比例代表選挙区(ブロック)別定数が 4ブロックで変わります

4ブロックで定数が1減少します。(0増4減)

- 東 北ブロック (14⇒13)**
(青森県・岩手県・宮城県・秋田県・山形県・福島県)
- 北関東ブロック (20⇒19)**
(茨城県・栃木県・群馬県・埼玉県)
- 近 畿ブロック (29⇒28)**
(滋賀県・京都府・大阪府・兵庫県・奈良県・和歌山県)
- 九 州ブロック (21⇒20)**
(福岡県・佐賀県・長崎県・熊本県・大分県・宮崎県・鹿児島県・沖縄県)

衆議院比例代表
選出議員の定数

180 ⇒ 176

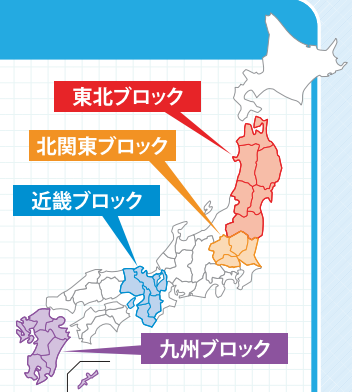

混ぜればごみ、分ければ資源 資源ごみの分別にご協力ください

市では廃プラスチックや生ごみを含め17品目を資源ごみとして回収しています。しかし、依然として燃えないごみや燃えるごみへの資源ごみの混入が多く見受けられます。

「混ぜればごみ、分ければ資源」です。ごみを正しく分別し、ごみの減量化、資源化へご協力ください。

資源ごみ収集日時

毎月第1水曜日 午前7～8時

収集場所

各地区で決められた資源ごみ置場

間違えやすい 資源ごみの分別方法

びん類

- ①フタを取り外し、中身を軽く水洗い
 - ②色別(透明、茶色、その他の色)に分別
 - ③一升びん、ビールびん、茶色の五合びん(Rマーク)は生きびんへ
- ★間違えやすいポイント
白色(すりガラス)は透明びんへ
化粧瓶や医薬品瓶は燃えないごみへ

アルミ缶、スチール缶

- ①中身を軽く水洗い(なるべく漬す)
- ②スプレー缶・ガス缶は中身を使い切り穴をあける
- ③識別表示をよく見て、アルミとスチールに分別

★間違えやすいポイント
ビールの空き缶等で、同じパッケージでも、アルミ缶とスチール缶の2種類ある場合あり

ペットボトル

- ①キャップとラベルを取り外す
- ②中身を軽く水洗いして漬す

★間違えやすいポイント

キャップとラベルは廃プラスチックへ

雑誌・紙箱類

- ①重ねて適量をひもで十字に縛る(紙袋に入れて出すことも可能)
 - ②雨の日は、次回の資源ごみの日に出すか、透明袋に入れて出す
- ★間違えやすいポイント
名刺以上サイズの紙が対象

段ボール

- ①段ボール(紙と紙の間が波型のもの)をひもで十字に縛る
- ②雨の日は、次回の資源ごみの日に出すか、透明袋に入れて出す

★間違えやすいポイント

紙と紙の間が波型ではないものは、雑誌・紙箱類へ

環境交通課

☎(22) 1111
(内線518)



消費者トラブル注意報

新たな手口！還付金詐欺に注意!!

県内で新たな手法の還付金詐欺事案が発生しました。事案の概要を紹介しますので、ご注意ください。

事案概要

高齢者宅に「医療費の還付がある。送金のための銀行口座番号を教えてください」という電話があり、口座番号や住所等の情報を教えたところ、後日、当該銀行の「ネットバンキング」の申込書が送られてきた。

申込書には既に必要事項が記載されており、押印するだけで書類が完成する状態であった。さらに、返信用封筒まで同封されていた。

今回のケースでは、関係者が気づき、被害を防止することができたが、もし、押印して投函し、手続きが完了していたら、詐欺グループが口座にある預金を自由に引き出せる状態になったと考えられます。

相談員からのアドバイス

医療費の還付に関し、行政機関から電話で連絡し、銀行口座を確認することはありません！不審な電話があった場合は、家族や警察、消費生活センターにご相談ください。

宇土市・宇城市・美里町で統一のデザイン・形状

「燃えるごみ袋」が変わります！

市指定の燃えるごみ袋が宇土市・宇城市・美里町統一のデザイン・形状に変わります。新しいごみ袋は、10月から、現在販売中の指定ごみ袋の在庫が無くなり次第、順次、各店舗で販売されます。なお、現在販売中の指定ごみ袋は、10月以降も引き続き使用でき、使用期限はありません。

新しい「燃えるごみ袋」の特徴

- ▽これまでと同じロール式で形状はレジ袋タイプ(手提げ式・マチ付)
- ▽色は無着色半透明、素材も変更
- ▽販売単位(10枚入)や、容量は変更なし(大袋45ℓ・中袋35ℓ・小袋25ℓ)

※燃えないごみ袋、粗大ごみ処理券、事業用ごみ袋については、変更ありません。

※詳しくは次号(10月号)でお知らせします。



生涯学習講座(後期)

受講生募集



ガーデンリーフ講座

「身近な器でおもてなし」をテーマに季節の野の花を使い生け花や花の寄せ植えなどをします。季節を感じ、楽しみましょう。

募集 15人
期日 10月24日(火)、11月14日(火)
 11月28日(火)、12月19日(火)
時間 午後1時30分～3時30分
場所 教育委員会1階会議室
講師 堀川弘子さん
費用 3,800円程度(全4回受講料,材料費込)
 ※寄せ植え時は、別途材料費がかかります。

生涯学習講座は、生涯にわたり続ける学習活動の場で、健康増進や豊かな心の育成をめざすとともに、市民の皆さんのふれあいによる楽しい学びの場です。みんなと一緒に楽しく学んでみませんか。すべて初心者向けの内容です。

3B体操講座

3B体操とはボールやベル、ベルターという用具を使い行う体操です。子どもから高齢者まで無理なく、気軽に、楽しく身体を動かします。この機会にぜひ始めてみませんか。

募集 15人
期日 11月7日(火)、11月21日(火)
 12月5日(火)、12月19日(火)
時間 午前10時～11時30分
場所 中央公民館2階多目的室
講師 水上法子さん
費用 800円程度(全4回受講料)



絵手紙講座

お世話になったあの人に、素敵な年賀状を送りませんか。絵手紙で年賀状を作ってみましょう。自分の描きたい画材を描くこともできます。

募集 15人
期日 12月7日(木)、12月8日(金)
時間 午後1時30分～3時30分
場所 教育委員会1階会議室
講師 岩本俊子さん
費用 500円程度(全2回受講料,材料費込)



簡単おいしい漬物講座

浦本先生オリジナルの簡単でおいしい漬物を作ってみませんか。初めての人や男性も大歓迎です。この機会にぜひ漬物作りを始めてみませんか。

募集 12人
期日 11月21日(火)、12月12日(火)
時間 午前10時～午後1時
場所 中央公民館1階調理室
講師 浦本美佐子さん
費用 2,400円程度(全2回受講料,材料費込)



講座申込方法

募集期間：9月1日(金)～15日(金) ※当日消印有効

申込資格 市内に在住か勤務している人
申込方法 生涯活動推進課窓口またはハガキ・メールに①生涯学習講座申込②申込講座名③氏名(ふりがな明記)④性別⑤年齢⑥住所⑦電話番号を記載のうえお申し込みください。
 ※一人で複数の講座の申込も可能です。
 ※受講の可否は申込者全員に通知します。

注意事項

- ・応募者多数の場合は抽選で決定します。また、応募者が定員に満たないときは、開講しない場合があります。
- ・開催場所や日程が変更になる場合があります。

☎ 869-0433 宇土市新小路町95番地
 教育委員会 生涯活動推進課
 ☎ (22)6510 M syougai01@uto.kumamoto.jp

ロザフィで小物づくり講座

ロザフィとは、専用の紙から作るバラのアクセサリーです。紙からできていますが、強度があります。イヤリングやピアスなどのアクセサリーや小物を作ってみませんか。初心者大歓迎です。

募集 15人
期日 11月10日(金)、11月24日(金)
 12月8日(金)、12月22日(金)
時間 午後7時～8時30分
場所 教育委員会1階会議室
講師 前田起代子さん
 (日本ロザフィ協会認定講師)
費用 2,800円程度(全4回受講料,材料費込)



期 日	予定種目
10月6日(金)	ペタンク ドッジビー
10月13日(金)	ヘルスパレー バルパレー
10月20日(金)	太極柔力球
10月27日(金)	キンボール
11月10日(金)	フライングディスク スポーツ吹矢
11月17日(金)	エアロビ
11月24日(金)	アジャタ

参加料 1,000円(スポーツ保険料)
対象 市内に在住か勤務している人
場所 緑川地区トレーニングセンター
時間 午後7時30分～9時
募集期間 9月1日(金)～29日(金)
申込先 生涯活動推進課、市民体育館、
 網田支所、網津支所

ニユースポーツといわれているアジャタやフライングディスク、キンボールなど盛りだくさんの内容で、小学生から高齢者までいきいきとスポーツを楽しめます。ぜひお申し込みください。

参加者募集

いきいきスポーツ教室



☎(23) 2642 (内線316)
 生涯活動推進課 スポーツ振興係



キンボール



フライングディスク



アジャタ

シリーズ 私たちと人権 Vol. 58

インターネットによる人権侵害

情報化社会の進展に伴い、近年、インターネットは急速に普及してきました。インターネットは、国境を越えた自由なコミュニケーションが可能で、膨大な量の情報を簡単に入手したり発信したりできるなどの利便性をもたらす一方で、差別書き込みや個人情報の不正な取り扱い、有害情報など、いわゆる「情報化の影」の部分ももたらします。

インターネットの特性(匿名性、拡散性、利便性など)を悪用して引き起こされる人権に関わる問題

- ・他人を誹謗中傷する書き込み(「ネットいじめ」など)
- ・差別を助長する情報や不確かな情報の流布
- ・他人のプライバシーに関わる情報の無断公開
- ・詐欺や悪質商法などの犯罪やトラブル
- ・児童ポルノなどの有害情報の氾濫
- ・個人情報の流出
- ・迷惑メールやサイバー攻撃による被害

一度、インターネット上に流された情報は、世界中のあらゆる場所、あらゆる人に広まる危険性があり、完全に削除することが困難であるため、長期にわたって深刻な人権侵害を引き起こす可能性があります。



便利さの陰でつい忘れてしまいがちですが、画面の向こうには、自分と同じ「人間」がいます。だからこそ、利用者一人ひとりが、インターネット上でも日常生活と同じように、ルールやマナーを守り、自他を大切に人権意識を高め、行動することが大切です。

(県人権研修テキストより)

☎生涯活動推進課 生涯学習係 ☎(22)6510

「くまもと型復興住宅」で 住宅再建を応援します

地震に強く、コスト低減に配慮された「くまもと型復興住宅」モデル住宅を展示中です。スタッフが常駐していますので、相談もできます。住宅再建をご検討の方は、ぜひご来場ください。

開場時間 午前10時～午後6時

展示場所 益城町テクノ仮設団地

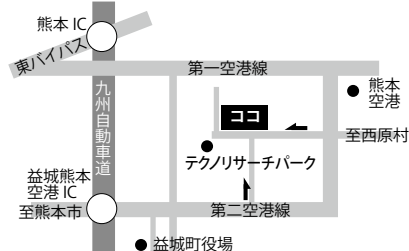

☎ 熊本県住宅課 ☎096(333) 2547

個人住民税

個人住民税の軽減

住宅や家財などの損害額を雑損控除として申告することで、税額が軽減される場合があります。損害額は、住宅の取得年月や床面積、被災時の家族構成等で簡易に計算できる方法もあります。「一部損壊」の場合でも税額が軽減される場合がありますので、税務署または税務課にご相談ください。

☎ 税務課課税係 ☎(22) 1111(内線510)
宇土税務署 ☎(22) 0410

固定資産税

半壊以上被災家屋の軽減

熊本地震で被災(半壊以上)した家屋の平成29年度の固定資産税を軽減しています。対象家屋で軽減されていない場合はご連絡ください。

軽減割合

損害程度	軽減割合
全壊	平成28年度当初税額の概ね60%
大規模半壊	平成28年度当初税額の概ね45%
半壊	平成28年度当初税額の概ね25%

☎ 税務課課税係 ☎(22) 1111(内線511)

滅失した家屋の固定資産税

平成29年1月1日時点で解体等により滅失している家屋は、平成29年度の固定資産税が課税されません。なお、解家届を提出していないなどの理由で、固定資産税が課税されている場合は、印鑑と解体証明書(公費解体の場合は不要)を持参の上、税務課で解家届の手続きをお願いします。

※公費解体申請中で平成29年1月1日時点で解体が未完了の家屋が平成30年3月31日までに公費解体された場合は、税務課で解家届の手続き後、固定資産税を全額免除します。

☎ 税務課課税係 ☎(22)1111(内線511)

被災代替家屋・償却資産の特例

被災で滅失・損壊した家屋や償却資産の代わりとして、新たに家屋や償却資産を取得した場合は、翌年から4年度分の固定資産税を2分の1に軽減します。軽減には申請が必要です。税務課までご連絡ください。

☎ 税務課課税係 ☎(22)1111(内線511)

被災住宅用地の特例

住宅の敷地として利用されている土地には税負担を軽減する住宅用地の特例が適用されていますが、被災家屋を解体し、家屋が滅失した場合でも、震災発生後2年度分(平成29、30年度)は継続して住宅用地の特例が適用されます。ただし、貸し駐車場など別の用途に利用したり、所有者が変更になった場合など、住宅用地の特例が適用できない場合があります。詳しくは税務課までお問い合わせください。

☎ 税務課課税係 ☎(22) 1111(内線511)

被災土地の減免

熊本地震で土地に流出や水没、埋没、崩壊等の被害を受け、作付不能または使用不能となった部分がある場合は、その被害割合で減免の対象となります。詳しくは税務課までお問い合わせください。

☎ 税務課課税係 ☎(22) 1111(内線511)

国民健康保険税

国民健康保険税の減免期間の延長

熊本地震で居住していた住宅が被災(半壊以上)した人の国民健康保険税の減免を平成29年9月まで延長します。なお、既に平成28年度分の減免を受けている人は再度申請の必要はありませんが、新たに国民健康保険に加入した人や「り災証明書」の判定が変更となった人、平成28年度分の減免を受けていない人は減免申請書の提出をお願いします。

対象税額 平成29年4月～9月の国民健康保険加入に係る税相当額

減免割合

前年合計所得額	減免割合		
	半壊	大規模半壊	全壊
500万以下	1/2	3/4	全部
750万以下	1/4	3/8	1/2
750～1,000万	1/8	3/16	1/4

☎ 税務課課税係 ☎(22)1111(内線510)

税務署からのお知らせ

契約書に係る印紙税の非課税措置

平成28年4月1日以後に発生した自然災害で被災された人の契約書等に係る印紙税が非課税となる場合があります。詳しくはお問い合わせください。

対象 不動産譲渡契約書または建物工事請負契約書、金融機関が特別に有利な条件で行う金銭の貸付けに係る消費貸借に関する契約書

※既に印紙税を納付した場合は、還付を受けることができます。

☎ 宇土税務署 ☎(22) 0410

自動車重量税の還付措置

平成28年4月1日以後に発生した自然災害で被災し廃車となった自動車の重量税については、車検残存期間に応じた還付を受けられる場合があります。詳しくはお問い合わせください。

☎ 宇土税務署 ☎(22) 0410

生活支援に関する情報 ①

健康・こころの相談

健康相談

熊本地震で被災した人の健康相談に応じます。保健センターまでお問い合わせください。

☎ 保健センター ☎(22)2300

こころの相談

うつや不安、心的外傷後ストレス障害(PTSD)、アルコール問題、認知症の悪化など、さまざまなメンタルヘルス上の相談に熊本こころのケアセンターが応じます。お気軽にご相談ください。

☎ 電話相談(平日・午前9時～午後4時)

☎096(385)3222(専用ダイヤル)

来所相談(予約制)

☎ 熊本こころのケアセンター

(熊本市東区月出3丁目1-120)

☎096(385)3222

生活再建支援金

被災者生活再建支援制度

住宅が全壊・大規模半壊の被害を受けた世帯に生活再建の支援金を支給します。なお、加算支援金の金額は住宅再建方法(賃貸・補修・建設購入)に応じて異なります。

対象世帯 全壊・大規模半壊・半壊解体の世帯

支給額

▽2人以上の世帯

- ・全壊または半壊解体の場合
基礎支援金100万円
加算支援金50万円～200万円
- ・大規模半壊の場合
基礎支援金50万円
加算支援金50万円～200万円

▽単身世帯

- ・全壊または半壊解体の場合
基礎支援金75万円
加算支援金37万5千円～150万円
- ・大規模半壊の場合
基礎支援金37万5千円
加算支援金37万5千円～150万円

申請期限

基礎支援金 平成30年5月13日(日)

加算支援金 平成31年5月13日(月)

☎ 復興支援室 復興支援班

☎(22)1111(内線227)

一部損壊世帯への義援金

※熊本地震義援金と宇土市独自義援金の重複受給はできません。また、修繕内容によっては制度の対象外となる場合があります。詳しくはお問い合わせください。

熊本地震義援金

熊本地震や豪雨災害により、お住まいの家屋が一部損壊(または床上浸水)の被害を受けられた世帯で、修繕に100万円以上の費用を要した世帯を対象に熊本地震義援金を支給します。

義援金額 10万円

必要書類等

- ・り災証明書(一部損壊)または被害箇所の修繕前の写真
- ・被害箇所の修繕後の写真
- ・修繕に係る領収書
- ・修繕箇所がわかる請求書や見積書等
- ・印鑑(認印可)
- ・世帯主名義の預金通帳の写し*

※世帯主名義以外の場合は、委任状が必要

申請期限 平成30年3月30日(金)

☎ 復興支援室 復興支援班

☎(22)1111(内線915)

宇土市独自義援金

熊本地震や豪雨災害により、お住まいの家屋が一部損壊(または床上浸水)の被害を受けられた世帯で、修繕に30万円以上の費用を要した世帯を対象に宇土市独自義援金を支給します。

義援金額

- 2万円(修繕費30万～50万円未満)
- 3万円(修繕費50万円以上)

必要書類等 熊本地震義援金と同様

申請期限 平成30年3月30日(金)

☎ 復興支援室 復興支援班

☎(22)1111(内線915)

住居の確保・再建

二重の住宅ローン支援

熊本地震で住宅に被害を受け、二重の住宅ローンを抱える人で、次の要件全てに該当する人に、既存ローンの利子相当額(上限50万円)を補助します。

対象要件

- ①300万円以上の新たな住宅ローンを契約
- ②被災住宅の既存ローン残高が500万円以上
- ③世帯員に課税所得金額が780万円を超える者がいない

☎ 熊本県住宅課 ☎096(333)2550

被災宅地復旧費支援事業

熊本地震で被災した宅地の復旧に要する費用の一部を補助します。

対象者 市内にある被災宅地の復旧工事を行う所有者、管理者または占有者

対象宅地 戸建住宅、アパートおよびマンション(賃貸・分譲)、(店舗・事務所)併用住宅のうち住宅の用に供する部分、個人所有の住宅と一体的に利用している倉庫・納屋。なお、倉庫、納屋、店舗、事業所、事務所、工場および社宅等は含みません。

対象工事 復旧工事(のり面の復旧工事、擁壁の復旧工事、地盤の復旧工事)、液状化再度災害防止の住宅建屋下の地盤改良工事、住宅傾斜復旧工事

補助金額 対象経費から50万円を控除した額に3分の2を乗じた額(上限額633万3千円)

☎ ☎ 都市整備課 地域整備係

☎(22)1111(内線712)

土砂災害特別警戒区域内の被災住宅再建支援事業

土砂災害特別警戒区域(レッドゾーン)内にお住まいの方へ、住宅移転や再建を支援します。

▽自己用住宅をイエローゾーン外へ移転される際の費用の一部を支援

▽熊本地震の住宅被災者へは、レッドゾーン内での再建時に必要な補強費用の一部を支援

☎ 熊本県土木部砂防課

☎096(333)2553

生活支援に関する情報 ②

医療保険・介護保険

医療機関などでの窓口負担の免除

熊本地震で被災(半壊以上)された人で、医療費(介護サービス利用料を含む)の一部負担金が免除されている人の免除期間が、平成29年9月受診(利用)分まで延長されました。なお、免除には免除証明書が必要です。

- ⑤ 国民健康保険・後期高齢者医療制度
市民保険課 国保年金係
☎(22) 1111 (内線424・426)
- ⑤ 介護保険制度
高齢者支援課 介護保険係
☎(22) 1111 (内線415・416・417)

国民年金保険料の減免など

住宅や家財、その他の財産で被害額が2分の1以上の損害を受けた人は、国民年金保険料の免除や学生の国民年金保険料納付の猶予が受けられます。免除には申請が必要です。

- ⑤ 市民保険課 国保年金係
☎(22) 1111 (内線425)

介護保険料の減免など

住宅や家財、その他の財産で被害額が2分の1以上の損害を受けた人は、平成29年9月までの介護保険料の減免が受けられます。平成28年度分の減免を受けていない人は減免申請書の提出をお願いします。

- ⑤ 高齢者支援課 介護保険係
☎(22) 1111 (内線415・416・417)



保育所・幼稚園

保育所の保育料の減免

熊本地震で住宅が被災(半壊以上)した世帯は、保育所等(小規模保育施設、認定こども園を含む)の保育料が減免される場合があります。減免には申請が必要です。子育て支援課までご連絡ください。

- ⑤ 子育て支援課
☎(22) 1111 (内線420・421)

認可外保育施設利用助成額の上乗せ

認可外保育施設の利用にかかる保育料の助成を受けている世帯で、熊本地震で住宅が被災(半壊以上)した世帯は、助成額が上乗せされます。子育て支援課までご連絡ください。

- ⑤ 子育て支援課
☎(22) 1111 (内線420・421)

幼稚園の保育料の減免

熊本地震や豪雨災害で住宅が被災(半壊以上または床上浸水)した世帯は、幼稚園の保育料が減免される場合があります。減免には申請が必要です。学校教育課までご連絡ください。

- ⑤ 学校教育課 総務係
☎(22) 6500 (内線307)

学童・就学援助

学童クラブ利用料の減免

熊本地震で住宅が被災(半壊以上)した世帯は、学童クラブの利用料が減免される場合があります。減免には申請が必要です。子育て支援課までご連絡ください。

- ⑤ 子育て支援課
☎(22) 1111 (内線420・421)

就学援助制度

熊本地震で、住宅が被災(半壊以上)したため、経済的に就学が困難となった児童生徒の保護者に学用品費や修学旅行費、給食費、医療費等を援助します。援助には申請が必要です。学校教育課までご連絡ください。

- ⑤ 学校教育課 総務係
☎(22) 6500 (内線307)

中小企業

災害復旧貸付への一部補助

熊本地震や豪雨災害で被害を受け、事業活動に必要な資金の融資を受けられた中小企業者へ融資の利子の一部を補助します。

対象者 宇土市内に本社または事業所を有し、対象となる融資を受けられた個人または法人

補助金額 100万円を限度に、最初の返済から5年間の融資に関する利子のうち、年利0.4%に相当する額(年利が0.5%を下回る場合はその8割)

※国または他の地方公共団体の災害復旧貸付に対する補助金受ける場合はその金額を除く

申請期限 平成30年2月28日(水)

- ⑤ ⑤ 商工観光課 商工観光係
☎(22) 1111 (内線613)

農業

被災農地の自力復旧支援

熊本地震で被災した農地の自力復旧に要する費用の一部を補助します。

対象者 宇土市に農地を所有する人またはその農地の耕作者

対象事業 液状化などにより田面内に10cm以上の高低差が生じた農地の整地作業および湧水処理作業等

補助金額 1カ所当たりの事業費に6分の5を乗じた額
(上限額1カ所33万3千円)

申請場所 各土地改良区および多面的機能支払交付対象組織

申請方法 熊本地震での被災状況が確認できる資料(写真を含む)および復旧に要する費用の見積書を提出してください。なお、宇土八水土地改良区については、各地域で申請場所が異なるため、土地改良区へご確認ください。

- ⑤ 農林水産課 農地整備係
☎(22) 1111 (内線606・607)



くらし情報

おしらせ

生ごみの収集を中止しています

生ごみ処理施設が故障したため、8月中旬から生ごみの収集を中止しています。生ごみは、燃えるごみ袋に入れて出してください。生ごみ収集の再開は、防災行政無線や市のホームページ等でお知らせします。

問 環境交通課

☎(22)1111(内線518)



敬老会を開催します

昭和18年4月1日までに生まれた人を対象に敬老会を開催します。地区婦人会や地区囀託会主催によるアトラクションがあります。どうぞ、

ご出席ください。
日時 9月18日(月) 午前10時
会場 次の表のとおり

地区	会場
宇土 (馬之瀬区含む)	市民会館
花園	花園小学校体育館
轟	轟地区農業者 トレーニングセンター
走湯	走湯小学校体育館
緑川	緑川小学校体育館
網津	網津小学校体育館
網田	網田小学校体育館

問 高齢者支援課 高齢者福祉係
☎(22)1111(内線414)

ねりんピック出場者紹介

9月9日(土)～12日(火)に秋田県で開催される「第30回全国健康福祉祭あきた大会(ねりんピック)秋田2017」に次の方々を宇土市派遣選手として出場します。皆さん応援をお願いします。(敬称略)。

吉永 榮治(ソフトテニス)
萩野千賀子(ソフトテニス)
渡辺 和文(グラウンドゴルフ)
早川 通(グラウンドゴルフ)
橋本 信二(サッカー)
芥川 学(サッカー)
境屋 博司(健康マージャン)

問 高齢者支援課 高齢者福祉係
☎(22)1111(内線413)

秋の全国交通安全運動

9月21日(木)～30日(土)は秋の全国交通安全運動期間です。全国一斉に交通安全運動が実施され、期間中は市内各所で交通安全イベントを実施します。

運動の重点

- ①子どもと高齢者の安全な通行の確保と高齢運転者の交通事故防止
- ②夕暮れ時と夜間の歩行中・自転車乗用中の交通事故防止
- ③すべての座席のシートベルトとチャイルドシートの正しい着用の徹底
- ④飲酒運転の根絶

問 環境交通課

☎(22)1111(内線520)

就業構造基本調査を実施します

就業および不就業の状態を調査するため、無作為に選ばれた世帯を対象に就業構造基本調査を実施します。9月から「調査員証」を携帯した調査員がお伺いしますので、ご協力をお願いします。



広告

お着物のご相談お受けいたします

クリーニング・お仕立て直し・ご購入・レンタル衣装・成人振袖コーディネートなど

他店でご購入のものやお手持ちのものでもお気軽にどうぞ

衣装購入・レンタル・撮影・お支度・メイク・ヘアセット・エステ・メンテナンス

8つの願いを1つの場所で便利にお手伝い……

着付け教室

生徒募集

かんたん
前結びの着付け教室です

毎週木曜日(昼の部・夜の部)

無料見学体験もできます

☎0964-22-0004

ながまつ呉服店

☎0120-3-29964

宇土市本町6丁目47
〈NAGAMATSU GROUP〉



宇土市フェイスブック
https://www.facebook.com/utocity

information

announce

family

UTO

主な調査項目

▽すべての人
男女の別、出生の年月、教育の状況、育児・介護の有無など

▽ふだん仕事をしている人

雇用契約機関、仕事内容、1週間あたりの就業時間、現職に就いた理由など

▽ふだん仕事をしていない人

就業希望の有無、希望する職種、求職活動の有無など

▽まちづくり推進課情報支援係

☎(22)1111(内線810・811)

水とみどりの森づくり税

熊本県では、平成17年度から「熊本県水とみどりの森づくり税」(年間個人500円、法人千円〜4万円)を活用し、水を蓄え、災害を防止するなどの森林の公益的機能の向上を図り、森林を元気な姿にするための取組を展開しています。皆さまのご理解とご協力をお願いします。

問 熊本県農林水産政策課

☎096(333)2422

自宅からネットが便利
申告・納税 e-Tax

「国税電子申告・納税システム(e-Tax)」では、自宅やオフィス、税理士事務所などからインターネットを利用して、国税に関する各種手続ができます。なお、電子署名を必要

としない一部の手続等(納税、メッセージボックスの確認、利用者情報の登録・確認・変更等)は、スマートフォン等でもご利用になれます。利用できる各種手続き

①所得税および復興特別所得税、法人税・地方法人税および復興特別法人税、贈与税、消費税および地方消費税、酒税、印紙税の申告

②全ての国税の納税

③納税証明書の交付請求および法定調書の提出などの申請・届出等

※詳しくは「e-Tax」で検索

問 宇土税務署 ☎(22)0410



平成30年版限定500冊
市民手帳予約受付中

コンパクトな手帳としてだけでなく、県の情報や市の情報も掲載しており、普段の生活に便利な一冊です。平成30年度版の予約受付中です。ぜひお申し込みください。手帳の引き渡しは12月から代金と引き換えに行います。

価格 470円(税込)

申込方法 まちづくり推進課に電話

問 まちづくり推進課情報支援係

☎(22)1111(内線810・811)

手当・助成



家族介護慰労事業

在宅介護手当を支給します

常時介護を必要とする人を在宅介護している人に対して「在宅介護手当」を支給しています。申請方法など詳しくはお問い合わせください。

対象者 次のいずれかに該当する人を平成28年9月1日から平成29年8月31日までに在宅で常時介護した人(入院、入所、通所サービスなどの利用が1年間通算して120日以内)

※要介護者および介護者ともに住民基本台帳に登録されている人に限る

▽身体障害者手帳を所持する65歳未満の人で、医師判定書で要介護状態にあると認められる人

▽療育手帳A1の所持者

▽要介護3、4、5の認定者

手当額 要介護者1人につき年額12万円(要介護3認定者は年額6万円)

受付期間 10月2日(月)〜31日(火)

問 福祉課 福祉政策係

☎(22)1111(内線409)

電動アシスト付き自転車の購入費を助成します

平成29年度中に満65歳以上になる

電動アシスト付き自転車の購入費を助成します

広告

介護のことなら「ケアパーク」へ

介護用品

販売レンタル

住宅改修

介護用具販売 / レンタル・住宅改修でお客様の介護をトータルサポート
店舗でも、多数商品を取り揃えています。
お気軽にお立ち寄り下さい。



宇土
シティモール

ココ

ロッキー
スーパーストア

●しまむら
●オートバックス

●くまもと
●心療病院

くつろぎ時間を
作りませんか?

簡単操作と
安全機能で
安心な外出



「いつまでも自分らしく生きていく」をサポートします
ケアパーク株式会社

お気軽にお問い合わせください。
☎0964-22-3311

宇土市松山町 937-1 定休日/日・祝日
営業時間/9:00~17:00(月~金) 9:00~13:00(土)



人が、年度中に電動アシスト付自転車を購入された場合(購入予定も含む)に、購入費を助成します。助成には申請と要件を満たす必要があります。詳しくはお問い合わせください。

助成額 車体購入費および防犯登録費用の3分の1の額で上限2万円
(非課税世帯の場合は上限3万円)

⑥ 高齢者支援課 高齢者福祉係
☎(22)1111(内線413)



お願い



大事なペットには迷子札を!

県の保健所に保護された迷子の犬や猫の多くが、飼い主の連絡先が分からず困っています。はぐれた時に備え、迷子札や、連絡先を記入した首輪を準備しましょう。万一迷子になったら、最寄りの保健所にお問い合わせください。保健所に保護された犬や猫の情報は、県動物愛護管理HPにも掲載しています。

⑥ 宇城保健所 ☎(32)1148
⑥ 熊本県健康危機管理課
☎096(333)2248

台風接近時の ごみ収集について

台風接近時には、怪我や事故防止のため、ごみの収集を中止する場合があります。中止の際には、事前に市のホームページや防災行政無線等でお知らせします。強風でごみが吹き飛ばされ、道路に散乱すると、交通事故を引き起こす原因にもなります。ごみ排出は、次回の収集日をお願いします。

⑥ 環境交通課
☎(22)1111(内線518)



イベント・教室

あなたは愛する人を救えますか?
救急の日2017

9月9日は救急の日です。宇城広域連合消防本部では、心肺蘇生法の普及を目的に『救急の日2017』を開催します。ぜひご来場ください。

日時 9月10日(日)午後1時~3時
場所 イオンモール宇城
(オアシスコート)

内容 心肺蘇生法の実技や指導、AED体験、救急隊が使う資機材のパネル展示など



⑥ 宇城広域連合消防本部警防課
☎(22)6221

陸上自衛隊西部方面隊 創隊62周年記念行事

「未来に向かって地域の皆さまとともに」をテーマに創隊62周年記念行事を開催します。ぜひご来場ください。

日時 10月1日(日)
午前9時~午後3時

場所 健軍駐屯地・自衛隊通り
内容 観閲式、装備品展示、装輪車試乗、戦車試乗、音楽演奏など
※詳しくは西部方面隊HPをご覧ください。ただくか、お問い合わせください。

⑥ 西部方面総監部広報室
☎096(368)5111
(内線2455~2457)

こども絵手紙教室

「敬老の日」の贈り物に、大好きなおじいちゃん・おばあちゃんへ絵手紙を描いてみませんか。お気軽にお申し込みください。

対象 小学生15人(先着順)
日時 9月10日(日)午前10時~正午

広告

スタッフ
随時募集中!

heart

ハートグループ

理容・美容

皆様のご来店を社員一同心よりお待ちしております。

ハートグループは、「親切・丁寧・低料金」をモットーに幅広い年代の方々より御支持いただけるようなサロンづくりを目指しています。県内に20店舗展開しております。お気軽にお立ち寄り下さい。

ハートグループ本部(株式会社ハートグループ)
熊本市北区武蔵ヶ丘3-11-21(ハートビル2F)TEL.096-348-7703

トータルサロン大津店

新規OPEN!

カット・カラー専門店 ☎0964-43-6868
(イオンモール宇城店)

トータルサロン・ハート ☎0964-33-1441
(松橋店)

トータルサロン・ハート ☎096-282-1235
(御船店)

トータルサロン・ハート ☎0968-72-4133
(ダイレックス玉名中央店)

トータルサロン・ハート ☎0968-72-0303
(玉名築山店)

トータルサロン・ハート ☎0965-31-6116
(八代インター店)

訪問理容美容のハート ☎0120-33-1940
(出張専門)

がんばれ!! ロアッソ
ハートグループは
ロアッソ熊本を
応援しています。

©2008 ACK



宇土市フェイスブック
<https://www.facebook.com/utocity>

information

announce

family

UTO

場所 児童センター
 講師 竹田和子さん

参加費 124円(切手代)

申込方法 用紙またはメール本文に「絵手紙教室」と記入し、住所・氏名・学校名・学年・保護者氏名・電話番号を明記のうえ、FAXまたはメールでお申し込みください。児童センター窓口での受付も可能です。

申込締切 9月5日(火)正午

問 児童センター

☎(23)3303 ☎(22)0997
 ① jidou1@uto.kumamoto.jp



児童センターつどいの広場
 子育て講座

つどいの広場では、月に1度、子育て講座を開催しています。9月の講座は「親子ヨガ(実技)」です。参加費は無料ですが事前申込が必要です。参加を希望される場合は、前日までに必ずお申し込みください。

対象 0〜3歳児と保護者約10組
 日時 9月20日(水)※9時45分開場
 午前10時〜11時30分

場所 児童センター3階音楽室
 講師 坂口京子さん

☎(22)2408
 つどいの広場(日・月曜休み)
 (おやこスタジオRARE代表)

宇土幼稚園・花園幼稚園
 子育て支援教室

幼稚園では、2歳以上の幼児を対象に子育て支援教室を開催しています。第2回は運動会参観・参加です。プログラムのうちに、未就園児の出場種目がありますので、親子でぜひご参加ください。なお事前の申し込みは不要です。

運動会日時(両園とも共通)

10月1日(日) 午前9時〜正午
 ※雨天の場合は10月2日(月)

駐車場

宇土：鶴城中学校裏駐車場
 花園：花園コミュニティセンター裏

問 宇土幼稚園 ☎(22)0326

問 花園幼稚園 ☎(22)0031

熊本市人権子ども集会

部落差別をはじめ、あらゆる差別をなくし、一人ひとりの人権が尊重される人権共存社会の実現を目指して行われる集会です。熊本市内に在住する児童生徒および教育関係者などが参加し、子ども実行委員の運営により、体験・活動報告や全体活動などが行われます。どなたでも参加できます。皆さまのご参加お待ちしております。

日時 10月14日(土)午前10時〜正午

場所 パークドーム熊本

問 熊本県教育庁人権同和教育課

☎096(333)2701



くまもと障がい者芸術展

障がいのある方々が日頃の活動の中で制作した絵画や書、陶芸、工芸などの作品に、制作者の日々の活動や作品に込めた思いを添え展示します。観覧料は無料です。ぜひご来場ください。

期間 10月3日(火)〜9日(月・祝)

場所 熊本県立美術館分館

問 くまもとハートウィーク実行委員会

☎096(333)2235

募 集

宇土市男女共同参画審議会
 委員募集

市における男女共同参画推進に関する施策に市民の意見を反映させるため、委員を募集します。

募集人員 2人程度

任期 委嘱の日から2年間

広告

キクチ
 めがね

●宇土シティモール店●

補聴器のプロ[認定補聴器専門店]!!
 熊本県でも数少ない補聴器に特化した
 プロフェッショナル店です。

補聴器の事なら
 お気軽にご相談下さい。

TEL. 0964-23-1142





報酬 日額5、100円

応募書類 申込書、小論文
申込締切 9月11日(月)

※応募資格や応募方法など、詳しくはお問い合わせください。

② ③ ④ ⑤ ⑥
まちづくり推進課 市民活動支援係
☎(22)1111
(内線808、809)

**介護予防・生活支援
サポーター募集**

介護予防・日常生活支援総合事業(総合事業)を支援していただくサポーターの養成講座を開催します。興味のある人や受講を希望される人は、高齢者支援課までご連絡ください。

サポーター概要

▽介護予防サポーター(無償)

介護事業所の通所型サービスで業務を手伝う人

▽介護予防サポーター(有償)

介護予防のお元気クラブでストレッチ等の技術的指導等を行う人

▽生活支援サポーター(事業所雇用)

介護事業所の訪問型サービス利用者の自宅で掃除や洗濯、買い物などを手伝う人

開講日時 10月5日(木)～11月9日

(木)までの木曜 午後2時～4時

場所 市役所防災棟会議室

② ③ ④ ⑤ ⑥
高齢者支援課 介護保険係

☎(22)1111(内線415)



**ファミリーサポートセンター
協力会員募集**

ファミリーサポートセンターは、子育ての援助を受けた人と援助を行いたい人が会員になり、お互いが助け合う会員制の相互援助組織です。登録できる会員は、依頼会員(育児の手伝いがほしい人)、協力会員(育児の手伝いができる人)、両方会員の3つで、現在は協力会員を募集しています。

協力会員活動例 保育施設の開始時間前や終了時間後、冠婚葬祭や兄弟姉妹の学校行事の際に子どもを預かるなど

協力会員募集要件 市内在住の20歳以上の人で、自宅で子どもを預かることができ、10月12日(木)と19日(木)に市が開催する養成講座(全2回)を受講できる人

募集期間 9月30日(土)まで

② ③ ④ ⑤ ⑥
子育て支援課

☎(22)1111(内線421)

ファミリースポーツセンター

(児童センター内) ☎(23)3303

**高齢者安全運転推進
協力者養成事業参加者募集**

高齢者に交通安全運転教育を行うことができる人材を養成するため、講習会を開催します。受講者には、内閣府から修了証が授与され、地域における高齢者安全運転学習会の継

続的な推進役として活躍いただきます。詳しくはお問い合わせください。

日時 10月15日(日)

午前9時～午後4時15分

場所 熊本南自動車学校(松山町)

② ③ ④ ⑤ ⑥
申込期限 9月29日(金)

② ③ ④ ⑤ ⑥
環境交通課 環境交通係

☎(22)1111(内線520)

**農業大学校新規就農支援研
修生を募集します!**

農業大学校では、就農に必要な栽培技術や経営のノウハウを基礎から学べる農業研修生を募集しています。充実したカリキュラムで仲間とともに農業を始めませんか。

研修概要(コース・定員・期間)

①プロ経営者コース(10人)

4月～翌3月(週5日)

②実践農業コース(40人)

4月～12月(週3日)

③特別セミナー聴講コース(20人)

4月～11月(月1回)

1次募集期間(①②コース)

9月15日(金)～10月27日(金)

2次募集期間(①②③コース)

1月9日(火)～31日(水)

※詳しくは「熊本農大」でHPを検索

またはお問い合わせください。

② ③ ④ ⑤ ⑥
熊本県立農業大学校研修部

☎096(248)6600



**くまもと健康づくり応援店
を募集します!**

応援店には、県から指定書やのぼり旗を交付し、県HPやガイドブックなどでお店をPRします。指定は無料です。一緒に県民の健康づくりを応援しましょう!

対象 飲食店、弁当・総菜店など

要件 栄養成分表示やヘルシーメニューの提供など6つのベース項目から1つ以上取り組むこと

応募締切 10月31日(火)



くまもと健康づくり応援店

② ③ ④ ⑤ ⑥
宇城保健所 ☎(32)1207

しごと

**宇土市役所
非常勤職員募集**

子育て支援課勤務の非常勤職員を1人募集します。

職務内容 家庭における子どもの養育相談、指導、援助業務、児童に



関する関係機関との連絡調整、記録整理等ケースワーク業務など
応募要件 教員免許または養護教諭免許、社会福祉士、臨床心理士の有資格者で職務内容について実務経験のある人
任用期間 平成29年10月1日～平成30年3月31日
勤務時間 月々金曜のうち週29時間
報酬等 時給1,450円
 (社会保険・雇用保険あり)
申込方法 履歴書、資格を証明する書類を持参または郵送
申込締切 9月15日(金)
問 子育て支援課
☎ (22) 1111(内線520)



ハローワーク宇城
宇土市地域職業相談室

相談室では、専用の検索機(パソコン)での求人情報の検索や職業相談、職業紹介など、雇用保険や職業訓練の手続きを除き、ハローワーク宇城と同じことができます。ぜひご利用ください。
日時 午前8時30分～午後5時
 ※土日祝休み
場所 市役所別館2階
問 地域職業相談室 **☎** (26) 1003



採石業務管理者試験

第46回採石業務管理者試験が実施されます。
日時 10月13日(金)

午前10時～正午

場所 ホテル熊本テルサ
願書受付 9月1日(金)～29日(金)
問 熊本県エネルギー政策課
☎ 096(333)2322

相談

宇城警察署より
警察の相談ダイヤル ☎ #9110

9月11日(月)は警察相談の日です。警察は、犯罪等の未然防止に関する相談その他県民の安全と平穏についても各種の相談に応じています。お気軽にご相談ください。
相談ダイヤル ☎ #9110
 ※☎#9110が利用できない場合は、☎096(383)9110にお電話ください。
問 宇城警察署 ☎(33)0110
 (相談電話の通話料は有料)

消費生活相談
 消費生活に関する問題や多重債務など、専門の知識を持った相談員が無料で相談に応じます。秘密は厳守します。お気軽にご相談ください。
日時 月・火・水・金曜(祝日除く)
 午前10時～午後4時
場所 市消費生活センター
 (市役所別館一階)

相談方法 来庁または電話相談

問 市消費生活センター
☎ (23) 3251

司法書士無料相談
 多重債務や遺産相続など、司法書士が無料で相談に応じます。事前予約制で、相談時間は一人30分以内です。秘密は厳守します。お気軽にご相談ください。
日時 9月28日(木)
 午後1時～4時
場所 市消費生活センター
 (市役所別館一階)
定員 6人
申込方法 電話で空き状況を確認のうえ、お申し込みください。
 ※電話での相談はできません。
問 商工観光課
☎ (22) 1111(内線612)

行政相談
 国の行政機関などに対する意見や苦情など、行政相談員が無料で相談に応じます。秘密は厳守します。お気軽にご相談ください。
日時 9月13日(水)・27日(水)
 午前10時～午後3時
場所 市役所防災棟会議室
問 総務省熊本行政評価事務所
☎ 0570(09)0110(全国統一番号)
問 総務課 行政係
☎ (22) 1111(内線209)

人権相談
 人権問題や家庭問題など、人権擁護委員がさまざまな心配ごと、困りごとの相談に応じます。お気軽にご相談ください。
日時 9月21日(木)
 午後1時～4時
場所 市役所防災棟会議室
備考 右記以外でも法務局の開庁時には、法務局職員が相談に応じています。
問 法務局宇土支局 ☎(22)0320
問 総務課 行政係
☎ (22) 1111(内線210)

高齢者・障害者の人権あんしん電話相談
 9月4日～10日は「高齢者・障害者の人権あんしん相談」強化週間です。虐待や差別、偏見など、高齢者・障がい者をめぐるさまざまな人権問題に人権擁護委員や法務局職員が無料で相談に応じます。秘密は厳守します。お気軽にご相談ください。
受付日時
 ▽9月4日(月)～8日(金)
 午前8時30分～午後7時
 ▽9月9日(土)・10日(日)
 午前10時～午後5時
相談電話番号(ナビダイヤル)
☎ 0570(003)1110
問 熊本地方法務局人権擁護課
☎ 096(364)2192(内線414)



高齢者・障がい者のための 成年後見相談会

成年後見制度や相続・遺言、財産管理、福祉サービスの利用など、司法書士と社会福祉士が無料で相談に応じます。秘密は厳守します。お気軽にご相談ください。

相談例 ひとり暮らしの今後が不安。遺産分割協議をしたいけれど、相続人の1人が認知症のようで心配。障がいがある子どもの将来が不安。親の年金が勝手に使われているかも。

日時 9月16日(土)

午前10時～午後4時

場所 熊本県司法書士会館(熊本市中

央区大江四丁目4番34号)

相談方法 面談相談(予約不要)

電話相談(相談専用)

☎096(364)0800

問 熊本県司法書士会

☎096(364)2889

1111の健康相談

対人関係の悩みやこころの健康のことなど、精神科医が無料で相談に応じます。事前予約制で、本人に限らず家族や関係者からの相談にも応じます。秘密は厳守します。お気軽にご相談ください。

日時 9月12日(火)午後2時～4時

10月12日(木)午後2時～4時

場所 宇城保健所1階相談室

(宇城市松橋町久具400-1)

申込方法 電話でお申し込みください

保健師相談 保健師による相談は随時対応しています

問 宇城保健所

☎(32)1207

女性のための総合相談

家庭や職場、地域で生じた女性のさまざまな悩みや不安など、相談員が無料で相談に応じます。また、毎月第3土曜は、女性弁護士による法律相談を実施しています。秘密は厳守します。お気軽にご相談ください。

電話相談

月・木・土曜 午前9時～午後4時

水曜 午前9時～午後8時

面接相談(女性対象・要予約)

月・水・土曜 午前9時～午後4時

法律相談(女性対象・要予約)

毎月第3土曜 午後1時～4時

問 パレア女性総合相談室

☎096(355)2223

ヤングテレホン

子どもや保護者、地域の人を抱える心配事の相談に、青少年センターの指導員が電話で応じます。相談内容に応じて、専門機関等への紹介も行っています。お気軽にご相談ください。

相談内容 学習、交友関係、学校生活、

いじめ、不登校、子育て、就学、進路、問題行動など

日時 月・水曜 午後1時～5時

ヤングテレホン ☎(23)1139

問 生涯活動推進課 生涯学習係

☎(22)1111(内線310)

南九州税理士会 もしもし税金相談室

税理士が、電話で税金に関する相談に無料で応じます。相談時間は20分以内です。お電話いただくと、お住いの地域と電話番号をお尋ねし、お近くの税理士が直接折り返し電話します。詳しくは「南九州税理士会ホームページ」をご覧ください。

相談時間 午前10時～午後4時

(土日祝、夏期、年末年始は休室)

☎0120(373)678

交通事故(損害賠償問題)相談

自動車事故の被害にあい、示談をめぐる損害賠償額の問題でお困りの人へ、担当弁護士が「中立・公正な立場で当事者間の紛争解決のお手伝いをします。被害者本人に法律知識がなく交渉に不慣れでも安心して利用できます。弁護士費用は一切かかりません。相談には予約が必要です。まずはお電話ください。

問 交通事故紛争処理センター

☎092(721)0881

知っていると思える?! 選挙小話 くじ引きで恨みっこなし?!

選挙では“まれ”に、得票数が同点となり、当選者が決まらない場合があります。

そんなときはどうすると思いますか?

答えは…。くじ引きをする! です。

意外に思われるかもしれませんが、選挙では他にもくじ引きが登場します。

例えば、投票所に貼られた候補者氏名掲示の順序や選挙公報の掲載順序などは、選挙管理委員が候補者に代わってくじを引いて決めます。

また、立候補届出の際は、受付開始時刻前に到着した候補者が、受付順序を決めるくじを引きますが、その前に、くじを引く順序を決めるくじを引くのです。

選挙は政治に参加する大切な機会です。大切な一票を無駄にしないようにしましょう。



参加者募集

雁回山の自然観察トレッキング

私たち県森林インストラクターは、隔月ごとに雁回山の自然観察とトレッキングガイドを行っています。参加費は無料で、申し込みも不要です。心と体を癒す森林浴をぜひご体感ください。

日時 9月10日(日)午前9時30分～正午(9時受付)
集合場所 六殿宮前駐車場(熊本市南区富合町)
観察コース 雁回山山麓の遊歩道



☎ 県森林インストラクター協会事務局 ☎090(2582)9648

NHK交響楽団メンバーと日本のトップアーティストによる
音楽世界一周の旅

クラシック音楽は初めての人でも、きっとクラシックが好きになるプログラム♪超一流の演奏と温かいアットホームな語りでお届けするきらめくひととき☆ミ

世界的に希少な名楽器、ストラディバリウスもやってきますよ♪忘れられない音色をお聴き逃しなく!

日時 9月24日(日)午後2時開演

チケット好評発売中!!

場所 宇土市民会館大ホール
チケット 一般1,000円(当日各200円増)
大学生以下500円

※当公演は三井住友海上文化財団の助成で、びっくりするような低料金で実現!とてもお得です!!

チケット販売 熊日プレイガイド・カメヤ本店・宇土シティ・ローソンチケット(84264)

☎ 宇土市民会館 ☎(22)0188



参加者募集!

マルメロ収穫祭

「マルメロ」は江戸時代の熊本藩の献上用お菓子「加世以多(かせいた)」の原料で走潟地区で盛んに栽培されていました。走潟マルメロ会では「マルメロ」の復活に取り組んでいます。春に淡いピンク色の可憐な花をつけ、秋には、洋ナシに似た果実が熟します。走潟を散策しながら、マルメロの収穫を楽しみましょう。散策後は、走潟の産物を使った昼食も予定しています。ぜひ、ご参加ください!

日時 10月1日(日)午前9時集合
場所 走潟公民館集合 ※小雨決行
参加料 1,000円(当日徴収)
準備物 動きやすい服装, 飲料
申込締切 9月20日(水)※事前申込必要。先着50人

☎ 走潟公民館 ☎(23)2877・文化課 ☎(23)0156



宇土市民会館自主文化事業・第59回熊本県芸術文化祭参加事業
わらび座ミュージカル「ブッダ」

宇土市では2年ぶりとなる劇団わらび座ミュージカル作品! 「共に迷い、共に生きる」民衆とともに在り続けたブッダを壮大なスケールで描く手塚治虫原作の話題作。宇土出身の白井晴菜さんも出演。ミュージカルならではのコーラス、わらび座が60年にわたり培ってきた民俗芸能をベースとした群舞など、原作を知らない方でも楽しめる内容です。

日時 10月12日(木)
昼の部 13:30開場 / 14:00開演
夜の部 18:00開場 / 18:30開演
※昼の部は市内中学3年生招待の公演のため一般席には限りがあります。

場所 宇土市民会館大ホール
料金 一般 2,000円
高校生以下 1,000円
(当日各500円増)

☎ 宇土市民会館 ☎(22)0188



小山道子復興リサイタルvol2

～ふるさと宇土に想いをよせて～

宇土市出身のソプラノ歌手小山道子さんの里帰りリサイタルを開催します。彼女の広がり響きのある声をご堪能ください。

出演 小山道子(ソプラノ・リリコレッジャーロ)・森尚子(ピアニスト)・入江真由(フルート)

日時 10月21日(土)14:30開演

場所 宇土市民会館大ホール

前売チケット 一般2,000円
小中高 1,000円

チケット販売 宇土市民会館・カメヤ本店・宇土シティーモール他

☎ 宇土市民会館 ☎(22)0188



復興支援講演会を開催します

こどもの心と言葉を育てていくために、ご家庭でできることをわかりやすく公演していただきます。定員は100人で参加費は無料です。お気軽にお申し込みください。

テーマ 心とことばをはぐくむ子育て
～あなたにできること～

講演者 中川信子さん
子どもの発達支援を考えるSTの会代表・言語聴覚士
Eテレ『すくすく子育て』に定期的に出演

日時 10月29日(日)午前10時～

場所 保健センター

申込方法 「まいすてっぷ」ホームページをご確認ください

☎ NPO法人こころ・コミュニケーションの発達支援

「まいすてっぷ」FAX(27)5029 Minfoat_markcocomy.jp

※電話でのお問い合わせや申込はできませんのでご了承ください。





宝くじ助成事業で 太鼓等の備品を整備

コミュニティの健全な発展を図ることを目的としたコミュニティ助成事業で宇土市を中心に活動する太鼓芸能集団「絢衣(ゆい)」(高田大介主宰)が太鼓等の備品を整備しました。同団体は結成以来、市内外での太鼓演奏披露のほか、地域住民とともに地元には伝わる太鼓リズムを伝承する活動等に取り組んでいます。また、昨年はイギリスで海外公演を行う等、宇土の太鼓文化の発信を積極的に行っています。なお、コミュニティ助成事業は、宝くじ社会貢献広報事業費を財源として一般財団法人自治総合センターが助成決定を行うもので、今後も同団体の益々の活躍が期待されます。



☎ 文化課 ☎ (23)0156



受講生募集! 着物着付講座

浴衣からおしゃれ着、礼装まで自分に合った着付を学ぶことができます。初心者大歓迎です。初詣など、自分で着物を着て出かけてみませんか?

日時 毎週火曜日(月3回開講)
午後7時～8時30分
場所 市就業改善センター 2階和室
受講料 3,000円/月
募集人数 10人程度
講師 永田千鶴子



☎ 野村 ☎ 090(5734)9853
永田 ☎ 090(9493)5578



「市民のひろば」は、市民や団体などが投稿するコーナーです。行政情報ではありません。ご不明な点は各問い合わせて先へお尋ねください。



楽しいイベントや会員募集など、皆さんが知らせたいと思う情報を投稿してください。営利目的など掲載できない場合もありますのでご了承ください。

申込期限 掲載月の前月1日 ※1日が休日の場合は前日
募集枠数 先着11枠(毎月)
枠サイズ 約25文字×13行(タイトル除く、画像含む)
申込方法 原稿を直接、メール、FAXで提出してください。
☎ まちづくり推進課 情報支援係
☎ (22)1111(内線811) FAX(22)2928
✉ machi03@uto.kumamoto.jp



ちょっと拝見、あなたの街のお元気クラブ 宮庄区のみなさん

毎月第1月曜に宮庄区コミュニティセンターで活動しています。活動中は館内に笑い声を響かせながらも、真剣に自分の身体に向き合っています。月1回のこの時間は、お互いの顔をみてほっと安心し、おしゃべりと笑い声が絶えない時間です。参加者のなかには、足腰の痛みもいつの間にか忘れて、自然に体も動くという人もいます。いつまでも元気に過ごしたい! そんな気持ちでみんな参加しています♪



☎ 高齢者支援課 介護保険係 ☎ (22)1111(内線417)



2018年宇土市観光カレンダー写真募集



宇土市観光物産協会(以下観物協会)では、来年(2018年)の観光カレンダーに掲載する写真を募集します。

募集写真

宇土市内で撮影された1月～12月の季節にあった観光PRにつながる写真(景色、イベント、祭りなど)

応募締切

10月6日(金)必着(当日消印有効)

応募方法

応募作品の裏面に、氏名(氏名を公表したくない場合は、氏名と併せてペンネーム)・フリガナ・住所・電話番号・作品タイトル・撮影時期・撮影場所を記載のうえ、郵送またはご持参ください。

結果発表

10月中旬(予定)に入賞者へ連絡します。入賞(応募作品がカレンダーに掲載)された人には、カレンダー1冊と3,000円相当の宇土市の特産品を差し上げます。

応募規定

- (1)応募点数はひとり12点までとし、未発表作品に限ります。
- (2)応募作品のサイズは、四ツ切(ワイド四ツ切可)またはA4サイズとします。
- (3)入賞作品が決定次第、出品者には連絡します。その後、速やかに写真データを提出してください。
- (4)人物を写している写真の場合、観物協会は肖像権侵害などの責任は負いません。その他、諸権利の侵害がある場合も同様です。
- (5)入賞作品の使用権は宇土市観光物産協会に帰属するものとし、カレンダー以外にも使用できるものとします。
- (6)応募作品は返却しません。

☎ 宇土市観光物産協会事務局(商工観光課内)
「宇土市観光カレンダー写真募集係」
☎ (22)1111(内線612・613)

7月21日 12人の農業委員が誕生

農業委員会委員辞令交付式

平成28年4月1日に新たな農業委員会法が施行され、これまでの選挙制度や議会、団体推薦による選任制度が廃止となり、市町村長が議会の同意を得て農業委員会委員を任命する制度に改正されました。これを受け、7月21日に任命された12人の辞令交付式が行われ、同日開催された農業委員会の初総会において、会長に田代洋一委員、会長職務代理者に佐美三守委員が互選されました。なお、農業委員会委員の任期は平成32年7月19日までとなります。



農業委員会委員のみなさん

農業委員名簿

(敬称略)

- 宇土地区 金田起代子(門内町43-2)

- 花園地区 中山一一(松山町4774)

- 轟地区 谷山次則(神馬町725)
佃正人(宮庄町108-3)

- 走潟地区 田代洋一(走潟町112-2)
齊藤英次(走潟町104-3)

- 緑川地区 境良一(恵塚町873)
本田孝徳(新開町523-1)

- 網津地区 山本賢一(住吉町2626)
太田桂子(網津町13)

- 網田地区 佐美三守(下網田町2186)
堀城(上網田町6-1)

7月28日 13人の推進委員が新たに誕生

農地利用最適化推進委員委嘱状交付式

新たに遊休農地の解消や担い手への農地の集積や新規就農、新規参入を強化するため、13人の農地利用最適化推進委員が、田代洋一農業委員会会長から委嘱されました。なお、農地利用最適化推進委員の任期は、農業委員会委員と同じく平成32年7月19日までとなります。



農地利用最適化推進委員のみなさん

農地利用最適化推進委員名簿

(敬称略)

- 宇土地区 福島至(三拾町642)
※宇土地区全域

- 花園地区 那須憲雄(岩古曾町207-1)
※花園町,岩古曾町,立岡町,古保里町
関輝明(松山町1408-1)
※松山町,境目町,善道寺町,花園台町

- 轟地区 掃本博之(伊無田町334)
※伊無田町,栗崎町,神馬町
西本孝一(神合町194-1)
※神合町,石橋町,宮庄町,椿原町

- 緑川地区 北野義雄(馬之瀬町749)
※恵塚町,野鶴町,城塚町,馬之瀬町
本田朝男(新開町1223)
※新開町,笹原町

- 走潟地区 芥川和博(走潟町905)
※南走上,東走,北走,平木
田代和弘(走潟町2370)
※南走下,三ヶ,西走上,西走下

- 網津地区 鎌賀和夫(網引町937)
※猪白,小舟,馬立,清辻,割井川,馬門,本網津,平原,網津潟,旭,梅咲,直築
白井博行(住吉町2807)
※新川東,新川西,東中村,西中村,駅前,笠岩,堤,三丁,浜通,住吉,鮫鱈,小部田,長部田

網田地区

- 加悦雅浩(上網田町812-3)
※長浜町,上網田町(新地,田平,引の花,塩屋)
- 山崎義隆(赤瀬町1290)
※上網田町(新地,田平,引の花,塩屋を除く)下網田町,戸口町,赤瀬町

8月2日 小中学校の代表11人が堂々と発表

少年の主張大会

市民会館で少年の主張大会が行われ、市内小中学校代表の11人が自身の生活体験をもとにした思いや考えを堂々と発表しました。

これは、教育委員会と青少年育成市民会議が宇城地区保護司会宇土支部の共催を得て毎年行っているもので、会場には、元松茂樹市長や各学校長をはじめ約130人の来場者がありました。

子どもたちの主張は、家族や平和などテーマはさまざまでしたが、共感できるものばかりで、発表後は会場から大きな拍手が送られました。発表者は右のとおりです。



少年の主張大会発表者のみなさん

少年の主張大会発表者

(発表順・敬称略)

- 馬原桜来(走瀧小6年)
核兵器のない世界を

- 角本楓(緑川小6年)
人工知能について考える

- 池田董(花園小6年)
感謝の気持ちを持って

- 野村友愛(網津小6年)
動物殺処分ゼロの世界へ

- 前田彩花(宇土東小6年)
委員会活動で感じたこと

- 嶋本清貴(網田小6年)
どんな時でもチャレンジ精神を忘れずに

- 村上圭吾(宇土小6年)
みんなとともに

- 村田龍紀(網田中3年)
890gで生まれて

- 本田舞(住吉中3年)
祖父が私に残したもの

- 岩崎園香(宇土中2年)
母が教えてくれたこと

- 柿山亜里沙(鶴城中3年)
人とのあたたかいつながり

8月9日 11人の子ども議員が鋭く質問

宇土市子ども議会

市役所で子ども議会が行われ、市内小中学校代表の11人が子ども議員として質問しました。子ども議会は、子どもたちが「子ども議員」として身近な問題や疑問について質問したり、その対策などを提案したりすることで、行政や市議会の仕組みを学び、自ら考え、判断し、表現する力を身につけることを目的に開催しており、今年で9回目です。議会を終え、前半の議長を務めた河野祐佳さんは「みなさんのおかげでスムーズに進行ができてよかったです」と答え、後半の議長を務めた東野祐大さんは「緊張しました。ぶじに終わってほっとしました」と語りました。質問者は右のとおりです。



子ども議会参加者のみなさん

子ども議会一般質問内容

(発表順・敬称略)

- 米積公輝(宇土小6年)
登下校時の安全対策について

- 津志田奈実(花園小6年)
立岡自然公園の整備について

- 東野祐大(走瀧小6年)
芝生運動場の良さをPRするイベントの開催について

- 鳥井綾乃(緑川小6年)
子どもたちの運動量の確保について

- 古庄優斗(網津小6年)
アサリ・ハマグリ復活について

- 加來幸朔(網田小6年)
網田地区の医療・健康福祉対策について

- 村田樹香(宇土東小6年)
復興支援予算について

- 山田敬世(鶴城中3年)
ゴミ処理について

- 河野祐佳(住吉中3年)
熊本地震、水害からの復興支援及び対策について

- 鳩野雄一郎(網田中3年)
小中一貫教育について

- 宮嶋明育(宇土中3年)
宇土市の農業水産特産物について

7月22日 古代船で有明海を航海 古代船「海王」乗船体験

2004年に復元された古代船「海王」の乗船体験イベントが宇土マリーナであり、市内外からの家族連れら約100人が古代の“航海”を味わいました。「海王」は、古墳時代に宇土産の馬門石が近畿地方で大王の墓に使われていたことから、それを運ぶ当時の航海を検証するために復元された長さ約12mの木造船で、05年に実際に石棺を積んで大阪湾まで約千kmを航海。船には一度に25人が乗れ、体験乗船はクルーザーに引かれて有明海で実施し、参加者は青空の下、潮風を受けながら約30分の航海を楽しみました。



乗船体験のようす

7月23日 猛暑に負けない熱い気持ちで訓練 消防団夏季訓練

立岡グラウンドで宇土市消防団の夏季訓練が行われ、団員230人が参加しました。8時半の開会式終了後、分団ごとに分かれて訓練を開始。宇城広域連合消防本部の指導のもと、集合体系訓練と規律訓練を行い、新入団員は別枠で基本動作についての訓練を行いました。その後は休憩をはさみ、10時から消火活動を想定した中継訓練を実施。分団ごとに無線機の使用手法やホースの取り扱い、放水までの時間を評価基準に出来の良さを競い合い、第3分団と第7分団が優勝しました。



消防団夏季訓練のようす

7月20日 生活を支える水の恵みに感謝 轟泉水神祭

轟水源で水の恵みに感謝する水神祭が開催されました。これは、水源を生活用水に使う世帯の市轟泉簡易水道組合(和田鐵臣組合長)が水源をたたえて毎年実施しているもので、早朝から組合員約20人が水源地周辺を清掃し、玉串を奉納。和田組合長は「熊本地震後も水が枯れることなく私たちの生活を支えてくれて感謝しています」と述べました。

轟水源の水は、現役として国内最古で江戸時代に敷設された上水道「轟泉水道」の石菅で市街地に送られ、約100戸が利用しています。



轟泉水神祭のようす

7月22日 九州一円を太鼓が走る ラッピングトラック披露

運送会社ナカムラで今年3月に国重要有形民俗文化財に指定された「宇土の雨乞い大太鼓」をあしらった大型トラックのお披露目がありました。このトラックは、同社の中村茂社長が「地元の会社として宇土のPRとなる地域貢献をしよう」と発案し市などから写真の提供を受け実現しました。お披露目には宇土雨乞い大太鼓保存会の関係者約40人があつまり、テープカットの後、保存会青年部による太鼓の演奏が行われました。なお、このラッピングトラックは九州一円を走る予定です。



雨乞い大太鼓をラッピングしたトラック

7月22日 子どもたちを笑顔に！ 城之浦夜市

城之浦児童遊園地で第24回目となる城之浦夜市が開催され、多くの子どもたちで賑わいました。これは城之浦夜市実行委員会(八木繁会長)が毎年実施しているもので、今年は会員以外にも手伝い人として22人が協力参加。所狭しと並ぶかき氷やポテト、綿菓子、焼き鳥、焼きそば、スーパーボール、駄菓子などのテントで子どもたちを迎えました。また、今年は「がんばろう宇土市」をテーマに会場の中央で太鼓の演奏もあり、力強い太鼓の響きが来場者を元気づけていました。



夜市での太鼓演奏のようす

7月28日 良質な水道水の供給を願い

水神祭

西岡神宮で水神祭が行われ、市指定水道工事店組合(中石浩介組合長)をはじめ関係者12人が出席しました。これは、水神に深く感謝し、安全で良質な水道水が供給できることを祈願して行われるもので、今年は地震や豪雨等の自然災害による水道被害が出ないことも併せて祈願されました。水神祭終了後、中石組合長は宮庄町にある宇土市上水道水源地内の神棚にお神札を祀り「ひとつひとつの仕事に精を込め良質な水道水を提供できるように事業者一丸となって頑張ります」と語りました。



水神祭の様子

8月9日 鶴城中女子ソフトボール部 2年連続で全国大会出場!

鶴城中学校の女子ソフトボール部員23人が8月12日～14日に大阪市で開催される全国大会への出場を報告するため、市役所を訪れました。女子ソフトボール部は、5月27日、28日に行われた第17回全日本中学生女子ソフトボール大会(女子)熊本県予選会で優勝。全国大会への出場権を獲得しました。キャプテンの牧本百々香さんは「全国大会でも一緒に練習してきた仲間を信じて全力でプレーしたいと思います。応援よろしくお願います」と元松茂樹市長に決意を語りました。



鶴城中女子ソフトボール部のみなさん

8月3日 福島の中学生在住吉中を訪問

奇跡のあじさいがつなぐ絆

熊本地震の支援で住吉中に奇跡のあじさいの苗を送った福島県須賀川市の長沼中の生徒ら15人が宇土市を訪れました。長沼中の一行は、住吉中を訪れ、苗の成長を確認。その成長ぶりに感激しました。その後、市役所を訪れ元松茂樹市長から熊本地震と豪雨災害による宇土市の被害状況の説明を受けました。4日には天草で研修中の住吉中生徒と合流し、東日本大震災の被害状況などを発表。住吉中の生徒と交流を図り、お互いに災害を風化させない思いを共有しました。



長沼中のみなさん

8月11日 昨年よりパワーUP 網田夏まつり

株式会社マルヤの駐車場で、網田夏まつりが開催され、多くの子どもたちや帰省客で賑わいました。このまつりは地域おこし協力隊が地元の協力を得て開催しているもので、今年で2回目。昨年よりも出店数が増え、また、ステージではNOSANオールスターズのライブや菓子なげお楽しみ抽選会などがあり、来場者を楽しませました。福島さゆりさんとあかりさん姉妹は「地元でまつりがあるとうれしい。久しぶりに浴衣を着て、おいしいかき氷を食べて、楽しんでます」と笑顔で話しました。



網田夏まつりを楽しむ福島さん姉妹

8月3日 女子ハンドボール国際大会

鶴城中出身の川崎美穂選手出場

JAPAN CUP 2017の第1戦がウイングまつばせで開かれ、満員の会場は世界レベルの戦いに沸きました。この日行われた日本リーグ選抜対ポーランド代表の試合には、鶴城中出身の川崎美穂選手(大阪ラヴィッツ)が出演し、堅い守備を披露。満員の観客から大きな声援を受けていました。川崎選手は「地元の小学生たちをはじめ、多くの人たちの声援を受けて本当にうれしかった。この大会を見てくれた小学生たちにもハンドボールの魅力が伝わった戦いができたと思う」と汗をぬぐいました。



川崎美穂選手(前列一番左)

8月14日300歳以上の太鼓が里帰り 走瀧夏まつり

走瀧地区体育館で、第4回目となる「がんばろう!走瀧夏まつり」が開催されました。このまつりは地域の活性化と子どもたちとの交流を目的に地元の実行委員会が開催しているもので、体育館の外には多くの露店が並び、ステージでは走瀧小児童によるソーラン節や住民有志によるひよっこ踊り、宮川朱美さんの歌謡ショー、全員参加による盆踊りなど盛りだくさんのイベントが来場者を楽しませました。また、平木地区の雨乞い大太鼓も里帰りして展示され、宇土天響太鼓の演奏でその音を響かせました。



走瀧夏まつりのようす

発達に違いのある子どもたち 幼児期のことばの育ち(中編)

広報うと7月号の(前編)では、次の3つのことをお伝えしました。今回は、話しことばの基礎となる構音器官(口の音を作る場所)の発達に影響を及ぼしやすい、乳児期、幼児期前半の食べる機能の発達についてお話しします。

【前編の内容】

- ① 幼児期の子どもの話しことばの発達は個人差があり「わかることば、わかることば」が重要であること。
- ② ことばが出だしても、日本語の五十音がいっぺんに言えるようになるのではなく、音の作り方が簡単なものから複雑なものへと徐々に増えていき、その進み具合も人それぞれであること。
- ③ 子どもが十分に話せないながらも「伝えたい」という気持ちで、周囲の大人がモデルになつて育んでいくことが、子どものコミュニケーション能力を発達させる、大切な条件となること。

食べる機能の発達と話しことばの発達

生まれてからことばを話し始めるまでの大切な時期は、おっぱいから離乳初期食、中期食、後期食、幼児食、大人と同じ食事へと進む時期とピッタリと重なります。

口の中は、ことばのひとつひとつの音を作る構音器官でもあり、食事を取り込みすりつぶし、唾液と混ぜて飲み込みやすい形にし、食道へと送り込む処理をする場所でもあります。食べ方が上達するとともに、口腔内でだんだんと複雑な音を作れるようになっていきます。

離乳食の大切さ

おっぱいや哺乳瓶から哺乳する動作は、生命維持のために、生まれつき仕込まれた哺乳反射によるものなので、赤ちゃんは考えなくても乳首を探し、口を含み、吸うという一連の動作ができます。しかし、いつまでも哺乳反射が残っていると、自分の意思で食べることを妨げてしまいます。

反射による生命維持の方法から、自分の意思で食べる生命維持の方法へと移行する、それが「離乳食」です。離乳食を始める時期は、哺乳反射が弱くなる5ヵ月頃からですが、そ

の頃スプーンで離乳食をあげても最初はベーツと出してしまいます。それはまだ乳首を吸う時の舌の動きが残っているからであり、スプーンという食器に少しずつ慣れてくると、パクンと上下の唇でスプーンを捉え、食べ物を取り込むことができるようになります。上唇と下唇を自分の意思で開けたり閉じたりできるようになる離乳初期の時期に、同じ動作で言える「マ、パ、バ、ブ」などの喃語を作れるようになります。

離乳中期になると、それまで前後に動いていた舌は、しっかりと閉じられるようになった口の中で上下に動き出します。そして、少し形のある食べ物を舌と顎で潰すことができようになるようになります。それと同じ動作で言えるのは「ダダダ、ナナナ、トトト」などで、この頃になると喃語も反復して、自分の声で遊ぶような様子が見られます。食べ物を舌でまとめてゴックンするのが上手になると、「カ、ガ」などの音も作れるようになってきます。

しかし、赤ちゃんが出せる音を使って話せるようになっていくには、目の前でちゃんとその声を受け

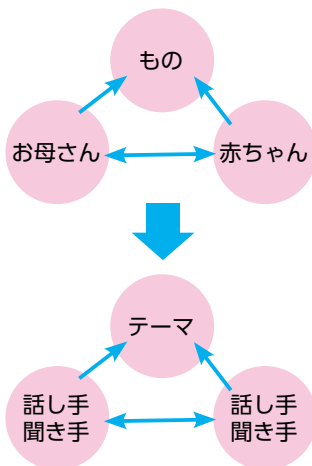

取り、優しい表情、優しい声で返してくれる相手が必要です。離乳食をただあげるのではなく、目を合わせ、赤ちゃんときやり取りをしながら食事を楽しむ時間を作る。それがこれから先のコミュニケーションの基礎となります。離乳食の時期は永遠に続くわけではありません。その限られた時期に、しっかりとことばを育むことができる環境を準備してあげてください。

文書寄贈

NPO法人ころ・コミュニケーションの発達支援「まいすてっぷ」

参考文献

『ママが知らなかったおっぱいと離乳食の非常識』小学館/監修 中川信子
『生まれたときからことばを育てる暮らし方』保健同人社/中川信子著



復興支援講演会を開催します!

主催はNPO法人ころ・コミュニケーションの発達支援「まいすてっぷ」講演者は中川信子さんです。詳しくはP20をご覧ください。

健康寿命を延ばすために

1に運動

2に食事

しっかり禁煙

最後にクスリ

【問い合わせ先】保健センター ☎(22)2300

9月は健康増進普及月間です

2016年の日本人の平均寿命は、女性が87・14歳で世界2位、男性も80・98歳で世界2位となりました。

平均寿命の延伸が喜ばれる一方で、人口の高齢化、生活環境の変化等に伴って、糖尿病、がん、心臓病、脳卒中等に代表される生活習慣病は増加し続けています。

健康で長く生き生きと暮らすために、毎日の生活で「運動・食事・禁煙」を意識してみませんか。

運動を毎日プラス10分

生活習慣病の予防には、男性9,000歩、女性は8,000歩が目安と言われています。平均的な歩数からみると足りないのはあと1,000歩。

10分は1,000歩の目安です。運動というスポーツを思い浮かべるかもしれませんが、近くのコンビニやスーパーまでの移動を自転車から徒歩に変えてみませんか。

食事は毎日野菜をプラス1皿

大人が1日に必要とされる野菜の摂取量は1日350g。

日本人の平均的な摂取量から見ると、足りないのは小鉢一皿分です。外食では丼などの1品メニューから定食に変えてみませんか。

たばこの煙をマイナス

タバコは肺がんやCOPD（慢性閉塞性肺疾患）などに罹るリスクを高めます。周囲のたばこの煙を吸うことでもリスクは高まりますので、受動喫煙にも注意しましょう。

健康寿命をのばそう！

熊本南病院 無料出張健康相談

「健康増進普及月間」に合わせ、出張一日健康相談を開催します。

日時 9月13日(水)
午後2時～4時30分

場所 イオンモール宇城
(北側中央エスカレータ付近)

内容 身体測定、血糖測定、骨密度測定、健康相談、栄養・薬剤相談

☎ 熊本南病院地域健康推進室 ☎(32)0826

20人限定！引き締まったボディデザインの方法教えます！

各地で活躍している講師によるレクチャーは必見です。先着順のため、定員になり次第受付を終了します！

引き締まったボディを手に入れるかどうかはあなた次第！

日時 9月8日(金)午後2時～
10月11日(水)午前10時～

場所 保健センター
熊本大学 都竹茂樹先生
☎ 保健センター ☎(22)2300

宇土市にお住いの皆さんへ 毎月実施しています！



乳幼児健診・教室

日程はカレンダー(p2～p3)をご確認ください。1歳6カ月児健診、3歳児健診、幼児歯科教室、2歳児歯科健診の対象者には通知をお送りします。転入等で通知が届かない場合は、保健センターまでお問い合わせください。

健康相談

保健センターでは、毎週金曜に健康相談を行っています。赤ちゃんから高齢者まで、どなたでも利用できます。お気軽にご利用ください。

受付時間 午前9時～11時

相談内容 身体測定、体脂肪測定、食事相談など

母子手帳の交付

※要電話予約

妊娠がわかったら、すぐに母子手帳の交付を受けましょう。

日時 毎週火曜 午前10時～11時

内容 母子手帳および妊婦健診受診票の交付、妊娠中の生活について保健師・管理栄養士からの説明

持参するもの

- 妊娠届出書、個人番号カードまたは通知カードおよび次のいずれか
- ①運転免許証など顔写真のある公的な証明書1点
 - ②健康保険証など顔写真のない公的な証明書2点

温故知新 とうと学だより

もうひとつの大名屋敷―江戸の宇土藩邸―

小西行長は、宇土城を築城するとともに、城を取り囲むように家臣屋敷を建設しました。しかし、慶長17年(1612)に宇土城が廃城となり、さらに34年後の正保3年(1646)に宇土藩が成立すると、藩主・細川家とその家臣たちの居住地は、現在の宇土市中心部に整備されました。新小路町の教育委員会あたりには、藩主の住まいである陣屋(城を持たない大名の屋敷)がありました。

しかし、細川家が住んだ屋敷は宇土の陣屋だけではありません。江戸時代には、江戸と国元を1年おきに行き来する参勤交代という制度がありました。国元にいる1年間は宇土の陣屋で暮らしますが、江戸にも1年間滞在しなければなりません。また、大名の妻子は、ずっと江戸に住まなければならぬ決まりもありました。このため、江戸には大名やその妻子が暮らす屋敷がありました。通常、それぞれの藩は江戸に2つか3つの屋敷を持っており、宇土藩も上屋敷・中屋敷・下屋敷という3つの屋敷を抱えていました。



景山致恭筆「嘉永三年 外桜田永田町絵図」(部分)

当時の江戸の絵図を見ると、宇土藩の上屋敷は「上永田町」にあり、現在の住所では千代田区永田町1丁目、国会議事堂付近に推定されます。江戸城や幕末に大老・井伊直弼が暗殺された桜田御門の近くです。この上屋敷が、江戸における大名の本宅で、大名の妻子や江戸詰の家臣たちが住んでいるほか、他藩の客人を応接する公的な施設でもありました。上屋敷は、幕府から与えられているため「拝領屋敷」とも呼ばれます。

中屋敷は、隠居した大名や成人した世継ぎが住む屋敷で、比較的江戸城に近いところにありました。絵図では「愛宕下神保小路」というところにあり、現在の港区西新橋2丁目付近、JR新橋駅から西へ約500mの場所です。近所には浅野内匠頭が切腹した一関藩・田村家上屋敷や、「遠山の金さん」でおなじみの遠山景元の屋敷もありました。

江戸の郊外にあった比較的広い下屋敷は、おもに大名の別荘として使用され、「白銀猿町」というところがありました。現在、畠山記念館という小さな美術館がある港区白金台2丁目付近です。

こうした3つの屋敷の管理や大名妻子の世話をするため、江戸には宇土藩の家臣が定住していました。江戸は「御府内」と呼ばれていたことから、彼らは「江戸定府」と呼ばれ、上屋敷や中屋敷の敷地内に建てられた長屋で暮らし、江戸における宇土藩の窓口として、江戸の情報を宇土に送ったり、幕府や他藩との交渉や外交を担っていました。江戸屋敷には、江戸留守居をはじめ40名ほどの家臣と、江戸で召し抱えられた足軽や中間などの武家奉公人100名ほどが仕事をしていました。

しかし、幕府の権威が低下する幕末になると、参勤交代の制度が緩和され、3年に1度(100日)の江戸

参勤と大名妻子の国元への帰国が認められます。これにより「江戸定府」と呼ばれた家臣たちも宇土へ帰国し、彼らを迎え入れるため、元治元年(1864)に新たに整備された一帯が、宇土高校正門前の定府町です。



歌川広重筆「江戸勝景 桜田外の図」
赤門の彦根藩上屋敷の裏手に宇土藩上屋敷があった

「とうと学資料室」利用相談と講話のご案内

毎月第2、第4火曜日(祝日の場合休業)は、宇土歴史懇話会会長の辻誠也さんが郷土史や古文書に関する質問に対応します。また、14時から15分間程度、本市の歴史や文化財に関するミニ講話があります。どなたでもお気軽にお越しください。

相談時間 午後1時～5時
場所 文化課内「とうと学資料室」



図書館だより

9月のおすすめ図書

- 開館時間 平日：午前9時30分～午後6時
- 開館時間 土・日：午前9時30分～午後5時
- 休館日 毎週木曜日、祝日、年末年始
- 問い合わせ 宇土市立図書館 ☎(22)4512

幼児向け

PICKUP 01

おねしょちゃんとなおったね

宮野聡子 作・絵
教育画劇



くまのくちゃんは、「おねしょをしたらパンツさんがいやがるでしょ」と、パンツをはきたがりません。ママは「パンツさんはいやがらないわ」といって……。優しくおねしょがなおるファンタジー。

小学生低学年向け

PICKUP 02

この本をかくして

マーガレット・ワイルド 文／フレヤ・ブラックウッド 絵
アーサー・ピナード 訳／岩崎書店



爆弾が図書館にあたって、本は粉々に。残った本は、ピーターのお父さんが図書館から借りていた一冊だけで……。戦争がすべてを奪っていくなか、大事なものを隠しながら、どうやって引き継ぐのか。その知恵と生命力に満ちた本。

小学生高学年向け

PICKUP 03

瞬間接着剤で 目をふさがれた犬純平

関朝之 さく／nanako え／ハート出版



英語教師のマイケルが公園で拾った子犬の目には、瞬間接着剤が塗りつけてあった。100人以上の里親希望者の中から選ばれた里親とは？本当にあったお話。

中学生向け

PICKUP 04

よくわかるネット依存

遠藤美季 監修
PHP研究所



インターネットのしくみと安全に利用するための注意点、ネット依存の主な種類とそれが与える影響について解説し、インターネットと上手につきあうために大切なことや、ネット依存の克服法などを紹介する。

一般向け

PICKUP 05

バランスごはん

有元葉子 著
東京書籍



普段のごはんを家で自分で作ること、これが一番の健康の秘訣。「素材」「色彩」「調理方法」「味付け」のバランスがとれた、美味しいごはんの献立と作り方を紹介します。

一般向け

PICKUP 06

福袋

朝井まかて 著
講談社



その日暮らしの気楽さ、商売のさまざま、歌舞伎の流儀、祭の熱気、男女の仲……。江戸庶民の暮らしを綴る、著者初の時代小説短編集。

おはなし会のご案内

参加費は無料です。
ぜひご家族でご参加ください。

らっこのじかん

対象 乳幼児向け
日時 9月26日(火)
午前 10時30分～
場所 図書館児童室



えほんのじかん

対象 幼児・小学生向け
日時 毎週水曜日 午後4時～
毎週 土曜日 午後2時～
場所 図書館児童室

返却期限を 守りましょう!

図書館の本や視聴覚資料には次のとおり返却期限があります。次に借りられる方は予約をして、楽しみに待たれています。返却期限は必ず守りましょう。

- ▽本の貸し出し
1人5冊まで(期限2週間)
- ▽視聴覚資料(CD/DVD)
1人2点まで(期限1週間)

図書館の 利用案内

図書館で本やCD、DVDを借りる時は「図書利用者カード」が必要です。カードがなかったり、延滞した本があると、借りることができませんのでご注意ください。

「図書利用者カード」は無料で作れます。免許証など身分が証明できるもの持参のうえ、ご来館ください。(再発行には手数料100円が必要です)

知っておきたい 国民年金



市民保険課国保年金係 ☎(22) 1111 (内線425)

公的年金(制度)を知っていますか？

公的年金制度は、いま働いている世代(現役世代)が支払った保険料を仕送りのように高齢者などの年金給付に充てるという「世代と世代の支え合い」という考え方を基本とした制度です。日本国内に住む20歳以上60歳未満のすべての人が、法律で国民年金への加入を義務付けられており、若いときに公的年金制度に加入して、保険料を納め続けることで次のような場合に年金を受け取ることができます。

- ① 年をとったとき(老齢基礎年金)
- ② 病気やけがで障害が残ったとき(障害基礎年金)
- ③ 家族の働き手が亡くなったとき(遺族基礎年金)

※必要な手続きを行わず、保険料を未納のまま放置すると、これらの年金を受け取れなくなる場合があります。

「平成29年度 国民年金保険料免除」申請受付中

※平成29年度は平成29年7月から平成30年6月までの期間を対象として審査が行われます。

※継続申請に該当する方以外は、毎年申請が必要です。

▽免除制度とは？

国民年金保険料は毎月納める必要がありますが、収入の減少や失業等で保険料を納められなくなることもあります。この保険料を未納のままにしておくと、将来の年金(老齢年金)や、障がいや死亡といった不測の事態に「障害年金」や「遺族年金」を受取ることができない場合があります。そんな状況を防ぐため、申請により保険料が「全額免除」または「一部免除」される制度が免除制度です。なお、申請は申請日から2年1ヵ月前の月分まで遡及して行うことができます。

《免除が承認された場合の保険料(平成29年度月額)》

全額免除	3/4 免除	半額免除	1/4 免除
0円	4,120円	8,250円	12,370円



▽未納期間にご注意を！

国民年金保険料の一部免除(1/4免除、半額免除、3/4免除)が承認された人には、後日、納付書が送付されますので、忘れずに必ず納付してください。この一部免除された保険料を納めない場合は未納期間となり、老後に受け取る年金(老齢基礎年金)や、障がいや死亡に対する年金(障害基礎年金・遺族基礎年金)を受け取ることができない場合がありますのでご注意ください。

▽免除されると将来の年金は？

保険料の「免除」と「納付猶予(学生の場合は学生納付特例)」は、以下の表のとおり、その期間が年金額に反映されるか否かで違いがあります。

	老齢基礎年金		障害基礎年金 遺族基礎年金 (給資格期間算入)
	受給資格 期間算入	年金額 反映	
全額免除	○	4/8	○
3/4 免除	○	5/8	○
半額免除	○	6/8	○
1/4 免除	○	7/8	○
納付猶予 学生納付特例	○	×	○
未納	×	×	×

※年金額への反映は、免除期間が平成21年4月分以降の場合です。

年金事務所 年金相談 (予約制)

毎月2回、熊本東年金事務所による出張相談を行っています。お気軽にご相談ください。

■期日 9月7日(木)、9月21日(木)、10月5日(木)

■時間 午前10時～午後3時

■場所 保健センター1階会議室

■申込先 熊本東年金事務所お客様相談室

☎096(367)2503



公共工事等入札結果を公表します

(予定価格や入札の経緯などは、財政課で閲覧することができます。)

条件付一般競争入札

入札月日	件名	予定価格(税込) 落札金額(税込)	落札業者	応札 業者数	工期
平成29年7月3日	宇土東小学校空調設備整備工事	52,807,680円 50,436,000円	(有) プラムテック	3	平成29年7月19日 ～平成30年1月10日
平成29年7月3日	花園小学校空調設備整備工事	66,603,600円 63,266,400円	(有) 村田電設	3	平成29年7月19日 ～平成30年1月10日

指名競争入札

入札月日	件名	予定価格(税込) 落札金額(税込)	落札業者	指名 業者数	工期
平成29年7月3日	給食センター調理室床改修工事	3,352,320円 不調	入札不調のため落札者なし	9	平成29年7月12日 ～平成29年9月8日
平成29年7月11日	宇土市老人福祉センター建替え工事(機械設備工事)熊本地震災害復旧	40,449,240円 38,394,000円	(有) 大原商店	8	平成29年7月21日 ～平成30年2月28日
平成29年7月11日	宇土市老人福祉センター建替え工事(電気設備工事)熊本地震災害復旧	23,467,320円 22,291,200円	(有) 河野電設	9	平成29年7月21日 ～平成30年2月28日
平成29年7月19日	宇土市西部老人福祉センター冷暖房設備設置工事	18,865,440円 不調	入札不調のため落札者なし	6	平成29年7月28日 ～平成29年10月25日
	宇土市中央公民館分館耐震補強工事	17,344,800円 入札中止	入札前中止(H29.7.14付け)	7	平成29年7月28日 ～平成29年10月25日
平成29年7月19日	平成29年度 住吉漁港水産物供給基盤機能保全(B係船護岸)工事	11,268,720円 10,800,000円	(株) YSK企画	14	平成29年7月28日 ～平成29年10月30日
平成29年7月19日	長浜グラウンド便所新築工事	10,105,560円 9,882,000円	(有) 滝口建設	6	平成29年7月28日 ～平成29年10月25日
平成29年7月19日	宇土終末処理場弁操作棟建築電気設備更新工事	8,542,800円 8,115,120円	(有) 村田電設	4	平成29年7月28日 ～平成29年12月15日
平成29年7月19日	花園小学校グラウンド防球ネット設置工事	4,793,040円 4,309,200円	(株) 花園建設 宇土営業所	16	平成29年7月28日 ～平成29年10月25日
平成29年7月19日	宇土北部広域農免道路舗装補修工事	2,127,600円 2,073,600円	(株) T. ダイレクト	9	平成29年7月28日 ～平成29年9月25日
平成29年7月19日	築籠地区配水管拡張工事	1,900,800円 1,836,000円	野口設備工業	8	平成29年7月28日 ～平成29年9月15日
平成29年7月19日	平成29年度 長部田海床路転回部補修工事	1,287,360円 1,263,600円	牧本技建工業(株)	9	平成29年7月21日 ～平成29年9月29日
平成29年7月19日	平成29年度 轟自然公園内道路災害復旧工事	8,975,880円 8,526,600円	(有) 義王産業	18	平成29年7月28日 ～平成29年11月24日
平成29年7月19日	災害公営住宅整備に伴う境目団地25号棟解体工事	6,781,320円 6,123,600円	(有) 福島企業	7	平成29年7月28日 ～平成29年10月25日
平成29年7月19日	平成29年度史跡宇土城跡災害復旧工事地質調査業務委託	7,607,520円 5,926,392円	国際航業(株) 熊本営業所	12	平成29年7月28日 ～平成29年11月15日
平成29年7月19日	平成29年度史跡宇土城跡災害復旧工事測量設計業務委託	7,347,240円 7,020,000円	(株) ウラタ・シビル・コンサルタント	16	平成29年7月28日 ～平成29年12月15日
平成29年7月19日	宇土市児童センター耐震診断業務委託	4,809,240円 4,568,400円	(株) 宮田設計	12	平成29年7月28日 ～平成29年12月22日

早くみんなに会いたいのだ〜♪

うとん行長しゃん 活動再開

昨年12月から活動をお休みしていた「うとん行長しゃん」が活動を再開！出演依頼の受付を開始しました。

お祭りやイベント、学校行事など、出演の希望がありましたら、市ホームページの「うとん行長しゃん」コーナーからお申し込みください。



うとん行長しゃん Facebook



うとん行長しゃん ホームページ



学校・お店・会社のイベントにキャラバン隊が参ります!!

お問い合わせ先
宇土市商工観光課
電話 0964-22-1111
詳しくは 宇土市

香典返し

市社協に次の方々から香典返しとして、寄付がありました。厚くお礼申し上げますとともに故人の御冥福をお祈りします。(敬称略)

▼栄町	▼松山町	▼住吉町	▼網津町	▼境目町	▼定府町	▼下網田町	▼住吉町	▼岩古曾町	▼走潟町	▼境目町	▼城塚町	▼恵塚町	▼馬之瀬町	▼船場町	▼網津町	▼三拾町
杉浦陽子	那須政克	山本政克	松田はるみ	坂木てるえ	荒井千代子	丸山重則	江副信二	那須美津子	前村孝	瀬口美穂	本田靖典	平田國廣	前田義博	芥川道一	吉田道子	坂田郁夫
亡夫	亡夫	亡夫	亡母	亡夫	亡父	亡父	亡父	亡母	亡母	亡母	亡母	亡母	亡母	亡妻	亡夫	亡母
和隆(八五)	穂積(四九)	アキノ(一〇〇)	竹田ラザエ(八七)	俊郎(六九)	野津又郎(九七)	スエノ(九五)	保(八八)	エイ子(九四)	ノブ子(九三)	義久(四二)	すみえ(六八)	泰子(九八)	龍代(九〇)	成美(五七)	五郎(九四)	マサエ(九五)
																幕野トミエ(九九)

社協へのご寄付は、確定申告等によって、所得税法(第78条)及び地方税法(第37条)の「寄付金控除」をすることができます。(※8月10日受付分までを掲載)

編集後記

▼表紙の写真は8月19日21日に開催された地蔵祭少年野球九州大会の決勝です。宇土ブルーナインは惜しくも準優勝でしたが、選手も控えメンバーも監督も保護者も全員が一丸となり楽しく笑顔で勝利を目指して頑張っていた姿に元気をもらいました。

▼私は仕事以外でもカメラを持ち歩くことが多いのですが、知らない子どもから「写真撮ってよ」とよく頼まれます。「撮った写真どうするの?」と聞いてもいいから撮って!と言われ、押しに負けて「カンシャ」と撮影します。すると、子どもはテンションが上がり「あれ撮ってこれ撮ってこれ撮って」と要求がエスカレートしてきます。私は「撮った写真はプレゼントしてあげよう!」と思い、頑張って撮影を続けました。一通り撮り終える子どもは満足げな表情で「ハイバイ」と言って去っていきます。撮った写真と私の気持ちを残したまま...。(東)

データでみる宇土市

人口・世帯数	交通事故発生件数	犯罪認知件数	火災発生件数
(H29.7.31 現在)	(H29.1.1 ~ 7.31)	(H29.1.1 ~ 7.31)	(H29.1.1 ~ 7.31)
人口 37,457人 (-15人)	発生件数 67件 (+13件)	認知総数 45件 (±0)	発生件数 15件 (+9件)
17,897人 (-17人)	負傷者数 93人 (+21人)	強制わいせつ 1件 (+1)	建物火災 7件 (+6件)
19,560人 (+2人)	死者数 0人 (±0人)	空き巣 1件 (-5)	その他火災 8件 (+3件)
15,009世帯 (-7世帯)	() は前年同月比	自動車盗 0件 (-1)	() は前年同月比
() は前月比	準備よし!あなたを守る 反射材	オートバイ盗 2件 (-2)	消しましょう その火その時 その場所で
		自転車盗 18件 (+4)	
		車上ねらい 9件 (+1)	
		万引き 14件 (+2)	
		() は前年同月比	

秋は読書の秋、食欲の秋、スポーツの秋という言葉があります。スポーツで頑張っている子どもたちが今年も多く全国大会に出場するなか、輝かしい結果を残してきました。中でも、鶴城中学校相撲部の川上竜昌君、川副楓馬君、花岡真生君の3人は、8月6日に東京・両国国技館で開催された第28回全国都道府県中学生相撲選手権に県代表として団体出場し、22年ぶり2度目の優勝を果たしました。

さらに、同選手権大会では大相撲の尾上親方(元小結・浜ノ嶋)を叔父に持つ川上君が個人軽量級でも優勝し、団体との2冠を達成しました。保育園児の時から相撲を始めたという川上君。お兄さんは尾上部屋の三段目・竜虎で、元中学横綱であり入門以来3場所連続勝越し中の期待のホープです。

を轟かせていますが、日々の厳しい練習に励み努力する子どもたち、そして、その子どもたちを支える保護者、指導者、相撲関係者の皆さんの温かい指導と愛情がこうやつて素晴らしい結果として実を結んでいるのだと思います。

現在、大相撲の世界では正代関が活躍してくれていますが、今月10日から国技館で9月場所が始まります。7月場所は5勝10敗と負け越しとなりましたが、今場所はまだ大いに力を発揮してくれるものと期待しています。郷土の誇れる力士として、皆さんの応援よろしくお願います。また、正代関に続いて、近い将来、本市出身の子どもたちが大相撲力士として素晴らしい活躍をしてくれることを今から楽しみにしています。



(市長室から)

元樹だより

ばんき vol.39



地域おこし協力隊通信

「わたしの宇土」ば投稿するばい
Instagramはじめました。



地域おこし協力隊 森谷 崇



地域おこし協力隊が
ヨッ者目線で切り取った
宇土を投稿していきますね♪
投稿の際は #my_uto
みんなでハッシュタグをつけて
「わたしの宇土」写真をまとめよう！
フォロー・いいね！
よろしくお願います！



@uto.stagram
<https://www.instagram.com/uto.stagram/>

HAPPY BIRTHDAY!



はらだ くみこ
原田久美子ちゃん
(北段原町) H26.8.30生3歳
この笑顔でみんなを元気にして行ってね☆



いがた ゆうり
伊方友李ちゃん
(住吉町) H26.9.2生3歳
お誕生日おめでとう 友李の笑顔大好きです♥



そのだ つよし
園田剛士ちゃん
(栄町) H26.9.18生3歳
ねえね、にいに、これから一緒に遊ぼうね!



うちだ ふたば
内田 式舜ちゃん
(松山町) H27.9.19生2歳
毎日毎日癒されます。式舜笑顔ありがとうございます



たなか はな
田中 花奈ちゃん
(境目町) H27.9.20生2歳
かわいく大きくなってね♥



しげもと かえで
重元 楓ちゃん
(走湯町) H28.9.20生1歳
お姉ちゃんとお兄ちゃん、いつも遊んでくれてありがとう♡



やまもと さら
山本 紗来ちゃん
(松山町) H27.9.22生2歳
歌って踊って楽しく過ごそうね♡



まるやま あやは
丸山 礼葉ちゃん
(南段原町) H28.9.24生1歳
パパとママの宝物。元気に育ってね!

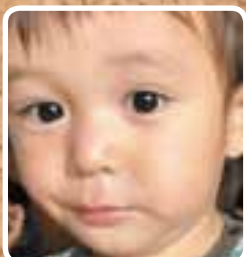

うおずみ はるき
魚住 治希ちゃん
(松原町) H27.9.26生2歳
♡♡元気いっぱい大きくなーれ♡♡



のだ らいが
野田 愛翔ちゃん
(住吉町) H26.9.27生3歳
おしゃべり好きのらいちゃん♥大好き♡



もりなが あおい
盛永 葵彩ちゃん
(古保里町) H26.9.28生3歳
歌うことが大好き♡にいにと妹と仲良くしてね!!



たきいし はるま
瀧石 悠馬
(松山町) H27.9.28生2歳
笑顔いっぱい悠馬。男らしくかっこよく成長してね。



ハッピーバースデーに写真を掲載しませんか?

3歳までの子どもの写真を募集しています。

申込期限 誕生月の前月10日 ※10日が休日の場合は前日
申込方法 写真に必要な事項とコメントを添えて、まちづくり推進課まで申し込んでください。申込はメールでも受け付けます。
メール machi03@uto.kumamoto.jp

お詫びと訂正
広報8月号のハッピーバースデーの「菅村美遥」ちゃんのふりがなに誤りがありました。お詫びして訂正いたします。
(正) すがむら みはる **(誤)** すがむら ひはる

食改さんおすすめ No.72 今月のレシピ

苦手なやさいも これで克服

すごもりハンバーグ

材料 (4人分) (1人あたり404kcal, たんぱく質17.6g, 脂質20.3g)

- | | | | |
|-------|---------|-------|-------|
| 合挽き肉 | 200g | <ソース> | |
| たまねぎ | 1/2 個 | みりん | 大さじ 2 |
| にんじん | 1/3 本 | しょうゆ | // |
| しめじ | 1/3 袋 | 砂糖 | // |
| パン粉 | 60g | だし | 100cc |
| しょうゆ | 小さじ 2 | <飾り> | |
| 卵 | 1/2 個 | うずらの卵 | 4 個 |
| マヨネーズ | 大さじ 2 | レタス | 適宜 |
| 塩コショウ | 少々 | ミニトマト | // |
| サラダ油 | 大さじ 1 強 | | |



作り方

- 1 うずらの卵でゆで卵を作る。
- 2 野菜(たまねぎ・にんじん・しめじ)を全部小さく切る。
- 3 ボウルに②と残りの材料を入れて手でよくこねて混ぜ、しっとりまとったら、手で丸めて、真ん中をくぼませる。
- 4 フライパンに油を熱し、並べて焼き、焼き目がついたら裏返し、ふたをして蒸し焼きにする。
- 5 火が通ったらふたを外し、焼き上げる。
- 6 火からおろして半分に切ったうずらの卵をのせる。
- 7 ソースの材料を鍋に入れ一煮立ちさせる。
- 8 飾りの野菜と一緒に盛り合わせソースをかける。



今月の料理担当 親子料理教室参加者のみなさん