

人に元気を!
まちに元気を!

広報

うと

2014

9

No.1033

もくじ

2014 うと地蔵まつり 2・3

タウンピックス 12～14

保健センター告知板 45



2014 うと地蔵まつり

360年も前から続く伝統の夏祭り

8月23・24日、肥後三大夏祭りのひとつ「うと地蔵まつり」が開催され、市街地一帯は子どもたちがたたく鉦の音が響き渡り、多数の露店が立ち並ぶ中、市内外から約12万人が訪れ賑わいました。

うと地蔵まつりの歴史は古く、360年以上前に始まったとされています。23日には、造り物、写真や絵画、木目込人形、陶芸などの展示、円応寺地獄極楽絵図の開帳などでスタート。竹あかりとお地蔵さん工房で彫られたお地蔵さん250体を一堂に集めた船場川界隈の「お地蔵さん横丁」では、前掛けに願いを書いてお地蔵さんに取り付ける「願掛け地蔵」を企画。ステージでは、宇土市民吹奏楽団や自衛隊音楽隊の演奏で訪れた観客を魅了したほか、うとん行長しゃんもダンスを披露するなど会場を沸かせました。また、約3000発の花火が夏の夜空を鮮やかに彩りました。

翌24日には、轟・ひかり・宇土ありあけ保育園の園児によるちびっ子大鼓の演奏や、エンゼル保育園児によるダンス、宇土雨乞い大太鼓保存会青年部と市職員互助会舞踊部が太鼓の演奏にあわせて踊る「新伝承・宇土大太鼓26」を披露。祭りのフィナーレを飾る民踊パレードでは、17団体840人の踊り手が熱気あふれる踊りを披露しました。

【一般の部】 造り物表彰

| アイデア賞 | 技能賞 | 佳作 | 銅賞 | 銀賞・熊日銀賞 | 金賞・熊日金賞 | ダイヤモンド賞 熊日ダイヤモンド賞 | |
|--|---|-----------|---|--|---|---|------------|
| 馬門石作りの船場橋（新町1丁目）、超大型巨人 宇土にあらわる（城之浦1区）、「ハリウッドゴジラ」宇土にあらわれる。（本町3丁目） | 「ハリウッドゴジラ」宇土にあらわれる。（本町3丁目）、馬門石作りの船場橋（新町1丁目）、NHK大河ドラマ秀吉と官兵衛（本町4丁目） | シィ（城之浦1区） | 恐竜（本町1丁目）、天草の夢の大橋（新町1丁目）、軍師、官兵衛の鎧（本町1丁目）、借りぐらしのアリエッティ（本町1丁目）、ふなっしーと遊ぼう。（本町1丁目）、るるるに剣心 くまもんパージョン（本町5丁目）、フナッシー（城之浦1区） | 銀閣寺（本町2丁目）、張り子シリィズNo.3「飾り馬」（本町1丁目）、せんば橋は「船場橋?」「千羽橋?」（本町2丁目）、アオと雪の女王（本町3丁目）、うとイ・ストリー「バスうとライトイヤー」〜無限の彼方へ、さあ行くぞ〜（本町2丁目）、ワニとさい鳥（城之浦2区）、桃太郎（城之浦1区）、今は貴重な黄金うなぎ（新町1丁目）、祝 世界遺産登録「富岡製糸場」（本町1丁目） | 「ハリウッドゴジラ」宇土にあらわれる。（本町3丁目）、馬門石作りの船場橋（新町1丁目）、超大型巨人 宇土にあらわる（城之浦1区）、NHK大河ドラマ秀吉と官兵衛（本町4丁目）、『天正時代にタイムスリップ』東京駅（本町2丁目） | 宇土に舞う 天馬（城之浦1区） 世界のイセエビ（本町4丁目） 神楽台（本町4丁目） | 四神獣（城之浦1区） |

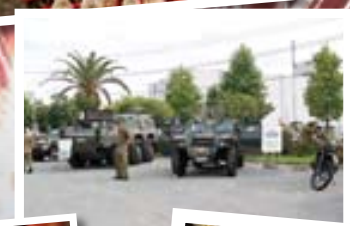

8月24日の夜には、鶴城中出身の高校生が、自主的にゴミ拾いをしてくださいました。祭りの後でたくさんゴミが落ちていたので、拾わずにはいられなかった、と話していました。

地蔵まつりの総仕上げ
8月24・25日の朝から鶴城中の生徒が、本町通りや市役所通り、鶴城中周辺にかけて、地蔵まつりのゴミを片付けるボランティア清掃を行いました。シューズのカップやストロー、割り箸、ペットボトルなどが集まり、生徒たちのおかげで元のきれいな街に戻りました。

- 【協賛各賞】**
(一般の部)
- 宇土ライオンズクラブ賞…………… 8点
 - 宇土ロータリークラブ賞…………… 5点
 - 宇土市商店会賞…………… 7点
 - 宇城青年会議所賞…………… 3点
 - 宇土市料飲旅館業同業組合賞…………… 6点
 - 宇土シテイモール賞…………… 2点
- (子どもの部)**
- 宇土ライオンズクラブ賞…………… 5点
 - 宇土ロータリークラブ賞…………… 5点
 - 宇土市商店会賞…………… 1点
 - パスカワールド賞…………… 2点
 - うとん行長ちゃん賞…………… 1点
- 各賞についての問合せ先**
商工観光課商工観光係
☎1111 (内線2209)

| 三席 | 二席 | 一席 |
|---|--|------------------------------|
| オラフとあこがれのなつ(五色山学童クラブ)、妖怪ウォッチinあみづ(網津保育園)、大王イカの住む深海(肥後っこ保育園) | ご用心あまい言葉とあまいお菓子にご用心(宇土東保育園)、いつまでもきれいにしたいね 僕たち私たちの船場川(ひかり保育園) | 妖怪たちの夏まつり(宇土東学童クラブ・東っ子学童クラブ) |

【子どもの部】

プロという大きな夢に向かって

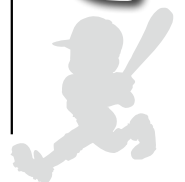

第23回宇土市地蔵まつり

少年野球大会

宇土市からは「宇土リトルファイターズ」「網津少年野球クラブ」「宇土イースターズ」「走湯少年野球クラブ」の4チームが出場し、九州各県の強豪チームと熱戦を繰り広げました。どのチームも全力でプレーしました。

なお、大会の結果は次のとおりです。

優勝 三股ブルースカイ

(宮崎県北諸県郡)

2位 熊本ブルーマーリンズ

(熊本市)

3位 大王谷ファイターズ

(宮崎県日向市)

3位 西原バックス

(沖縄県浦添市)

8月23日から25日にかけて、「宇土市地蔵まつり少年野球九州大会」(宇土市軟式野球連盟主催、角本勝紀会長)が市運動公園グラウンドと立岡総合グラウンドなどで開催され、熊本・福岡・大分・佐賀・鹿児島・宮崎・山口・沖縄の各県から33チームが参加しました。

この大会は、青少年の心身

鍛錬と健全育成、少年野球の技術向上と相互の親睦を深めることを目的として毎年開催されているもので、今年で23回目。

23日の開会式は、選手をはじめ監督や保護者ら約2000人が一堂に集い、立岡総合グラウンドで行われました。

同連盟の角本勝紀会長が「けがをしないように楽しんでプレーをしてください」と

あいさつし、元松茂樹市長は「一生懸命チームワークでプレーしてください。これから

も野球を続けて一人でも多くの人が甲子園でプレーできることを期待しています」と激励。宇土イースターズの河野

伶音くんが、「仲間と共に最後の一球まで頑張ることを誓います」と力強く選手宣誓し開幕しました。



力強い選手宣誓



表彰式の様子

2014 地蔵まつり協賛スポーツ大会

8月から9月にかけて19種目のスポーツ競技が行われ、約5000人も参加者を集め賑わいます。各種目の結果は次のとおりです。

優勝者のみ。順不同 敬称略

- ▽ソフトテニス 【男子の部】 山口・土田（松橋クラブ）【女子の部】 須藤・芝（鶴城中）
- ▽バドミントン 【団体Aランク】 田中工務店 【団体Bランク】 つばさクラブ 【団体Cランク】 美里町バドミントン協会
- ▽ソフトボール 花園地区
- ▽サッカー 台風接近のため中止
- ▽ボウリング 上木正広
- ▽グラウンドゴルフ 【男子の部】 秋吉睦夫（宇土）【女子の部】 原田幸子（宇土）
- ▽弓道 【団体戦一般の部】 宇土Red 【団体戦一般の部】 鬼海ドルフィンズ 【個人戦学生生の部】 東田亜実（第一高校）【個人戦一般の部】 池崎勝利（宇城市）
- ▽剣道 台風接近のため中止
- ▽テニス 【Aクラス】 網中敏泰・吉田小百合（TEAM
- ▽ミニバスケットボール 【男子の部】 人吉ジュニア【女子の部】 嘉島西小
- ▽柔道 【小学生の部3人抜き】 幼児 深水蒼介（深水）、渡邊空河（菊誠館）【1年】 松本芽衣（一心館）、宮崎護大（文政）、岩岡晋平（深水）、中川心（小川）【2年】 坂本幸之助（秀光塾）、天川泰助（秀光塾）、一美杏奈（文政）、田中希空（菊誠館）、山下聖斗（菊誠館）【3年】 今井章太（深水）、
- ▽アーチェリー 【初心者】 藤田叶夢（網津小）【20mw】 篠原大樹（宇土小）【30mw CP】 蘭靖子（佐賀アーチェリー協会）【30mw RC 男子】 石井佑汰（第二高校）【30mw RC 女子】 江原李奈（八代清流高校）【リカーブ成年男子】 田口惣一朗（崇城大学）【リカーブ成年女子】 七田君代（アーチェリー君）【コンパウンドの部】 七田浩（七田電気工事）
- ▽ゲートボール 【第1コート】 石川チーム【第2コート】

嘉悦光十（深水）、林昇衛（深水）、濱田泰生（豊心館）、堀切伶翼（豊心館）【4年】 天川曜裕（秀光塾）、緒方章良（文政）、田方夢羅（文政）、渡邊柔斗（菊誠館）、大江田美紅（文政）【5年】 久原永遠（菊誠館）、濱田美音（一心館）、元山麗（創心館）【中学生の部】 西山中【中学男子】 55kg 【清田空良（富合）】【中学女子】 55kg 【岩見詩（小川）】【中学男子】 65kg 【中村翔（益城）】【中学女子】 55kg 【北川明日香（菊誠館）】【中学男子+65kg】 川口巧浩（下城南）

山村チーム【第3コート】 岩原チーム【第4コート】 磯崎チーム

※バウンドテニス、バレーボールの一部、ミニバレーボール、卓球については、次号以降でお知らせします。



ソフトテニス



ゲートボール



バレーボール



ミニバスケットボール

……ミュージカル「ジュリアおたあ」
宇土市が共同企画!!上演決定!!……

市と劇団わらび座の共同企画「ジュリアおたあ」は、宇

土から全国に発信する歴史再現ミュージカル劇で、全国200カ所で公演が予定されています。

台本には宇土でのシーンや小西行長のことが出所に出ていて、この劇を通して宇土のイメージが新たに作られていくといっても過言ではないかもしれません。

全国で公演される宇土発信の劇をぜひ市民の皆さんにご覧いただきたいと思えます。

一般公演は10月1日(水)午後7時〜と2日(木)午後2時〜市民会館で開催されます。

なお、今年は市内の中学3年生と小学6年生を無料招待します(1日午後2時〜全席・2日午後2時〜1階席)。宇土に縁のあるジュリアおたあの、逆境にもめげず慈愛に満ちた生き方は、未来を担う子どもたちにも大きなインパクトを与えることでしょう。多くの皆さんの観劇をお待ちし

ています。

あらすじ

天下人・徳川家康が一人の女性に問いかける。「なぜあなたはそこまで強く生きてゆけるのだ?」その問いに、ジュリアおたあが自らの半生を語り始める。

秀吉の軍勢によって親や故郷を失った少女おたあは、九州肥後国宇土のキリシタン大名・小西行長のもとで、行長やその妻ジュスタの慈愛を受けて成長していく。しかし心の奥深くでは「なぜ人は苦しみ続けるのか?」と問い続けていた。行長が設立した施薬院(貧しい人々を無料で手当する施設)で働くうち、苦しきとも懸命に生きようとする人々とふれあい、「命の意味」を改めて見つめていく。

やがて関ヶ原の戦に赴くことになった行長は、「国境のない世を作る」という理想と武士の身のはざままで苦しみ迷いながらも前に進んできた人

生をおたあに語る。その言葉はおたあに「生きることの意味」を教え、行長の願いを受け継いで生きようと決意させる。行長が処刑された後、家康に仕える身となったおたあに思いがけない事態が起こる。朝鮮との交流回復のために家康が行った「刷還使」の招聘だった。そんなおたあにはさらなる苦難が待ち受けていた。



東京都神津島村「おたあジュリア頭影碑」

問合せ先 市民会館 ☎0188

ジュリアおたあ役
碓井 涼子



天性の歌声を持ち、わらび座作品で常に主演やヒロインを務める。近年の主な出演作品:「天草四郎」「火の鳥」「鶴姫伝説」「アトム」「おもひでぼるぼる」「小野小町」

小西行長公に育てられた「ジュリアおたあ」(3)
徳川家康との出会いと「ジュリアおたあ」のその後

小西行長が亡くなった後、ジュリアは徳川家康がいる江戸城で奥方などに仕えていました。そこではこつそりとキリスト教の教えを守り城外で慈善活動を行っていたようです。7年後に家康は秀忠に江戸城を任せ駿府城(現在の静岡市)に移りますが、この時ジュリアもいっしょでした。

駿府に来てからジュリアは直接家康のお世話をするようになりましたが、キリスト教の信仰をこつそりと続けていて、また広めることも怠らな

窮乏生活は苦しいとは思わな

いものの、告解やミサができないことを最も悲しんでいたと、資料に残されています。その後1620年には長崎にきていて、キリスト教禁止の強い風潮のなか厳しい生活を強いられて家から家へと渡り歩いています。1622年、大坂での足取りを最後に、その後はどうなったのかわからず、亡くなった年も不明です。

数奇な運命をたどりながらも信仰を貫き、弱者救済を行うなど強い信念のもと人生を全うしたジュリアは、今に生きる私たち現代人に人間とは何か、どのように生きるべきかを教えてくれているように思えます。



東京都神津島村「巨大十字架のモニュメント」

1612年駿府から伊豆の網代に送られ、伊豆の大島・新島を経て神津島へと追放されたのです。ジュリアは島の

ミュージカル



ジュリア おたあ

Julia Ota

祈りの花、凛と咲く。



原画/智内兄助

作 / 鈴木 哲也
演出 / 鈴木 ひがし
作曲 / 甲斐 正人

2014年10月1日(水) 星の部 開演14:00 (開場13:30) 夜の部 開演19:00 (開場18:30) ▶ 10月2日(木) 星の部 開演14:00 (開場13:30)

宇土市民会館大ホール 全席自由 (税込) ▶ 一般:2,000円 ▶ 高校生以下:1,000円
※当日各500円増 ※未就学児の入場はご遠慮します。

主催:宇土市・宇土市教育委員会・NPO法人宇土の文化を考える市民の会 助成:一般財団法人地域創造
後援:熊本県・熊本県教育委員会・熊本日日新聞・朝日新聞・毎日新聞・読売新聞西部本社・西日本新聞・NHK熊本放送局・RKK・TKU・KKT・KAB・FMK

チケット取扱い 宇土市民会館/宇土市役所売店/カメヤ本店/宇土シティモール 宇土マリーナ/熊日プレイガイド/熊本交通センタープレイガイド ローソンチケットLコード:88325

○10月1日の星公演は市内中学3年生と小学6年生の特別優待公演となっております。
○当日のご来場は、電車・バスなどの公共交通機関をご利用ください。



お問い合わせ 宇土市民会館/TEL:0964-22-0188 メール:utobunka@nifty.com

宇土市民会館SDP

障害児通所支援を行っています

福祉課では、障がいのある子ども、成長が緩やかな子どもを対象とした、障害児通所支援の利用申請を受け付けています。利用申請を行うことにより、原則1割の自己負担でサービスを利用することができるようになります。対象者は、障害者手帳を持つ児童だけではなく、主治医の意見書等で早期療育を受けることが望ましいと確認できる児童であれば、申請できます。

◆ 児童発達支援

未就学の児童を対象に、日常生活における基本的動作の指導、自活に必要な知識や技能の付与または集団生活への適応のための訓練を行います。

- ・障がいの特性に応じた支援（言語訓練、コミュニケーション支援等）



◆ 放課後等デイサービス

学校終了後や長期休暇中に生活能力の向上のために必要な訓練、社会との交流の促進など多様なメニューを設け、本人の希望を踏まえたサービスを提供します。

- ・自立した日常生活を営むために必要な訓練、創作的活動、作業活動

◆ 保育所等訪問支援

障害児施設等で指導経験のある児童指導員や保育士が、保育所等を2週間に1回程度訪問し、障がい児や保育所などのスタッフに対し、障がい児が集団生活に適応するための専門的な支援を行います。

- ・障がい児本人に対する支援（集団生活適応のための訓練等）
- ・訪問先施設のスタッフに対する支援（支援方法等の指導等）

障害児通所支援について相談を希望する人は、お気軽にご連絡ください。

問合せ先 福祉課福祉政策係 ☎@1111（内線2812）

子育てについて相談したいことはありませんか？

健康づくり課（保健センター）では、子育ての中で、お子さんの「気になること」や「心配なこと」「育児のしにくさ」などを感じている保護者の相談窓口として、心理士による子育て相談日（毎週金曜日午後：予約制）を設けています。寄せられる相談は、ことばに関することや落ち着きがない・かんしゃくを起こす・兄弟や友だちとトラブルになりやすい、などさまざまです。対応をいっしょに考え、希望する人には発達検査を行って、検査結果をもとに子どもを理解するための具体的なアドバイスもできるようになりました。

※平成24年度延べ利用者52人〈発達検査希望：13人〉

平成25年度延べ利用者85人〈発達検査希望：67人〉

また、家庭と園が子どもを理解して特性に応じた丁寧な関わりをすることで子どもの長所や才能を伸ばすことができます。そこで保健師と心理士が市内の各保育園・幼稚園を年に1～2回（全24回）訪問して子どもの成長を確認し、必要に応じたアドバイスを行っています。

各種相談や検査を希望する人は、お気軽にご連絡ください。

問合せ先 健康づくり課健康指導係 ☎@2300

発達に違いのある子どもたち

市では、平成24年3月に「宇土市第2期障がい者プラン」を策定し、「障がいのある人、ない人にかかわらず だれもがいいきと安心して暮らせるまちづくり」を基本理念としてさまざまな施策に取り組んでいます。

今回は、発達に違いのある子どもたちがいいきと暮らせるまちを目指すため、子どもたちの特性について、市内で子どもの発達支援に取り組んでいるNPO法人「まいすてっぷ」から文章を寄稿していただきました。

周産期医療の目覚ましい発展とともに新生児の死亡率は減少してきたにも関わらず、発達に遅れや障がいを持って生まれてくる子どもたちの数は、社会的認知度が高まるにつれむしろ増加の傾向にあります。自治体の乳幼児健診での指導や、養育者が自主的に専門機関に相談されることも多くなり、早期から療育機関のサービスを受けているお子さんも増えてきました。療育機関は常に満杯で、多くは数カ月から1年以上の待機状態になっているのが現状です。

平成19年に「特別支援教育」が学校教育法に位置づけられてから、支援学校や地域の小学校の支援学級、通級（通常学級に在籍し、必要に応じて個別指導）など、以前にも増して子どもの特性に合わせた選択が出来るよう配慮されてきました。早期療育を受けてきた子どもたちは、個の能力に応じた手厚い支援を求めて、入学時から支援学級を希望する件数も多くなっています。

しかし一方、平成24年12月に文部科学省でまとめられた調査結果では、通常学級に在籍する、知的発達に遅れはないものの、学習面または行動面で困難を示し、特別な教育的支援を必要とする児童生徒の数は、全体の約6.5%を占めると発表されました。この調査には支援学級に在籍する子どもの数は含まれていないので、トータルすれば、いかに多くの子どもたちが特別な教育的支援を必要としているのかを物語っています。

そういった子どもたちは、わざとではないのに叱責を受けたり、なぜ自分だけ理解できないのかわからなかったり、教室の中で周囲との違和感や劣等感に悩み、誰にも相談できずに困っていることも少なくありません。他の人と場面を共有し、気持ちを共感させる中で、通常コミュニケーション能力は自然に発達していきますが、脳機能の若干の違いがそれを阻害してしまい、本人の努力だけでは十分に相手の意図をくみ取れない、どうしても良いかわからないので笑って済ませてしまう、そのような子どもたちもいます。

その反面、脳機能の違いは通常の脳では考えつかない発想や、特定の分野に高い知能を持っていることがあります。世の中を変えてきた発明家や、コンピューターの開発者、私たちに夢と希望を与えてくれる映画監督や俳優、作家など、さまざまな分野で既に活躍している人々もいます。

私たち人間の脳は、あまりに緻密なものへと進化したがために、どの社会においても一定の割合でダメージを受け、働きの違う脳を持って生まれてくるのです。それを誰が担うかは誰にもわからず、また誰のせいでもなく、たまたま誰かが持って生まれてくるものです。その「たまたま」を担ってくれた子どもたちとその家族を、地域の一員として温かく受け入れ、育てていく力を持つ社会こそが、本当の人間社会であると思います。私たちの住む宇土市が、障がいという「違い」があっても、子どもたちが自分の能力を生かして社会貢献できる大人に成長するよう、見守り支援することの出来る地域社会であることを願います。

NPO法人ころこ・コミュニケーションの発達支援 まいすてっぷより発信

健康づくりも兼ねて地域で活動しませんか？

介護予防サポーターを大募集！ (有償ボランティア)



市では、地域の公民館などで、高齢者の皆さんが介護予防に自主的に取り組む「お元気クラブ」を開催しています。その「お元気クラブ」の応援隊として活動する「介護予防サポーター」を大募集します。

介護予防サポーター養成講座を4回すべて受講した人に「認定証」を渡して、介護予防サポーターとして登録し、「お元気クラブ」の皆さんにストレッチ・口腔体操などの介護予防の技術指導を行ってまいります。

【介護予防サポーター養成講座】 (内容は変更する場合があります)

| | 日時 | 内容 |
|----|------------------------|---|
| 1回 | 10月6日(月) 午後2時～午後4時 | 1. 開講式 2. オリエンテーション 3. 講義①「宇土市の現状と介護予防の重要性」 4. 講義②「介護予防サポーターの役割」 5. 体ほぐし「うきうき体操」 6. 運動実技「いきいき毎日ストレッチ」 7. 測定演習「血圧測定・問診票」 |
| 2回 | 10月14日(火) 午後2時～午後4時 | 1. 測定演習「血圧測定・問診票」 2. 体ほぐし「うきうき体操」 3. 運動実技「いきいき毎日ストレッチ・貯筋トレーニング」 4. 講義③「認知症予防」 5. 講義④「尿失禁予防」 |
| 3回 | 10月20日(月) 午後2時～午後4時 | 1. 測定演習「血圧測定・問診票・握力」 2. 講義⑤「口腔ケアの重要性」 3. 体ほぐし「うきうき体操」 4. 運動実技「いきいき毎日ストレッチ・自宅できいき介護予防・貯筋トレーニング」 5. 介護予防実技「基本プログラム」 |
| 4回 | 10月27日(月) 午後2時～午後4時 | 1. 測定演習「血圧測定・問診票・握力」 2. 講義⑥「低栄養予防」 3. 体ほぐし「うきうき体操」 4. 実技演習総おさらい 5. 今後のスケジュール説明 6. 閉講式・認定証授与 |

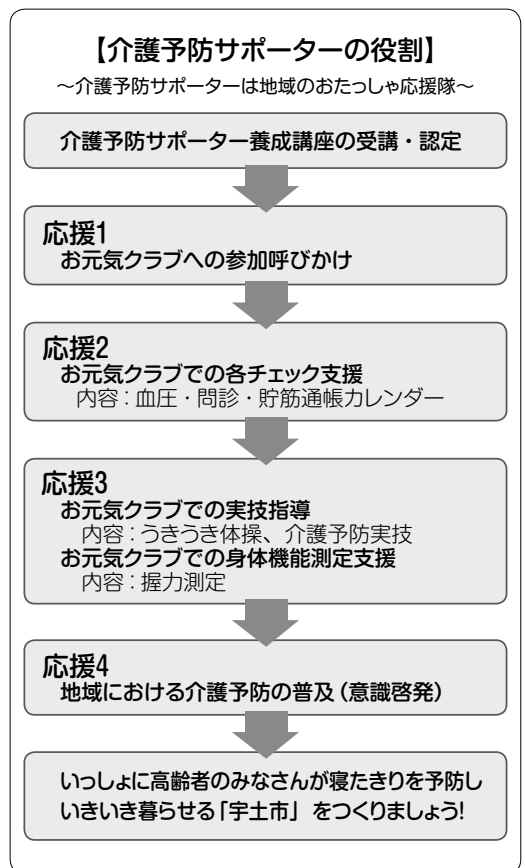

- 対象**
1. 市内在住の人で、介護予防サポーターの活動内容に同意する人
 2. 時間に余裕がある人
 3. 自分で車を運転して、各地区の公民館に出かけることができる人

場所 市役所別館2階講習室(旧勤労青少年ホーム)

受講料 無料

持ってくるもの タオル、飲み物、筆記用具、メガネ(必要な人)

申込方法 福祉課介護高齢者支援係に電話で申込んでください。

その他 ◆動きやすい服装で参加してください。

◆認定証をお渡しした人には、11月と3月にフォローアップ研修を行います。

◆有償ボランティア料として、お元気クラブ1回の支援につき、1,100円の謝礼を支払います。



申込み・問合せ先 福祉課介護高齢者支援係 ☎@1111 (内線2151・2157)

知っておきたい 国民年金

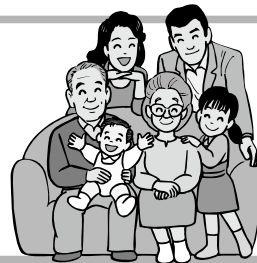

国民年金基金をご存知ですか

■国民年金基金は国民年金に上乗せする公的な個人年金です

老後の年金の増額と合わせて節税対策もバッチリです

国民年金に加入する農業や漁業、自営業の人には、サラリーマンのように報酬に比例した年金がありません。そこで、その差を埋めるために国民年金に上乗せできる公的な年金が国民年金基金です。

国民年金基金に加入できる人！

20歳以上60歳未満の国民年金第1号被保険者の人。60歳以上65歳未満で国民年金に任意加入している人（日本国内に住所を有する人）。ただし、国民年金の保険料の免除や納付猶予の承認を受けている人、農業者年金に加入している人は加入できません。

なお、平成26年4月からは、障害年金受給等で法定免除を受けている人も、引き続き保険料の納付を申し出た人は、加入できるようになりました。

国民年金基金のポイント！

- 年金は終身年金が基本ですので、一生涯受給できます。
- 加入時の掛金は年齢、性別、加入する型と口数で決まり、加入期間が終わるまで変わりません。
- 若い時に加入するほど掛金は安くなります。
- 将来設計に合わせて受け取る年金額を自由に設計できます。
- 掛金は年額816,000円まで全額社会保険料控除の対象となり所得税や住民税が軽減されます。
- 万が一のときは、家族に遺族一時金（非課税）が支給されます（ただし、B型を除く）。
- 受け取る年金は公的年金控除の対象となります。
- 国民年金基金は自分の都合で脱退はできませんが、掛金の一時休止や増口、減口が可能です。

資料請求・相談・問合せ先 ☎0120 (65) 4192

熊本県国民年金基金 ☎096 (387) 2220 熊本市中央区水前寺公園14-22パークビル7F

国民年金保険料の一部免除が承認された人へ

一部保険料を納めないと未納期間になります

国民年金保険料の一部免除（1/4免除、半額免除、3/4免除）が承認された人には、後日残りの3/4、半額、1/4の保険料の納付書が送付されますので、忘れずに必ず納付してください。

この一部の保険料を納めない場合は未納期間となり、老後に受け取る年金（老齢基礎年金）や、障がいや死亡に対する年金（障害基礎年金・遺族基礎年金）を受け取ることができない場合がありますのでご注意ください。

追納制度をご存知ですか？

一部納付期間（一部免除期間）や全額免除期間は、老齢基礎年金の額を計算する場合、定額納付された分と比べて、少ない金額で計算されます。そこで、これらの期間は追納という制度があり、10年以内なら保険料免除等を受けた期間の保険料を納めることができます（一部免除の場合は、一部納付の部分を期限内に納めないと追納することができません）。

追納をすることにより、老齢基礎年金の年金額に参入されます。ただし、当時の保険料に一定の加算が行われる場合があります。

年金事務所 年金相談 ※年金相談は予約制です。

熊本東年金事務所の職員による出張相談を行っています。

■期日 9月18日（木）・10月2日（木）・10月16日（木）
※4月から第1・第3木曜日の2回に変更になりました。

■時間 午前10時～午後3時

■場所 福祉センター 2階会議室

■申込み先 熊本東年金事務所お客様相談室 ☎096 (367) 2503

問合せ先 熊本東年金事務所お客様相談室 ☎096 (367) 2503 保険課国保年金係 ☎21111（内線2164・2167）

みんなで支えよう みんなの社会保障

九州財務局 財政に関する講演会開催

8月22日、福祉センター2階大会議室で、財務省主計局彦谷直克主計官（厚生労働第二担当）の講演会が開催され、市関係者など約70人が参加しました。これは、今年4月に九州財務局と市が包括連携協定を結んだことで今回、初めて開催したものです。元松茂樹市長は「包括連携協定を結び、財務局のノウハウを市に取り入れ、地域活性化につなげていきたい」とあいさつしました。

講演会では、「みんなで支えよう みんなの社会保障」と題し、国の歳出の60%を占めている社会保障（医療・介護・年金・生活保護など）の現状とこれからどうしたら良いのかなどについて話がありました。



講演会の様子



船場川上流で採水

環境、資源の大切さを実感

鶴城中生徒が環境学習

8月8日、鶴城中学校（松本隆一校長）の2年生4人が船場川の水質調査などの体験学習を通して川について学びました。

これは、水質をはじめ騒音や振動などの環境測定を主に扱うニチゴー九州（株）環境分析部（北段原町）が子どもたちに体験から環境問題に意識を持ってもらい、地域社会の環境保護に貢献しようと、毎年実施しているものです。

生徒らは船場川の上流、中流、下流の3地点で測定用の試薬や器具を使い水質や透明度などを測定。その後、同センターに移動し、採取した3地点の水の科学的な分析なども行い、船場川を通して自然環境への理解を深める1日を過ごしました。

お城に想いを馳せながら

宇土城跡体験発掘 開催

8月3日、神馬町にある中世宇土城跡（西岡台）でイベント「宇土城跡体験発掘」が行われました。市では、宇土城跡の史跡整備に向け、城の構造解明を目的とした発掘調査を継続的に行っていて、今回のイベントはその取組みや成果を広く知ってもらうために行ったものです。

城跡全体をめぐる散策と、調査中の現場を掘る体験とを組み合わせた今回のイベントには、市内外から子どもや歴史愛好家たちが訪れ、未解明の歴史や城の構造に想いを馳せました。また発掘作業の体験では、土の中から時折出土する土器に興奮する子どもたちの笑顔が見られました。



発掘調査現場の説明を受ける参加者



フルーツバスケットゲームの様子



参加者全員で記念撮影

自然の中で英語に親しもう!

イングリッシュ・サマー・デイキャンプ

8月21日、県立豊野少年自然の家でイングリッシュ・サマー・デイキャンプが行われました。これは、将来を担う子どもたちが英語を話せるようになりたいと思うきっかけづくりとして、市教育委員会が企画し、今年で4回目になります。

参加した市内の小学生30人は、5人のALT（外国語指導助手）といっしょに、野外でのフルーツバスケットやネイチャーレッスンゲームなどといった英語版の体験や記念品作りを通して、英語に触れ合いました。

参加者は、「自然の名前（山、川、森など）を英語で練習してカルタをしたことが楽しかった。紛らわしくて間違えることがあったが、これを活かして英語の勉強を頑張りたい」「粘土でのアイランドづくりが楽しかった。一人ひとりそれぞれ違いがあったのがよかった」「今日の経験を活かして、もっと英語を話せるようになりたい」などと語り、楽しい夏休みの思い出をつくりました。

将来の宇土市を背負って立つ

子ども議会開催

8月8日、市議会本会議場で「子ども議会」が開催されました。これは、小・中学校の代表者が、身近な問題から自分たちが暮らす地域の諸問題や将来のまちづくりについて、子どもの自由な発想や視点から捉えた質問や意見を発表し、模擬市議会を体験するとともに、市としても子どもたちから出された提案や要望などを、今後の市政運営に活用するために開催したもので、今年で7回目。

この日は、市内小・中学校の代表児童・生徒14人が、子ども議員として登壇。環境問題や人口増加対策などについて質問をし、市執行部が丁寧に答弁しました。子ども議員として参加した児童・生徒は次のとおりです。（敬称略）

龍ひまり（宇土小）、伊豫和奏（宇土小）、建山美空（花園小）、植田健太郎（花園小）、清永恵美（走潟小）、本田舞（緑川小）、村田涼（網津小）、鳩野雄一郎（網田小）、光島巧真（宇土東小）、井上和香（鶴城中）、水浦裕貴（鶴城中）、松下怜斗（住吉中）、村田颯太（網田中）、筑紫萌々子（宇土中）



ハキハキと大きな声で質問



参加者の皆さん

市消防団第5分団が準優勝

第30回熊本県消防操法大会

8月3日人吉スポーツパレス駐車場で第30回熊本県消防操法大会が開催され、市を代表して「小型ポンプの部（26チーム）」に第5分団（網津地区）、「ポンプ車の部（15チーム）」に第7分団（網田地区）が出場し、第5分団が準優勝に輝きました。

この大会は、火災現場を想定した放水による消火活動の操作を行うもので、市民の生命・身体・財産を火災から守るため安全確実、かつ迅速に行動できるよう訓練することを目的に2年に1度行われています。

両分団は、8月6日に市役所を訪れ、市消防団を代表し宮原雄一団長が「選手たちは、3カ月もの厳しい訓練の成果を十二分に発揮し、上位入賞を果たすことができました」と報告。元松茂樹市長は「地域をはじめ各関係者の方々のご支援、ご指導の賜物であり、今回の好成績は、皆さんの力が集結した結果だと思います。選手の皆さん長期間の訓練、本当にお疲れさまでした」と労をねぎらいました。

出場選手（敬称略）

第5分団

山本剛分団長・江副敬士郎・伊藤和範・瀬戸口恭平・古庄貴光・出口真太郎

第7分団

山本豊分団長・園田大樹・鎌守芳寿・大原健治・山本哲郎・谷川繁隆・浜崎仁志



第5分団の皆さん



第7分団の皆さん



築籠太鼓保存会



新伝承宇土太鼓 26

宇土の夏は太鼓で燃える!

第29回宇土大太鼓フェスティバル

8月2日、市民会館で第29回宇土市民夏まつり「宇土大太鼓フェスティバル」が行われ、市内外から大勢の観客が訪れました。今年は、雨のため初めて市民会館での開催となりました。

このフェスティバルは、各地域に残る大太鼓の復興と伝承を目的に市内各地の太鼓団体でつくる宇土大太鼓フェスティバル実行委員会が毎年、行っているものです。

フェスティバルでは保育園児や県内高校和太鼓部、太鼓教室受講者、各地区保存会、宇土天響太鼓（保存会青年部）などによる演奏や踊りが披露され、出場者は勇壮で華麗なバチさばきで太鼓を打ち込み、観客を魅了しました。

また、今回は九州を拠点として活動するプロ太鼓ユニット「壱打」の演奏もあり、観客からは大声援が送られました。エンディングは、宇土雨乞い太鼓の総打ち。出演団体の代表者らが紅白の餅を会場で配り、夏の夜の祭典は幕を閉じました。

このコミュニティ助成事業は、宝くじ社会貢献広報事業費を財源として財団法人自治総合センターが助成決定を行うもので、今後、イベントや

このたび、コミュニティの健全な発展を図ることを目的としたコミュニティ助成事業により、栄町区自治公民館に会議用テーブル2台、折りたたみ椅子10脚、作業用チェア30脚等が整備されました。

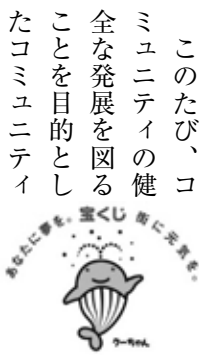

宝くじ助成事業でコミュニティ活動の備品を整備

お知らせ



会議や学習会に活用され、地域のコミュニティの活性化に役立つことが期待されます。
問合せ先 生涯学習課生涯学習係 ☎26510



公民館に整備された備品

在宅介護手当を支給します

市では、福祉の充実のため「在宅介護手当」を支給しています。
対象者 次の条件のいずれかに該当する人を、平成25年9月1日から平成26年8月31日までに在宅で常時介護を行った人（入院、入所、通所サービスなどの利用が1年間通算して120日以内であること）
※要介護者および介護者とも市内在住で住民基本台帳に登

録されている人に限ります。
◆身体障害者手帳の交付を受けている65歳未満の人で、医師判定書により要介護状態にあると認められる人
◆療育手帳A1を所持している人
◆要介護3、要介護4、要介護5の認定を受けている人
手当額 対象者1人につき、年額12万円。要介護3の認定を受けた人は、対象者1人につき、年額6万円。
申請手続 次の書類等を受付窓口にて提出してください。②受給申請書と④医師判定書の用紙は、福祉課にあります。
①印鑑②受給申請書③住民票（世帯全部）④医師判定書（療育手帳所持者と要介護3、4、5の認定を受けている人は不要）⑤療育手帳（療育手帳所持者のみ）
※要介護3、4、5の認定を受けている人の申請は、市から委託している協力機関が代行します。
【宇土・走湯】在宅ケアセンターあさひコート ☎235266
【花園・轟】宇土市地域包括支援センター ☎241555
【緑川・網津・網田】景雅苑 居宅介護支援センター ☎271

010
受付期間 10月1日（水）～10月31日（金）
問合せ先 福祉課福祉政策係 ☎21111（内線2814）
福祉課介護高齢者支援係 ☎21111（内線2155）
電動アシスト自転車購入者への助成を行います
市では、満65歳以上の人が電動アシスト自転車を購入するときの購入費の助成を行っています。
補助を受けることができる人
①申請年度中に満65歳以上になる人
②本人と世帯員に市税などの滞納がないこと
③この事業による助成を受けたことがない世帯に属する人
補助を受けるための要件
①市内の販売店で今年の4月以降に電動アシスト自転車を購入した人、もしくは来年3月までに購入する予定の人
②10月1日（水）開催予定の講習会を受講すること
申請方法
次のものを福祉課へ提出してください。

・補助金交付申請書兼実績報告書
・購入時の領収書
・自転車安全講習会修了証の写し
・防犯登録証の写し
・滞納のない証明書（世帯全員分）
・補助金交付請求書
助成額
購入額の3分の1で、上限2万円。非課税世帯の場合は、上限3万円。
助成対象経費
電動アシスト自転車の自転車本体購入費、防犯登録費用
【講習会日程・場所】
日時 10月1日（水）午前10時～
※雨天の場合は10月7日（火）午前10時からに延期します。
場所 市民体育館
◆9月26日（金）までに、福祉課へ電話予約をお願いします。
◆今年度中に電動アシスト自転車を購入した人は、今年度中に手続が必要です。次年度になると補助が受けられなくなり、注意してください。
問合せ先 福祉課介護高齢者支援係 ☎21111（内線2157）

学校校庭芝生化事業を行いました (鶴城中・走潟小)

平成 25 年度事業において、独立行政法人日本スポーツ振興センターのスポーツ振興くじ（通称：toto）の助成を受けて、鶴城中学校第 2 グラウンド整備が完了しました。内容は、テニスコート 3 面とフットサルコート 1 面を設け人工芝生化を行い、夜間は市民への一般開放を行っています。

一方、平成 24 年度に行った走潟小学校の天然芝生化整備事業も引き続き維持活動事業として肥料代や芝刈り機 2 台に対し助成を受け、現在は青々とした芝生が広がり地域住民や子どもたちに大変好評です。なお、平成 25 年度の助成額は、次のとおりです。

鶴城中学校第 2 グラウンド人工芝生化事業 33,595 千円
走潟小学校天然芝維持活動事業 704 千円

問合せ先 学校教育課施設係 ☎ 6500



スポーツは
育てることができる。



toto の収益は、グラウンドの芝生化、地域スポーツ施設の整備、アスリートの育成等に役立てられています。
© 株式会社日本の購入又は譲り受けは法律で禁じられていて、私営金も受け取れません。運営・販売 独立行政法人日本スポーツ振興センター www.toto-dream.com

農地が30アールから買える ようになりました！

農地法では、農地の売買・贈与・貸借等は原則として経営面積が50アール以上となっていました。農地法の改正により、農業委員会の判断で下限面積「別段の面積」を設定できるようにしました。

この改正を受け、農業委員会定例総会で農地の下限面積「別段の面積」を30アール

(三千平方メートル)に設定しました(許可後は3年間の耕作等が条件)。

この改正は、平成27年1月1日から施行します。

※詳しくは問い合わせください。

問合せ先 農業委員会事務局

☎ 1111 (内線2331)

熊本シエイクアウト訓練

【みんなで参加しよう！】

11月5日(水) 午前10時

災害対応の基本となる「自助」の強化を図るため、県が県民参加型の地震対応訓練「熊本シエイクアウト訓練」を実施します。

この訓練は、県民が、災害から身を守るための日頃の備えと災害発生時の初動対応に係る知識やとっさの行動を身に付けるとともに、合わせて事前学習等を行うことで、防災意識の醸成を図るものです。

参加対象 県民(個人)、学校、企業、自治会(自主防災組織)

等

訓練内容 訓練当日、所定の

時間に、防災行政無線で訓練

の開始をお知らせしますので、

一斉に地震発生時の安全行動

(※注)をとってください。

(※注)「姿勢を低くする」↓

「頭や身体を守る」↓「揺れ

がおさまるまで待つ」(訓練

所要時間:約1分間)

※県は、午前10時15分から熊

本シエイクアウト訓練を行います

ので、そのときに R K K

ラジオと熊本防災行政無線メ

ールで訓練開始のお知らせが入りますが、宇土市では午前10時から訓練を行います。

参加申込方法 県専用ホーム

ページ(熊本シエイクアウト

で検索)または申込用紙

(市ホームページに掲載して

います)

※災害等が発生した場合は、

状況によっては訓練中止とな

ります。

問合せ先 危機管理課危機管

理係 ☎ 1111 (内線2241)

～総合計画後期基本計画策定～

「元気な宇土市」を目指して

“あなたの意見”をお寄せください！

【市の将来像】

みんなでつくろう 元気な宇土市！

【まちづくりの柱】

1. みんなが安心! (生活・環境)
暮らしを守り自然を守るまちづくり
2. みんなが元気! (保健・福祉・医療)
健康で安らぎのあるまちづくり
3. みんなが豊か! (産業・経済)
豊かで活気あふれるまちづくり
4. みんなが便利! (都市基盤)
快適な生活を支えるまちづくり
5. みんなが育む! (教育・文化)
伝統と学びに感謝のまちづくり

【地区の将来像】

- 宇土地区 人集うやすらぎの城下町
- 花園地区 桜が満開、笑顔も満開、人もくらしも咲き誇る
- 轟 地区 名水育む歴史文化と農業振興のまち
- 走潟地区 美しい都市型農村の創造
- 緑川地区 豊かな自然と人情あふれるまち
- 網津地区 ほっとできる アジサイ・ほたるの里
- 網田地区 地域力(住民力、地域資源力、環境力)を活かした、新しいまち

みんなで実現するまちづくり(協働・行財政運営)

〈キリトリ線〉

郵便はがき

8 6 9 0 4 9 0

料金受取人払郵便

熊本北局承認

2363

宇土市浦田町51番地
宇土市役所
企画課 行

差出有効期間
平成27年3月31日まで
切手を貼らずに
このままお出し
ください。



はじめにこのハガキに回答される方にお尋ねします。
該当する番号を○で囲んでください。

■問 あなたのお住まいの地区は?

- | | | | |
|------|------|------|------|
| 1 宇土 | 2 花園 | 3 轟 | 4 走潟 |
| 5 緑川 | 6 網津 | 7 網田 | |

■問 あなたの性別は?

- | | |
|------|------|
| 1 男性 | 2 女性 |
|------|------|

■問 あなたの年齢は?

- | | | | |
|---------|-------|---------|-------|
| 1 19歳以下 | 2 20代 | 3 30代 | 4 40代 |
| 5 50代 | 6 60代 | 7 70歳以上 | |

キリトリ線

今年度、市では「総合計画後期基本計画」(計画期間は平成27年度から30年度)の策定を行います。

総合計画後期基本計画とは、市の将来像である「みんなでつくろう元気な宇土市!」の実現を目指し、私たちの宇土市を「住みたい」「住んで良かった」「住み続けたい」まちにするための方向性を示すものです。

今回の基本計画策定にあたって、市の将来像と地区の将来像の実現に向けて、今後どのような施策に取り組んでいくべきなのか、市民の皆さんのご意見・ご提言を出来るだけ取り入れて策定したいと考えています。

率直なご意見・ご提案をお寄せください。

【提出方法】

左記のハガキ部分を切り取り、裏面にご意見・ご提案を記入して、投函するか(切手は不要です)、FAXまたはメールでご意見・ご提案をお寄せください。

【募集期限】

10月15日(水)

【問合せ先】

企画課企画政策係 ☎@1111 (内線2221)

FAX @4140

メール : kikaku01@city.uto.lg.jp

サルの出没に

注意してください

最近、市内周辺からサルの出没情報が寄せられています。人への被害は報告されていますが、もし、見かけたら次のことに注意してください。

1 サルに近づかない（目を合わせない）。

基本的にはサルの方から人に向かってくることはありませんが、むやみに挑発しないでください。

2 食べ物を与えない。

見えるところに食べ物を置かない。エサが手に入りやすいと居ついてしまいます。

3 戸締りをきちんとする。

二階の窓からも家屋の中に侵入することもあるので、十分注意してください。

4 襲つてきそうになったら、石などを拾って投げるまねをする。

鳴り物や棒等で追い払ってください。

注意

野生のサルは、メスを中心とした数十頭単位の群れで、主に森林内で生息しています。オスは他の群れに移動するた

めに、単独または少数で行動することがあります。こうしたオスが「はぐれサル」と呼ばれ、その一部が人の生活圏に出没することがあります。

野生のサルであれば、通常、移動して山に帰っていきます。しかし、エサを与えると、人の生活圏から去らなくなってしまう可能性があります。人に慣れ、農作物を荒らしたり、子ども等を襲う場合が考えられますので絶対にエサを与えないでください。

問合せ先 農林水産課林務水産係 ☎1111（内線2315）

松橋東支援学校

「学校公開週間」

松橋東支援学校の教育や子どもたちのことを地域の人に知ってもらうために授業を公開します。多くの皆さんの参観をお待ちしています。

期日 9月22日（月）・24日

（水）・25日（木）

時間 午前9時45分～午前10時30分（小学部・中学部）、午前11時～午前11時45分（幼稚部）

場所 県立松橋東支援学校
問合せ先 県立松橋東支援学校教頭市原 ☎321726

警察で相談を受け付けています

警察は、犯罪等の未然防止に関する相談その他県民の安全と平穏についての相談に応じています。「#9110」は、携帯電話からも利用可能ですが、ダイヤル回線の電話、一部のIP電話は利用できないため、その場合は☎096(383)9110におかけください。相談電話の通話料は有料です。

警察署でも各種の相談に応じています。110番は、事件・事故等を緊急通報する専用ダイヤルで、通報を受ける人と直ぐに警察官やパトカーが現場に急行する仕組みになっています。緊急でない相談事を110番すると、緊急の事件や事故への対応が遅れる原因になってしまいます。

問合せ先 宇城警察署 ☎330110



県警察への相談や情報提供などはこちらへ

| 相談窓口(電話) | 担当課 | 相談内容 | 電話 |
|---------------------|---------|------------------------------------|---|
| 警察安全相談室 | 広報県民課 | 警察に対する各種相談 | #9110 (プッシュ回線)、☎096 (383) 9110 |
| 宇城警察署 | 総務課 | 警察に対する各種相談 | ☎330110 |
| 県警HP「[けんけいメールボックス]」 | 広報県民課 | 警察に対する電子メールでの各種相談 | 県警HPのメール用フォームから送信 |
| 振り込め詐欺相談ホットライン | 生活安全企画課 | 振り込め詐欺の相談 | ☎096 (381) 2567 |
| 肥後っ子テレホン | 少年課 | 少年に関する悩みごとなどの相談 | ☎096 (384) 4976、☎0120 (02) 4976 |
| 悪質商法110番 | 生活環境課 | 悪質商法・廃棄物に関する情報・相談 | ☎096 (385) 1110 |
| 犯罪被害者支援室 | 広報県民課 | 犯罪被害者支援に関する相談 | ☎096 (381) 0110 (内線2193～2195) |
| レディース110番 | 捜査第一課 | 性犯罪被害者の悩み・相談 | ☎0120 (8343) 81 ☎096 (384) 1254 (携帯電話の人) |
| 痴漢被害等相談 | 地域課 | 電車・駅構内での痴漢に関する相談 | ☎096 (352) 4887 |
| 暴力追放相談電話 | 組織犯罪対策課 | 暴力団が関係する事件・トラブルに関する相談 | ☎096 (384) 0110 |
| 拳銃、覚醒剤相談電話 | 組織犯罪対策課 | 拳銃・覚醒剤に関する情報・相談 | ☎096 (384) 4444 |
| 極左110番 | 警備第一課 | 極左暴力集団(過激派)に関する情報・相談 | ☎096 (384) 8110 |
| 運転免許・運転免許試験関係案内 | 運転免許課 | 免許関係手続き、高齢者講習・違反者講習受講案内、運転免許試験の案内等 | ☎096(233)0110(運転免許課) ☎096(233)0116(運転免許試験課) ☎096(233)2221(音声案内) |
| 交通情報案内 | 交通規制課 | 交通傷害・交通渋滞情報案内 | ☎096(381)0110(内線5005) ☎050(3369)6643(日本道路交通情報センター) |

子育て世帯臨時特例給付金の受付は9月30日までです!!

子育て世帯臨時特例給付金の対象と思われる人には申請書を発送し、申請受付を行っています。申請が済んでない人は、9月30日までに手続きをしてください。
子育て世帯臨時特例給付金は

4月からの消費税率の引上げに伴い、子育て世帯の家計への負担を減らし、消費の下の支えを図るために、児童手当を受給している人に「子育て世帯臨時特例給付金」を1回限り支給します。

支給対象者 次のどちらの要件も満たす人

- ①平成26年1月分の児童手当・特例給付を受給
 - ②平成25年の所得が児童手当の所得制限限度額未満
- ※特例給付とは、児童1人当たり月額5000円を支給していることをいいます。

対象児童 支給対象者の平成26年1月分の児童手当・特例給付の対象となる児童

ただし、「臨時福祉給付金」の対象となる児童や生活保護

制度の被保護者にあたる児童は対象外です。

※注意点

- ①平成26年1月1日に生まれた児童は、平成26年2月分の児童手当・特例給付の対象となっていない場合は、対象児童に含まれません。

- ②児童手当・特例給付の対象児童であれば、子育て世帯臨時特例給付金の申請・支給時に中学校を卒業している場合であっても、対象児童に含まれます。

- ③平成26年1月1日以後に亡くなられた児童は対象外です。
- 支給額** 対象児童1人につき1万円

申請方法 宇土市が申請先となる人には、子育て支援課から申請書をお送りしていますので、受付期限までに申請してください。郵送による提出も可能です。※郵送する場合は、記入・押印もれや添付書類の不足等がないようお願いいたします。

受付窓口 子育て支援課（本庁1階）午前8時30分～午後5時15分※平成26年1月1日時点で住民票が宇土市にある人が対象です。

受付期限 9月30日（火）※

土日祝日を除く
提出書類 申請書※公務員の方は職場から交付された申請書と児童手当受給状況証明書
 を提出してください。

※受取方法に児童手当の振込口座と異なる口座を指定する場合は次の書類が必要です。
本人確認書類（住民基本台帳カード、運転免許証、旅券等の写し）
指定した口座が確認できる書類（通帳またはキャッシュカードの写し）

注意

①原則として、申請期間外の申請や平成26年1月1日時点で宇土市に住民票がない人の申請は受け付けることができません。宇土市以外が申請先となる人は、その市区町村に問い合わせるか、ホームページなどで確認するようにしてください。

②「臨時福祉給付金」の対象となる場合は、別途、申請が必要ですが。

問合せ先 子育て支援課子育て支援係 ☎1111（内線2813・2822）F869-0492 浦田町51 制度に関すること・厚生労働省相談窓口 ☎0570（037）192

♪ちょっと拝見♪あなたの街のお元気クラブ

今回は佐野公民館「お元気クラブ」を紹介します。

佐野公民館では、毎月第2木曜日に開催しています。サポーターさんは頼りになる地元の人3人で、毎回楽しく笑い声が絶えません。皆さんの交流も盛んに行っています。

お元気クラブは誰でも自由に参加することができます。

お住まいの地区で開催されていない、または健康に対して興味のある人はぜひ問い合わせください。



ストレッチの合間に会話も弾みます



今日も皆で盛り上がり、元気になりました

問合せ先
 福祉課介護高齢者支援係 ☎1111（内線2151）

医療法人社団 金森会 あさひコート ☎235211
 医療法人社団 小田会 景雅苑 ☎271010

臨時福祉給付金の申請はお済みですか？

臨時福祉給付金は、対象と思われる人には申請書を発送し、9月30日まで申請受付を行っています。

給付対象者は、市民税（均等割）が課税されていない人ですが、課税されている人に扶養されている場合は対象となりません。

申請先 基準日（平成26年1月1日）に住民登録がされている市町村

申請方法 申請書と必要書類（本人確認書類と受取口座の通帳の写し等）を添付して同封の返信用封筒で郵送するか、受付窓口へ必要書類を持参し、手続きをしてください。

受付窓口 市役所5階第2会議室

受付期限 9月30日（火）※土日祝日を除く

受付時間 午前8時30分～午後5時15分

問合せ先 申請方法に関する

こと…臨時福祉給付金窓口 ☎ 261616162、福祉課福祉政策係 ☎ 1111（内線2814） 制度に関する

ること…厚生労働省給付金専用ダイヤル ☎ 0570（037）192

吹付けアスベストに関する調査にご協力をお願いします

県では、アスベスト問題への対応として、健康相談窓口、建築資材等分野ごとの相談窓口の設置や建築物の解体時の指導等を行っています。

今回、建築物のアスベスト除去対策を推進するため、8月から12月の予定で、対象建築物の所有者等の皆さんに対し、アンケート調査を行います。アンケートが届いたら、ご協力をお願いします（なお、この調査に関連して特定の業者の紹介等は、一切行いません）。

対象建築物 戸建て住宅以外の鉄骨造や鉄筋コンクリート造等の建築物

問合せ先 県建築課建築物安全推進室 ☎ 096（333）2535



温故知新 ～うと学だより～

「第3回 誇り高き“宇土御獅子舞”の伝統」

江戸時代から続く獅子舞 激しく鳴り響くドラや太鼓のリズムに合わせてダイナミックに舞う宇土の御獅子舞。まるで生きているかのように舞うその姿は、昔も今も見る人を魅了します。270年以上の歴史があり、今年も10月19日の西岡神宮例大祭の日に披露されます。

由来 1740（元文5）年、宇土藩五代藩主・細川興文公が家臣を長崎に遣わし、中国伝来の獅子舞の型を研究させ、さまざまな工夫を加えて完成させたのが始まりと伝えられています。このとき、本町一丁目の若者たちに「御獅子組」の称号が与えられ、現在も当時のままの舞いの形で受け継がれています。1961（昭和36）年、県の無形民俗文化財に指定されました。

獅子の特徴 宇土御獅子舞は雄と雌のペアで、一頭につき前と後ろに一人ずつ計二人が中に入ります。その姿は堂々たるもので、角が二本あるのが雄で、一本のものが雌です。また、他地域の獅子頭衣装は、風呂敷のような布がほとんどですが、宇土の獅子舞のものは生地が厚いため重厚感があります。獅子頭とあわせて約30kgと大変重いことから、1回の舞方だけでかなり体力を消耗します。

なぜ「御」がつくのか 殿様が思いついた獅子舞なので「御」の字がつくという説や、御獅子組は町人ですが、祭りの当日だけは武士扱いであり、武士が舞うという意味から「御」の字がつくとの説もあります。祭り当日、武士と御獅子組がぶつかった時、御獅子組の人が武士に「無礼者」と言ったというエピソードもあります。

昔は本町一丁目の長男だけだった 御獅子組に加入できるのは、かつては本町一丁目の長男ないし家督相続者だけでした。しかし、人手不足のため、現在は他の町に住む人たちも獅子組に加入できるようになりました。御獅子組を卒業したあとは、祭り全体の責任者である「警固」へ、さらに警固長まで務めた人は「保存会」に移ります。このように上下関係がしっかりした組織だからこそ、現在まで継承されてきたともいえるでしょう。

獅子舞が行われる日 基本的には毎年10月19日に行われる西岡神宮例大祭の日だけです。現在も多くの人で賑わいますが、昔はそれ以上の賑わいだったようです。今から95年前の1919（大正8）年の新聞記事によれば、18日の祭前夜、夕刻を過ぎると町中が不夜城と化し、祭り当日は沸き返るばかりの大賑わいだったと報じています。

伝統を守り受け継ぐ 古くからの伝統芸能が各地で衰退するなか、宇土御獅子舞は270年以上も受け継がれてきました。まさに獅子舞に携わる人々の誇りと情熱が、江戸時代以来の伝統を支えてきたといえます。今年もその雄姿をぜひご覧ください。



宇土御獅子舞（西岡神宮）

平成 27 年 4 月から 「子ども・子育て支援新制度」 が始まります!



平成 24 年 8 月に成立した「子ども・子育て関連 3 法」に基づき、幼児期の学校教育や保育、地域の子育て支援の量の拡充や質の向上を進めていく「子ども・子育て支援新制度」が平成 27 年 4 月からスタートする予定です。

【子ども・子育て支援新制度とは？】

①認定こども園、幼稚園、保育所を通じた共通の給付（施設型給付）および小規模保育等への給付（地域型保育給付）の創設

施設型給付：認定こども園、幼稚園、保育所それぞれに財政措置されている施設運営のための給付が一本化されます。

地域型保育給付：家庭的保育や小規模保育、事業所内保育など地域の実態に応じた事業が実施され、都市部における待機児童解消とともに、子どもの数が減少傾向にある地域における保育機能の確保に対応します。

②認定こども園制度の改善

認定こども園について、認可・監督指導を一本化し、学校および児童福祉施設として法的に位置づけます。

認定こども園：幼稚園の機能と保育所の機能を備え、認定基準を満たす施設。

③地域の実情に応じた子ども・子育て支援（地域子育て支援拠点、放課後児童クラブなど）の充実

【宇土市では】

「子ども・子育て支援新制度」スタートに向けて、子ども・子育て会議を設置し、新制度への円滑な移行ができるよう各種基準の制定など必要な準備を進めながら、宇土市のニーズ調査をもとに「子ども・子育て支援事業計画」の策定を実施していきます。

【新制度の流れ】

認定こども園・幼稚園・保育所等の利用を希望する保護者の人に、利用のための認定の申請をしてもらいます。新制度では、3つの区分の認定に応じて、利用先が決まっていきます。

手続きはこれまでの時期や流れが大きく異なるものではありません。具体的な手続き方法については、決定次第お知らせします。

| 認定区分 | | 内容 | 利用先 |
|------|------------|--|------------------------|
| 1号認定 | 教育標準時間認定 | お子さんが満3歳以上で、教育を希望する場合 | 幼稚園 認定こども園 |
| 2号認定 | 満3歳以上・保育認定 | お子さんが満3歳以上で、「保育の必要な事由」に該当し、保育所等での保育を希望する場合 | 保育所 認定こども園 |
| 3号認定 | 満3歳未満・保育認定 | お子さんが満3歳未満で、「保育の必要な事由」に該当し、保育所等での保育を希望する場合 | 保育所 認定こども園 地域型保育 |

【新制度の利用にかかる保育料は？】

新制度のさまざまな支援にかかる保育料の額は、現行の負担水準や保護者の所得に応じて、国が今後定める基準を上限として、市が定めることとなります。

問合せ先 子育て支援課子育て支援係 ☎ 1111（内線 2813・2822）



申込み・問合せ先 まちづく
り推進課情報支援係 ☎ 11
11 (内線 2206)

配布予定 11月下旬～12月上
旬

・ミニ知識としての統計情報
市町村別主要統計、中央官
庁、県内公共施設、各種早見
表など

・コンパクトに書ける予定表
書籍用語、晴雨表 (過去5
年間)

価格 470円 (消費税込)

内容
ぜひこの機会に申込みくださ
い。電話での申込みも受付け
ています。

申込み、お忘れではないですか?
2015年版
市民手帳の予約受付中
コンパクトなメモ帳として
だけではなく、市の窓口での
手続き関係や市内各種イベン
トなどの生活情報が掲載され
ていて、お仕事やレジャーに
欠かせない1冊です。現在予
約を受け付けていますので、

シリーズ
私たちと人権
— 47 —

同和問題

「同和問題」とは

日本社会の歴史的発展過程で形づくられた身分的差別により今日においても、同和地区・被差別部落に生まれたまたは住んでいるという理由だけで、根拠のない言い伝えや偏見によって差別され、すべての国民に保障されているはずの基本的な人権が、完全には保障されていないという重大な人権問題です。

●もし、あなたが、自分の生まれたところや住んでいる (住んでいた) ところを理由に差別を受けたら、どう思いますか?

Q どんな課題がありますか?

- ①結婚や就職の際に、出身地等を理由に差別を受けること
本人の人柄や能力とは関係のない出身地等を理由に差別が起きている。
- ②インターネット上での差別表現や差別情報の掲載
匿名性を悪用した誹謗中傷する差別的書き込みや情報の掲載が問題となっている。
- ③不動産売買等における「土地差別」
都市開発、マンション建設や不動産売買において「土地差別」が報告されている。

●わたしたちにできることは?

同和問題について、正しく理解し、迷信や世間体等に左右されない人権感覚を身につけましょう。

現在もなお部落差別が残されているのは、同和問題について正しく学んでいないことが大きな要因です。正しく理解していないと、誤った情報や不確かな情報によって予断・偏見をもってしまうことにつながります。「寝た子を起すな」では、差別を次の世代に残すことになります。

(県人権センター啓発資料から一部抜粋)

問合せ先 生涯学習課生涯学習係 ☎ 6510

家庭教育シリーズ 59

小学生編
(低学年～中学年)

人生で大切なことは、自然の中で学んだ。

テレビやテレビゲームなど屋内の遊びが増え、自然の中で遊ぶことが少なくなっています。野外で遊ぶことをすすめたり、実際に自然の中に連れだしたりして、動植物や自然とふれあう楽しさに気づかせましょう。地域の自然に親しむ活動に家族ぐるみで参加したり、時には親から離して子ども一人で参加させましょう。

自然の中で遊ぶことで、驚きや感動を体験し豊かな感性をはぐくむとともに、自然や環境を大事にする心や忍耐することの大切さなどを学びます。

“子どもは自然の中で遊ばせる”

(文部科学省「家庭教育手帳 小学生(低学年～中学年)編」から抜粋)

問合せ先 生涯学習課生涯学習係 ☎ 6510

宇土市議会議員選挙

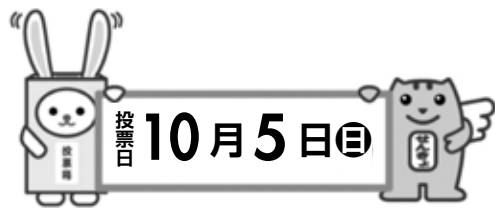

放置傘を撤去します

市役所庁舎内の置き傘用スペース確保と美観確保の為に傘立てを整理します。

放置されている傘の所有者の人は、撤去予定日までに引き取ってください。

引き取りがなく、所有者が不明の傘は、遺失物法に基づき警察署へ提出します。それでも不明の場合は、処分しますので、ご容赦ください。

撤去予定日 9月26日(金)

問合せ先 財政課契約管財係
☎1111 (内線2236)

宇土市事業リフォームを開催!傍聴に来ませんか?

市民の皆さんといっしょに、市の事業をより良いものにバージョンアップ!!

事業リフォームとは?

市が行っている事業を対象に、公募を含めた外部委員で組織する「宇土市事業リフォーム市民会議」で、事業の必要性や実施主体の見直し、実施方法の改善などについて協議するもので、今年度の事業リフォームは、第1期市長マニフェスト効果検証と位置づけ、マニフェスト達成にむけて4年間で取り組んだ市の事業を対象に実施します。

目的

- [1] 市民目線(外部委員)での評価・見直し・改善(現状のやり方でよいか、より良い方法が他にないか、市役所内部の考え方と市民の考え方に温度差がないか等)を行うこと。
- [2] 事務事業を再編整理することにより、予算の効率的・効果的な活用を図ること。
- [3] 市民参加の事業リフォームを行うことで、市民の皆さんに行政活動に関心をもっていただく機会とすること。

実施方法

A班・B班の2班体制(外部委員各6人)で各5事業、合計10事業に対してリフォームを行います。

《リフォームの流れ(1事業60分)》

- [1] 市職員による事業説明(15分程度)
- [2] 質疑・議論(25分程度)
- [3] 事業を「不要(廃止)」「改善して市で実施」「現行どおり市で実施」「規模を拡大して市で実施」の4区分で評価(15分程度)
- [4] 評価後のレビュー(委員からの改善方法の提案)(5分程度)

対象事業

第1期市長マニフェスト達成のために取り組んだ64事業のうち10事業について実施します。

《リフォーム対象一覧》

| 期日 | 時間 | A班(市役所別館2階講習室) | | B班(福祉センター2階会議室) | |
|---------------|-------------|----------------|--------------------|-----------------|-----------------------------------|
| | | 担当課 | 事業名 | 担当課 | 事業名 |
| 10月9日 (木) | 18:30~19:30 | まちづくり推進課 | ・まちづくり活動支援事業 | 総務課 | ・民間企業への職員派遣 |
| | 19:40~20:40 | 学校教育課 | ・大学・専門学校等奨学金 | 土木課 | ・公共的道路等にかかる原材料支給事業 |
| 10月11日 (土) | 16:30~17:30 | 企画課 | ・コミュニティバス・ミニバス運行事業 | 商工観光課 | ・公共サイン事業 |
| | 17:40~18:40 | 福祉課 | ・電動アシスト自転車購入費助成事業 | 農林水産課 | ・農業・漁業経営者のためのアドバイザー制度導入と専門職員の配置事業 |
| | 18:50~19:50 | 税務課 | ・新築家屋に対する固定資産税の減免 | 農林水産課 農業委員会 | ・耕作放棄地解消緊急対策事業 |

傍聴する人へ

- 傍聴の事前申込みは不要です。都合の良い時間にお越しください。
- 車で来る場合は、市役所玄関前駐車場、または、市役所裏市民駐車場を利用してください。
- 会場が2箇所に分かれています。それぞれの会場入口前で資料を取り入室してください。
※案内係を福祉センター1階に配置していますので、不明な点はそちらで確認してください。
- 会場内での飲食や喫煙はご遠慮ください。また、写真撮影、録画、録音等は出来ませんのでご了承ください。
※その他、傍聴にあたってのお願い事項は、当日配布する資料をご覧ください。

問合せ先 企画課企画政策係 ☎1111 (内線 2221)



環境 シリーズ Vol.6



野焼きは禁止されています

「洗濯物に臭いがついて困る」「悪臭により気分が悪くなった」「煙が部屋に入るので窓を開けられない」「近所で草木を燃やして煙たい」など苦情が寄せられています。ごみは燃やすと煙や悪臭による住民間のトラブルや生活環境の悪化の原因となります。

また、火事の原因となる場合もあり、先日も、野焼きを原因とする小火が発生しています。家庭から出たごみや剪定した草木は、自宅で燃やさずに、ごみ出しのルールに従って処理しましょう。

火事の原因

煙の害

悪臭



罰則があります

廃棄物の野焼き行為禁止に違反した場合は、5年以下の懲役もしくは1,000万円以下の罰金、またはその両方が科せられることがあります。

例外的に、どんどやなどの伝統行事や農林水産業を営むために必要なものは、認められていますが、近くの人たちの迷惑にならないよう焼却の時間や風向きなどを考慮するようお願いいたします。

活用してください！環境にやさしい補助制度

●太陽熱温水器設置費補助金

住宅用の太陽熱温水器設置に対する補助金を交付します。

(補助内容)

補助金の額は、補助対象経費の5分の1の額とし、上限は50,000円です。補助金は、市内で利用できる商品券を発行します。また、補助額に1,000円未満の端数が生じたときは切り捨てます。

●太陽光発電システム設置費補助金

太陽光エネルギーを、市民が積極的に利活用したまちづくりを進めるために、住宅用太陽光発電システムを設置する人に対し補助金を交付します。

補助金の交付対象者は、市内に居住または居住を予定する人で、市の区域内の既存住宅および新築住宅（店舗等との併用住宅を含む）に発電システムを設置する人です。

(補助内容)

1住宅あたり60,000円とします。ただし、市内に本店、支店、営業所等を置く事業者が設置工事を施工する場合は、さらに60,000円の商品券を補助します。



●合併浄化槽設置整備事業

下水道認可区域外にお住まいの人で、自宅に合併浄化槽を設置する人へ補助金を交付します。今年度から、くみ取便所や単独浄化槽から合併浄化槽へ転換する場合に、設置費だけではなく、処分費等にかかる費用も上乗せし補助しています。

(例1) くみ取便所から合併浄化槽(5人槽)へ転換した場合

設置費332,000円+転換費166,000円=498,000円(上限額)

(例2) 単独浄化槽から合併浄化槽(5人槽)へ転換した場合

設置費332,000円+転換費256,000円=588,000円(上限額)

※これらの補助金はすべて、設置前の申請が必要です。また、詳しい内容については問い合せください。

問合せ先 環境交通課環境交通係 ☎ 1111 (内線 2821、2823、2827)

募集・催し

家族介護教室でAEDの使い方を学びませんか

日時 9月20日(土) 午前10時30分～午前11時30分

場所 ケアセンターみどりかわ

内容 くあなたが一番大切な人を救えますか

「AEDの使い方を知りたい」などの声に応え、「応急手当」【AEDの使い方】について見て、触れて、体験できる講習会を開催します。もしもの時のために、地域でいっしょに学びませんか。参加費は無料です。多くの皆さんの参加をお待ちしています。

また、当日は、今年で10回目を迎えた「みどりかわケアセンターの感謝祭」も開催されていますのでお気軽に参加してください。ご不明な点などあればご連絡ください。

問合せ先 福祉課介護高齢者支援係 ☎1111 (内線2157) 景雅苑居宅介護支援センター ☎1010 ケアセンターみどりかわ ☎755

「夏の節電キャンペーン」大募集!

県では、「くまもと県民節電所」サイトを活用し、更なる県民の節電意識の向上、節電への積極的な参加を促進するため、「熊本県夏の節電キャンペーン」を開催しています。体調に気をつけながら、節電に取り組んで、ぜひキャンペーンに応募してください。

参加対象 節電所サイトに登録している県内の家庭(今からでも登録できます)

参加方法 ①体調に気をつけながら、8月、9月に自主的、積極的に節電を実施②登録が済んでない人は、くまもと県民節電所サイトに会員登録録※会員登録が済んでいる人は、再度の会員登録は不要③「電気ご使用量のお知らせ」(九州電力発行)の平成26年8月分、9月分を用意④平成26年8月分、9月分の電気使用量と前年8月分、9月分の電気使用量を「くまもと県民節電所サイト」に入力(10月20日まで)

※①～④全て実施することで、このキャンペーンへの参加と

します。

参加特典 平成26年8月、9月の合計電気使用量が、前年8月、9月の合計電気使用量よりも削減できた家庭を対象に抽選を行い、当選者には県産品を進呈します。1万円分相当を10組、5千円分相当を40組に進呈する予定です。

参加期限 10月20日(月)

問合せ先 県エネルギー政策課 ☎096(333)2320

平成27年度鹿児島障害者能力開発校訓練生募集

職業能力開発促進法に基づき、障がいをお持ちの人に対して職業人としての自立を支援するため、各種の職業訓練を実施して、平成27年度入校生を募集します。

募集期間 一般・新卒・10月1日(水)～11月14日(金)

※ハローワークのあつせんを受けた人は、雇用保険の延長、職業訓練受講給付金・訓練手当の支給が受けられる場合があります。

問合せ先 鹿児島障害者職業能力開発校 ☎0996(44)2206 近くのハローワーク

宇土市ファミリーサポートセンター協力会員大募集!!

ファミリーサポートセンターでは、協力会員を募集しています。

【ファミリーサポートセンターとは・・・?】

子育ての援助を受けたい人と援助を行いたい人が会員になり、お互いが助け合う会員制の相互援助組織です。センターのアドバイザーが世話します。

依頼会員 育児の手伝いをしてほしい人(生後6カ月から小学3年生までのお子さんが対象となります) 市内在住、または市内に勤務している人

協力会員 育児の手伝いができる人 市内在住の20歳以上の人で、自宅で子どもを預かることができる人 ※市が開催する協力会員養成講座を受講する必要があります。

両方会員 援助を受けることと行うことの両方を希望する人

利用料金 1時間600円(夜の時間帯や休日などは700円) ※市内在住の人には、市が半額を助成します。

8月1日現在、依頼会員177人、協力会員35人、両方会員9人、合計221人が登録しています(会員登録は無料です)。協力会員の主な活動は、依頼会員に代わって幼稚園・保育園への送迎をしたり、依頼会員の通院のため協力会員の自宅でお子さんを預かるといった内容です。7月には、35件の活動がありました。

育児の手伝いができる人は、協力会員としてぜひご参加ください。今年度は、協力会員養成講座を平成27年2月中に開催を予定しています(連絡をいただいた人には、講座のご案内をします)。

問合せ先 市ファミリーサポートセンター(児童センター内) ☎☎3303 子育て支援課子育て支援係 ☎☎1111(内線2813)



農地を『貸したい人』『借りた人』を募集します

今年度から新たに県農業公社が「農地中間管理機構」として活動を開始しました。この機構は、農業経営を縮小する人や相続した農地の借り手を探している人などから農地を借り受け、地域の担い手農家などに貸し出しを行います。『地域の担い手農家に農地を貸したい』『良い農地があれば借りたい』という人はぜひ応募してください。

機構に農地を貸したい場合は、貸付申込書を農地が属する市町村またはJAの担当窓口にて提出してください（随時受付）。機構から農地を借りたい場合は、機構が年間3回実施する「借受希望者の募集」に応募してください（第1期…5月1日～5月30日、第2期…9月1日～9月30日、第3期…1月5日～2月3日）。詳細は、県農業公社のホームページが各市町村、JAの窓口にて備え付けのパンフレットをご覧ください。

問合せ先 県農業公社 ☎ 096 (213) 1234

公共工事等入札結果の公表

(単位:円)

| 入札月日 | 件名 | 予定価格(税込) | 落札金額(税込) | 落札業者 | 応札業者数 | 工期 |
|----------------------|--------------------------------------|-------------|-------------|----------------------|------------------|------------------|
| 7.22 | 網津小学校プール改築本体工事 | 144,300,960 | 122,655,600 | (株)山口工務店 | 6 | 26.8.6～27.2.27 |
| 入札月日 | 件名 | 予定価格(税込) | 落札金額(税込) | 落札業者 | 指名業者数 | 工期 |
| 8.12 | 汚水607-2号城塚枝線管渠築造工事 | 18,441,000 | 16,092,000 | (株)吉田組 | 12 | 26.8.26～27.1.29 |
| | 花園小学校トイレ改修工事 | 19,433,520 | 18,576,000 | (株)佐藤秀建設 | 8 | 26.8.26～26.10.31 |
| | 曾畑地区配水管改良工事 | 3,380,400 | 3,210,840 | (有)上田電気工業 | 11 | 26.8.26～26.11.4 |
| | 馬之瀬地区配水管改良工事 | 3,110,400 | 3,013,200 | (株)中山工業所 | 11 | 26.8.26～26.11.4 |
| | 網津小学校プール改築機械設備工事 | 11,127,240 | 10,562,400 | (有)プラムテック | 9 | 26.8.26～27.2.27 |
| | 網津小学校プール改築電気設備工事 | 7,234,920 | 6,873,120 | (有)村田電設 | 8 | 26.8.26～27.2.27 |
| | 平成26年度 網田漁港水産基盤機能保全修正計画策定業務委託 | 7,115,040 | 6,696,000 | (株)中央技術コンサルタンツ九州支店 | 10 | 26.8.19～26.12.26 |
| | 汚水608-3号城塚枝線管渠築造工事に伴う測量設計業務委託 | 2,582,280 | 2,430,000 | アジアエンジニアリング(株)熊本支店 | 11 | 26.8.19～26.11.26 |
| | 平成26年度 笹原8号線測量設計業務委託 | 2,097,360 | 1,987,200 | (株)熊本県弘済会 | 8 | 26.8.19～26.11.4 |
| | 平成26年度 北村中2号線測量設計業務委託 | 2,008,800 | 1,911,600 | (株)シビコン | 9 | 26.8.19～26.11.17 |
| | 平成26年度 中央線測量設計業務委託 | 1,933,200 | 1,836,000 | (株)宮田設計 | 8 | 26.8.19～26.11.4 |
| | 平成26年度 東村中4号線測量設計業務委託 | 1,908,360 | 1,836,000 | (株)富友測量設計 | 8 | 26.8.19～26.11.17 |
| | 平成26年度 宮庄3号線測量設計業務委託 | 1,793,880 | 1,728,000 | 九州建設コンサルタント(株)熊本九州支店 | 8 | 26.8.19～26.11.17 |
| | 平成26年度 古保里・曲野線測量設計業務委託 | 1,750,680 | 1,674,000 | (有)アイエムプラン | 8 | 26.8.19～26.11.17 |
| | 平成26年度 三拾町・馬之瀬3号線測量設計業務委託 | 1,540,080 | 1,447,200 | (有)イーイーシー | 8 | 26.8.19～26.11.4 |
| | 平成26年度 中央線陸橋照明施設設計業務委託 | 1,485,000 | 1,382,400 | (株)熊本建設コンサルタント | 9 | 26.8.19～26.11.4 |
| | 平成26年度 上松山5号線測量設計業務委託 | 1,441,800 | 1,382,400 | (株)アイコンサルタント | 8 | 26.8.19～26.11.4 |
| | 平成26年度 三拾町1号線測量設計業務委託 | 1,265,760 | 1,198,800 | (株)ウラタ・シビル・コンサルタント | 8 | 26.8.19～26.11.17 |
| | 平成26年度 椿原・神馬線擁壁補修測量設計業務委託 | 1,146,960 | 1,080,000 | (有)新興測量設計 | 9 | 26.8.19～26.11.4 |
| | 平成26年度 佐野・大曾1号線測量設計業務委託 | 1,016,280 | 961,200 | 東和測量設計(株) | 8 | 26.8.19～26.11.4 |
| | 平成26年度 網田中央線測量設計業務委託 | 997,920 | 939,600 | (株)明進測量設計 | 8 | 26.8.19～26.11.17 |
| | 平成26年度 松山・野田線測量設計業務委託 | 951,480 | 907,200 | (株)長田測量設計 | 8 | 26.8.19～26.11.4 |
| | 平成26年度 江部・古保里線測量設計業務委託 | 853,200 | 799,200 | (株)和調査設計 | 8 | 26.8.19～26.11.4 |
| | 平成26年度 曾畑・辺田線測量設計業務委託 | 853,200 | 799,200 | (株)明進測量設計 | 8 | 26.8.19～26.11.4 |
| | 平成26年度 岩熊・布古閑1号線測量設計業務委託 | 844,560 | 799,200 | (株)第一コンサルタント | 8 | 26.8.19～26.11.17 |
| | 平成26年度 栗崎・打越線測量設計業務委託 | 721,440 | 680,400 | (株)長田測量設計 | 8 | 26.8.19～26.11.4 |
| | 平成26年度 打越3号線測量設計業務委託 | 689,040 | 648,000 | 旭測量設計(株) | 8 | 26.8.19～26.11.4 |
| | 平成26年度 城之浦・上古閑線測量設計業務委託 | 624,240 | 583,200 | (株)レインボープランニング | 8 | 26.8.19～26.11.4 |
| | 平成26年度 宇土市管内市道地質調査業務委託 | 1,949,400 | 1,836,000 | ニチレキ(株)熊本営業所 | 5 | 26.8.19～26.10.17 |
| | 平成26年度 中央線陸橋調査及び第二松山橋・宇土駅自由通路橋点検業務委託 | 9,533,160 | 8,856,000 | (株)トニチコンサルタント 熊本事務所 | 10 | 26.8.19～27.1.30 |
| 宇土市役所別館太陽光発電設備設計業務委託 | 810,000 | 786,240 | (有)アール設備企画 | 10 | 26.8.19～26.10.20 | |
| 宇土市民体育館太陽光発電設備設計業務委託 | 810,000 | 786,240 | (有)アール設備企画 | 10 | 26.8.19～26.10.20 | |

予定価格（建設工事のみ）および入札の経緯などについては、財政課で閲覧することができます。

問合せ先 財政課契約管財係 ☎ 1111 (内線 2232)

『うと潮風マルシェ』

出店者募集!

市観光物産協会主催『うと潮風マルシェ』の出店者を募集します。

日時 11月1日(土)・2日

(日) 午前10時～午後4時

場所 宇土マリーナ芝生広場

募集内容 農産物やジャムなどの加工品、パンやスイーツ

などの飲食物、ハンドメイド

雑貨、服やアクセサリーなど

募集店舗数 約15店舗

募集期限 募集店舗数に達した時点で締め切ります。

その他 イベントの詳細や申込方法は、市観光物産協会事務局へ問い合わせください。

申込み・問合せ先 市観光物産協会事務局(商工観光課内)

☎ 1111 (内線2209)

平成26年度宇土市福祉スポーツ大会(屋内ペタンク競技等)開催

思いつき「運動の秋」を満喫してみませんか?皆さんの参加を心からお待ちしています。

期日 11月1日(土)

開会式 午前9時30分

競技開始 午前10時

場所 市民体育館

申込資格 ①市内在住で身体

障害者手帳、療育手帳、精神

障害者保健福祉手帳を所持し

ている人②市内の事業所等を利用

している人③市内在住の人も

参加可) ③市内在住のひとり

親で子を養育している親子

とその家族

申込方法 福祉課備え付けの

申込用紙を提出

※市身体障害者福祉協会会員

と市母子会会員は各地区会長

を通じて申込みください。

申込期限 10月10日(金)

申込み・問合せ先 福祉課福祉政策係☎1111(内線

2812)

幼稚園に遊びに来ませんか

「こどものほごしゃのてようちえんので つなげようつながろう 子育ての輪」

【宇土幼稚園】

日時 10月5日(日)

午前9時開始

※雨天の場合は10月6日(月)

内容 運動会参観・参加(午前

中で終了します)

プログラム⑦「ようこそ小さな

お客様」に親子で参加して

ください(午前9時30分頃の

予定)。

駐車場 鶴城中学校横駐車場

をご利用ください。

【花園幼稚園】

日時 9月25日(木)

受付 午前9時45分～午前10時

内容 運動会ごっこ(園児といっしょにかけっこ・ダンス

・体操など楽しく遊びます)

※運動会は10月4日(土)未

就園児かけっこを予定してい

ます(午前10時頃の予定)。

駐車場 花園コミュニティセ

ンター裏をご利用ください。

対象 就園前幼児(2歳から)

※事前の申込みは必要ありま

せん。

※平成27年度入園前説明会は、

広報うと10月号でお知らせし

ます。

※子育てに関する相談も受け

付けます。

問合せ先

宇土幼稚園☎220326

花園幼稚園☎220031



平成26年度『口座振替推進強化年』 口座振替推進キャンペーン 実施中

便利 安全 確実

市税・市料金は、口座振替がお得です!期間中、もれなくプレゼント進呈!!

市税・市料金の口座振替は、便利・安全・確実しかも環境にやさしい納付方法です。

そこで市では、昨年度に引き続き、平成26年度を『口座振替推進強化年』として定め、キャンペーン期間(平成27年3月末日まで)中に、口座振替手続きを完了し、金融機関窓口から交付される『手続きの控え』を、税務課、網津支所または網田支所のいずれかに持参した人に、もれなく『あじさいの湯入湯券』か『ごみ袋1巻』(いずれか1点、初回申請分に限り)を進呈します。

Q & A

●対象となる口座振替には何がありますか?

市税(市県民税・固定資産税・国民健康保険税・軽自動車税)、上下水道・簡易水道料、市営住宅使用料、介護保険料、後期高齢者保険料です。ただし、市県民税と介護保険料については特別徴収(年金天引等)が優先されます。

●口座振替手続きは、どこで出来ますか?

市内の肥後銀行、熊本銀行、J A うき各支所・出張所、信用組合、信用金庫、労働金庫およびゆうちょ銀行の各窓口です。

●口座振替手続きには、何が必要ですか? ⇒ ①引落す通帳 ②通帳印鑑

●一つの通帳から家族の分も引落し可能ですか? ⇒ 可能です。

●その他留意事項は?

既に口座振替している市税または市料金、および申込依頼書に不備がある場合は対象外です。

問合せ先 税務課収納係☎1111(内線2144)

馬門石等活用講座

第2期生募集!

「お地蔵さん制作講座」・「硯制作講座」を募集します。世界に1つだけ!オリジナルのお地蔵さんと硯を作りませんか。

第2期生申込期間 9月16日

(火) ~ 9月22日(月) ※定員になり次第締切ります。

■「お地蔵さん工房講座」(月曜日開催)

指導日 第2期..10月27日、

11月10日、17日、12月1日、

8日、15日

時間 午後1時30分~午後4時

場所 児童センター(ピロティ)

定員 8人

費用 受講料(3000円)

石材購入(2000円) 合計

5000円です。道具等はすべて貸与します。

■「硯制作教室講座」(木曜日開催)

指導日 第2期..10月16日、

23日、30日、11月6日、13日、

20日

時間 午後1時30分~午後4時

場所 市就業改善センター2階小会議室

定員 8人

費用 受講料(3000円)

石材・消耗品代(1500円) 合計4500円です。道具等はすべて貸与します。

※受講者が4人以上いない場合は開講しません。

※第3期募集は広報うと10月号に掲載予定です。

申込み・問合せ先 商工観光課 商工観光係 ☎11111(内線2209)

宇土市障がい者プラン・障がい福祉計画策定委員会委員を公募します

市では新しい障がい者プラン・障がい福祉計画を策定するにあたり、障がい者の人やその家族の意見が反映された計画にするため、委員を公募します。

募集人員 1人

応募資格 次のすべての要件を満たす人。

①障がい者の人またはその家族

②市内に在住している満18歳以上の

③平日昼間に開催する会議に参加できる人(会議は3回程度開催予定)

④国

地方公共団体の議員または常勤の公務員でない人

⑤市の他の審議会等の委員でない人

任期 委嘱の日から計画策定が完了するまで

応募書類 ①委員応募申込書 ※福祉課で配布。ホームページ掲載。

②作文(「障がい福祉について」をテーマに800字程度) ※ただし、障がい者の人で筆記が困難な人は代筆での提出も可。

応募方法 応募は自薦のみ。委員応募申込書と作文用紙を持参、郵送、ファックス、電子メールのいずれかにより提出。

応募期間 9月16日(火) ~ 10月3日(金) ※消印有効

選考方法 応募申込書と作文により決定。結果は応募者全員に文書で通知。

報酬 市の規定により、日額5100円を支給。

申込み・問合せ先 福祉課福祉政策係 ☎11111(内線2812) FAX ☎5515

メール: fukushu03@city.utoi.lg.jp

〒869-1049 浦田町51

田町51

田町51

田町51

田町51

田町51

田町51

田町51

田町51

田町51

田町51



につぼん縦断こころ旅 お手紙募集

こころ旅 ~教えてください! あなただけの「こころの風景」エピソード~

NHK-BSプレミアムで放送予定の、「につぼん縦断 こころ旅 (2014秋の旅)」。

9月22日に大阪府をスタート、中国、九州を南下し沖縄県を目指します。

番組では、皆さんからのお手紙で旅のルートを決定するため、市内の「忘れられない場所、風景」「何気ない風景」「思い出の風景」「みんなに伝えたい風景」をエピソードを添えてご紹介ください。

寄せられたお便りを元に旅人 火野正平さんがこころの風景を訪ねます。

熊本県の放送予定 12月1日(月) ~ 12月5日(金)

応募期限 10月28日(火) 必着

応募方法 番組ホームページ (<http://www.nhk.or.jp/kokorotabi/>)、ファックス、郵送で、住所、氏名、電話番号、性別、年齢、思い出の場所、風景にまつわるエピソードを記入し、応募してください。

応募・問合せ先 NHKふれあいセンター ☎0570 (066) 066、☎050 (3786) 5000

FAX03 (3465) 1327 〒150-8001 NHK「こころ旅」係



いっしょに学びましょう 自主講座 参加者募集中

生きがいづくり、仲間づくり、健康づくりなどを目的に、いろいろな講座が中央公民館で自主的に活動されています。興味ある講座を見つけて参加してみませんか。問い合わせは各講座の代表者まで。

温知会

募集人員 5人ほど

宇土の古文書を読み解いていくと、昔から現在への生活や地理の移り変わりがわかり、時間が経っても大切にされて、残っている様々なものの発見に興味があわてきます。

講座日 定期 第3土曜日
時間 午後1時30分～午後3時30分
場所 中央公民館
講座代 月1,000円
代表者 橋本 すま子
連絡先 ☎② 4562

月曜 夜 ヨガ

募集人員 2～3人

肩こりや腰痛にお悩みの人、ヨガを始めてみませんか？体をほぐし、血行、リンパの流れを促進させ、改善していきます。まずは初回無料体験で試してみてください。

講座日 定期 毎週月曜日
時間 午後8時～午後9時30分
場所 中央公民館大広間
講座代 月3,200円
代表者 永里 暁子
連絡先 田中☎ 090 (4351) 7322

小袖俳句会

募集人員 5人ほど

十七文字に想いを込めて、俳句を学んでみませんか。春と秋には風光明媚な所を選び、吟行に出掛けていきます。皆さんの参加を心よりお待ちしております。

講座日 定期 第1・3水曜日
時間 午後1時30分～午後3時30分
場所 中央公民館会議室
講座代 月1,000円
代表者 田代 幸子
連絡先 ☎② 3777

手描友禅

募集人員 3人ほど

原色(赤・青・黄)で自分の好きな色を作り、描きたいモチーフで楽しめます。くたびれたシャツに好きなモチーフを描いて楽しんでください。

講座日 定期 第1・3月曜日
時間 午前9時～午後1時
場所 中央公民館会議室
講座代 月1,100円
代表者 宮崎 美絵
連絡先 ☎⑦ 1567

蘇山流吟詠教室

募集人員 若干名

詩吟は、楽しく声を出す「健康法」です。日本の伝統文化の一つでもある「吟詠教室」に気楽に参加してみませんか。

講座日 定期 毎週日曜日
時間 午後1時～午後4時
場所 中央公民館会議室
講座代 月1,500円
代表者 堀川 栄
連絡先 ☎② 1685

かな書道

募集人員 若干名

『いろはに学ぶかなの美』流麗で優美な雅の世界を、かなで表現します。基本から学ぶので、初心者にも最適です。日常でも役立つ筆文字をいっしょに学びませんか？

講座日 定期 第2・4火曜日
時間 午後1時～午後4時
場所 中央公民館会議室
講座代 月4,000円
代表者 岩村 夕子
連絡先 ☎② 3451

宇土俳句会

募集人員 3人ほど

楽しく五・七・五をいっしょに勉強しませんか。

講座日 定期 第1・3水曜日
時間 午後1時30分～午後3時30分
場所 中央公民館
講座代 月1,000円
代表者 平野 竹香
連絡先 ☎② 4303

ヨガ教室

募集人員 8人ほど

ヨガで心と体を癒してみませんか、お待ちしております。

講座日 定期 毎週火・金曜日
時間 午後8時～午後9時30分
場所 中央公民館大広間
講座代 月2,500円
代表者 上田 和代
連絡先 原田☎ 090 (3417) 0394

宇土歌謡教室

募集人員 4～5人

仲間づくりで、社会勉強。腹の中から声を出し、健康維持と認知症予防。

講座日 定期 第2・4火曜日
時間 午後1時～午後4時
場所 中央公民館音楽室
講座代 月2,000円
代表者 江口 秋男
連絡先 ☎② 1481



書道

募集人員 若干名

「書」の深さ、広さを、色々な表現を通して、その美を追求します。

講座日 定期 第1・2・3水曜日
時間 午後7時～午後9時
場所 中央公民館会議室
講座代 月5,000円
代表者 岡村 美穂
連絡先 ☎② 3106

宇土市文学に親しむ会

募集人員 若干名

多彩な講師陣による充実した講座です。気軽に参加してみませんか？

講座日 定期 第2月曜日
時間 午前10時～午前11時30分
場所 中央公民館
講座代 月750円+年間3,000円
代表者 吉村 あい子
連絡先 ☎② 4062



太極拳宇土教室

募集人員 若干名

腹式呼吸をしながら、ストレッチ体操で体のゆがみを取り、肩こりや、腰痛など解消します。とても体が元氣になりますよ。一度見学に来ませんか。

講座日 定期 毎週金曜日
時間 午前10時～正午
場所 中央公民館大広間
講座代 月3,500円
代表者 中村 リツ
連絡先 ☎② 3534



やきものサークル すみれ会

募集人員 5人ほど

和ごやかに楽しく身近な陶器造りをしています。やきものことは何にもわからないと諦めないでいっしょに楽しんでみませんか。

講座日 定期 毎週金曜日
時間 午前9時30分～午後5時
場所 中央公民館やきもの教室
講座代 月1,500円
代表者 山田 知章
連絡先 ☎② 2620

蘇山流蘇琴支部詩吟教室

募集人員 多数歓迎

日本伝統文化の漢詩を通して、大きな声を出すことで、健康法づくりにもなります。詩吟をあなたも習いませんか。皆さんの参加をお待ちしています。

講座日 定期 第1・2・4月曜日
時間 午後1時～午後4時
場所 中央公民館会議室
講座代 月3,500円
代表者 吉田 政子
連絡先 ☎② 1161

絵手紙どんぐり会

募集人員 3～4人

絵手紙には「うまい」「へた」はありません。人真似の綺麗な絵でなく、自分の目で見て感じたことをかくのが絵手紙です。あなただけの一枚だから価値があるのです。来年は羊年年賀状を絵手紙で描いてみませんか。

講座日 定期 第3水曜日
時間 午前10時～正午
場所 中央公民館
講座代 月1,000円(ただし内500円は、4月総会時の食事代に充当)

代表者 田代 とみ子
連絡先 ☎② 3022

宇土健康ダンス

募集人員 若干名

リズムに乗って楽しく体を動かして、健康をモットーにストレス解消もでき、良いところいっぱい集まりです。皆さんの入会お待ちしております。

講座日 定期 第1・2・3木曜日
時間 午後1時30分～午後3時30分
場所 中央公民館分館
講座代 月1,000円
代表者 野口 容子
連絡先 ☎② 4011



太極柔力球

募集人員 若干名

①激しい運動は嫌い、でも、大量の汗をかきたい。

②止められぬ老化現象を遅らせて、綺麗に格好よく年をとりたい。

1991年に中国で生まれた新感覚のスポーツで老若男女を問いません!! 国内でも数少ない演舞・競技、両分野の指導を行っています。

講座日 定期 第3月曜日
時間 午後7時30分～午後9時30分
場所 中央公民館分館
講座代 700円/回(初回は体験として300円/回)

代表者 浦上 千英子
連絡先 ☎② 1383

合唱団 amabile

募集人員 多数歓迎

合唱団 amabile は、宇土市立鶴城中学校合唱部の卒業生が中心となって設立した、フレッシュな女声合唱団です。年代は20代～高校生まで、幅広い若者が集結しています。主に地域でのイベントやボランティア活動のコンサートを行っています。興味のある人は、ぜひ練習に遊びに来てください! また、ホームページにも練習予定などをのせているので、チェックしてみてくださいね! <http://amabile-chorus.jimdo.com>

講座日 定期 第3火曜日
不定期 3～4回
時間 午後8時～午後10時
場所 中央公民館音楽室
講座代 月1,000円
代表者 村上 詩織
連絡先 ☎ 080 (1704) 9028



童謡友の会

募集人員 多数歓迎

自分の歌いたい歌を大きな声で唄うので、とても楽しいです。どうぞご参加ください。

講座日 定期 第4金曜日
時間 午後1時30分～午後3時
場所 中央公民館音楽室
講座代 月500円
代表者 堤 政子
連絡先 ☎② 1406

九州ハワイアン協会所属 ホヌ・フラスタジオ

募集人員 6人ほど

初心者の人、基礎から教えます。あなたも優雅なフラを習ってみませんか?

講座日 定期 第1・2・3金曜日
時間 午後1時～午後4時
場所 中央公民館大広間
講座代 月3,500円
代表者 宮本 明美
連絡先 ☎② 4516



ニットサークル

募集人員 若干名

手編みで、自分の好きな作品を編みます。

講座日 不定期
時間 午前9時30分～正午
場所 中央公民館会議室
講座代 月1,500円
共同会計費 3カ月1,000円
代表者 坂口 康子
連絡先 ☎② 2256

陶芸 グループわかば

募集人員 若干名

陶芸に興味のある人は、体験してみませんか。

講座日 定期 月・水曜日
時間 午前9時～午後5時
場所 中央公民館やきもの教室
講座代 前期(4月～9月) 5,000円
後期(10月～3月) 5,000円
代表者 永守 紀子
連絡先 ☎② 3156



非常勤職員を募集します

▼募集職種・人員・条件等

職種 レセプト点検事務員

勤務先 福祉課

募集人員 1人

職務内容 レセプト点検等

資格 不問

報酬 1時間715円

任用期間 10月下旬～3月31日

勤務時間 月～金曜日、午前

8時30分～午後5時15分のうち

指定する時間(週28時間以内の勤務)

社会保険等

雇用保険有

▼申込手続き

募集期限 9月30日(火)当日必着

日必着

申込方法 写真貼付の履歴書

を持参または郵送で、申込み

してください。写真の貼付漏れ、

電話番号等の記入漏れが無いように

お願いいたします。

▼注意事項 今回の募集による

任用は、正規職員の任用に

いかなる優先権を得るものでは

ありません。また、契約更新

を行う場合があります。

申込み・問合せ先 福祉課生

活支援係 ☎ 1111 (内線

2825)

平成26年度

生涯学習「下半期・短期」講座

— 受講生募集 —

生涯学習課では、次の講座の受講生を募集します。この講座は自分磨きをしたい人への講座です。初心者向けの講座ですので気軽に申込みください。

絵手紙講座

今年の年賀状は変化をつけて、来年の干支である未(ひつじ)の絵などを描いてみてはいかがですか。相手の人が喜ぶ1枚が完成しますよ。

期日 12月1日・2日
時間 午後1時30分～午後3時30分
回数 2回
定員 15人
受講料 400円
講師 岩本 俊子
場所 教育委員会1階会議
材料費 100円程度

はじめてのスマホ・タブレット講座

スマホ・タブレットをこれから始めようと思う人、基本的な操作や機能について学んでみませんか。端末機器はこちらで準備します。シニア向けの内容です。H26前期講座で人気だったため再度募集します。

期日 11月25日・27日・28日
時間 午後1時30分～午後3時
回数 3回
定員 15人
受講料 無料
講師 携帯電話事業者講師
場所 教育委員会1階会議室

【講座申込要領】

募集期間 9月17日(水)～9月26日(金)※当日消印有効

申込資格 市内に在住か勤務している人

申込方法 郵便ハガキに次の項目を記載して申込みください。複数の講座申込も可能ですが、各講座の曜日や時間を確認して申込みください。①「生涯学習講座申込」②申込講座名③氏名(ふりがな明記)④性別⑤年齢⑥住所⑦電話番号⑧FAX番号

注意事項

(1) 応募者多数の場合は、抽選により決定しますのでご了承ください。なお、「はじめてのスマホ・タブレッ

韓国家庭料理講座

寒い季節にぴったりな本格的な韓国料理を学んでみませんか。前年度に引き続き募集します。

期日 11月15日・12月6日
時間 午前9時30分～正午
回数 2回
定員 15人
受講料 400円
講師 モトムラ・ヨンスン
場所 中央公民館調理室
材料費 3,000円【全2回分】



「座ってできるらくらく体操」講座

イスに座ってできる簡単ストレッチを行います。リンパケアなど専門のインストラクターを講師に招き、実施します。肩こりなど日頃の疲れを癒しに参加しませんか。

期日 10月28日・30日・11月4日・6日
時間 午前10時30分～午前11時30分
回数 4回
定員 15人
受講料 800円
講師 三沢 礼子
場所 教育委員会1階会議室



リフレッシュアロマ講座

アロマを使った、いきいき健康方法を学んでみませんか。心と身体を癒して活気のある生活に。前年度に引き続き募集します。

期日 11月20日
時間 午後7時～午後8時30分
回数 1回
定員 12人
受講料 200円
講師 細谷 匠子
場所 教育委員会1階会議室
材料費 500円～1,000円



ト講座」については、H26前期講座を受講していない人を優先します。応募者が定員に満たないときは、開講しない場合がありますのでご了承ください。

(2) 開催場所や日程が都合により変更になる場合がありますのでご了承ください。

(3) 受講の可否は、申込者全員に通知します。

(4) 受講をキャンセルする場合は、該当する講座の第1回目期日の1週間前までに連絡をお願いします。

申込み・問合せ先 生涯学習課生涯学習係 ☎ 6510
〒869-0433 新小路町95番地

地域職業相談室を利用してみませんか

専門相談員2人が職業相談や職業紹介を受けるほか、パソコン端末での求人検索もできます。

また、ハローワーク宇城が発行する求人情報誌などの雇用情報や職業に関する制度の案内・セミナー等の開催案内も行っていますので、お気軽にお越しください。

※雇用保険、職業訓練の手続きはできませんのでご了承ください（相談のみは可）。

場所 市役所別館2階（旧勤労青少年ホーム）
時間 午前8時30分～午後5時（土日祝日、年末年始を除く）

問合せ先 地域職業相談室 ☎261003

戸建木造住宅の耐震診断費用の一部を補助します

戸建木造住宅の耐震化を推進するため、耐震診断を実施する人に対象費用の一部を補助します。

対象建物

- ① 市内に所在する戸建木造住宅で、現に居住しているもの
- ② 在来軸組構法（柱や梁、筋かいなどを用いて造られた建物）で地上階数が2以下
- ③ 昭和56年5月31日（旧耐震基準）以前に着工されたもの
- ④ 過去に戸建木造住宅耐震診断事業の補助金を受けていないもの

補助対象者 住宅の所有者で市税等の滞納のない人

補助金額 耐震診断に要する対象経費の3分の2以内（上限は8万6千円/戸）

募集件数 3件（先着順）

募集期限 9月30日（火）

申込み・問合せ先 都市整備課建築住宅係（申込書と要綱は、ホームページに掲載中）
 ☎221111（内線2422）

平成26年度さわやか知恵袋講座参加者募集

熊本さわやか長寿財団では、伝承遊びや技術等を地域に広める高齢者ボランティアを養成し、地域活動の輪が広がることを目的に平成26年度さわやか知恵袋講座を開催します。

講座内容

| 講座名 | 実施日 | 時間 | 実施場所 | 定員 |
|--------|-----------|-----------------|------------------------------|------|
| 南京玉すだれ | 11月の毎週火曜日 | 午前10時～正午 | 県総合福祉センター会議室（熊本市中央区南千反町3番7号） | 各20人 |
| 折り紙 | 11月の毎週水曜日 | | | |
| マジック | 11月の毎週木曜日 | 午後1時30分～午後3時30分 | | |
| ハーモニカ | 11月の毎週木曜日 | | | |

参加費 700円

※ただし、使用道具・楽器等は実費負担となります。南京玉すだれ講座7000円程度、マジック講座1500円程度、ハーモニカ5500円程度

参加資格 県内在住者で60歳以上の人

申込締切 10月2日（木）

申込方法 ハガキまたはファックスで、住所・氏名（ふりがな）・年齢・電話番号・受講希望講座を記入し、申込みください。

申込み・問合せ先 一般財団法人熊本さわやか長寿財団 ☎096(354)3083

■ H 26 秋の全国交通安全運動！ ■

秋の全国交通安全運動が実施されます。

この運動は、広く県民に交通安全思想の普及・浸透を図り、交通ルールの遵守と正しい交通マナーの実践を習慣付けるとともに、県民自身による道路交通環境の改善に向けた取組みを推進することで、交通事故防止の徹底を図ることを目的とするものです。

運動期間は、9月21日（日）～9月30日（火）の10日間、運動の基本は「子どもと高齢者の交通事故防止」、運動の重点は、①夕暮れ時と夜間の歩行中・自転車乗車中の交通事故防止、②全ての座席のシートベルトとチャイルドシートの正しい着用の徹底、③飲酒運転の根絶です。

運動期間中、市では、交通安全イベントを次のとおり実施します。



| イベント | 期日 | 時間 | 場所 |
|------------------|----------|-----------------|-----------------------------|
| 宇城管内合同出発式 | 9月22日（月） | 午前10時～（1時間程度） | 宇城市役所本館3階大会議室（市内交通安全各種団体参加） |
| ハンドプレートによる街頭啓発活動 | 9月24日（水） | 午後4時～（1時間程度） | 中央線等幹線道路 |
| 自転車の安全運転街頭啓発活動 | 9月26日（金） | 午後5時30分～（1時間程度） | 宇土・緑川・住吉・網田駅市民グラウンド付近 |
| 街頭キャンペーン | 9月30日（火） | 午前10時～（40分程度） | 市民会館前市道 |

問合せ先 環境交通課環境交通係 ☎221111（内線2827）

認知症フォーラムinうとを開催します！

65歳以上の高齢者の中で、認知症の人は推計で15%、約462万人といわれています。認知症の人を支えるためには、家族のみならず、地域の皆さんの認知症に対する正しい理解と協力が必要です。

今回のフォーラムでは、市の地域支え合い活動の発表や実際に認知症の人を介護しているご家族から介護体験をお話ししてもらいます。認知症について深く考える機会として、多くの皆さんの参加をお待ちしています。

日時 10月25日(土) 午後1時開場、午後1時30分開演、午後3時30分終了予定
内容 宇土市における支え合い活動報告、認知症介護体験談(仮題)(認知症の人と家族の会)
場所 市民会館2階大会議室
参加費 無料(申込み不要)
主催 宇土市・市地域包括支援センター
共催 くまもと心療病院認知症疾患医療センター・市社会福祉協議会

問合せ先 市地域包括支援センター ☎1555

行政書士無料相談会&講演会開催

無料相談内容

- ①各種許可・登録に関すること(建設業・運送業・風俗営業・開発・農地転用・車庫証明・車両登録・在留資格など)
- ②会社・医療法人・公益法人等の法人設立に関すること
- ③遺言・相続に関すること
- ④会計記帳・内容証明書・契約書の作成に関すること

【電話無料相談】

日時 10月1日(水) 午前10時～午後4時

☎096(385)7301

【街頭無料相談会】

日時 10月15日(水)・16日(木) 午前10時～午後4時

場所 熊本交通センター地下プラザコート(観音の泉前広場)

【市民公開講座】

「行政書士フェスタ2014」来てワクワク聞いてカイクツ

健(ken)・賢(ken)・晴(pa)

日時 10月25日(土) 午前10時～午後4時

場所 熊日RKKびぶれすスタジオ7階(熊本市中央区上通町2-17)

内容 「健康」をテーマにした講演、遺言書作成の寸劇、行政書士の業務紹介、キッチンスタジオでの健康料理セミナー、看護協会サポートの健康相談など

問合せ先 熊本県行政書士会 ☎096(385)7300



秘密は厳守します 無料相談

身近な行政相談

日時 9月24日(水)・10月8日(水) 午前10時～午後3時
場所 福祉センター2階 役員室
相談員 行政相談委員
相談内容 国の行政機関などに対する意見、苦情など
問合せ先 総務課行政係 ☎21111 (内線2212)

人権相談

日時 9月26日(金) 午後1時～午後4時
場所 福祉センター2階会議室
相談員 人権擁護委員
相談内容 人権問題、家庭問題など
 ※上記以外にも月～金曜日(祝日除く)は、法務局宇土支局で相談に応じています。
問合せ先 法務局宇土支局 ☎20320
 総務課行政係 ☎21111 (内線2212)

司法書士無料相談

日時 9月25日(木) 午後1時～午後4時
 (受付時間は午後3時30分まで)
 ※電話相談はできません。
場所 市役所別館1階 市消費生活センター
その他 午後1時から30分単位での電話予約となります。受付順6人までとします。
問合せ先 商工観光課商工観光係 ☎21111 (内線2209)

消費生活センター

日時 月・火・水・金曜日(祝日の場合は休み) 午前10時～午後4時
場所 市役所別館1階 市消費生活センター
相談方法 直接来るか、電話相談も可。
問合せ先 消費生活センター ☎21111 (内線2323)

消費生活センターだより

「個人情報を削除してあげる」と公的機関等をかたる詐欺が急増

公的機関等をかたり「個人情報が漏れているので削除してあげる」と持ちかけ、最終的にはお金をだましとる手口が急増しています。

- 個人情報の削除を持ちかける電話は詐欺です。相手にせず、すぐに電話を切ってください。
- 一度お金を支払ってしまうと取り戻すことは困難です。
- 困ったときは、自治体の消費生活センター等にご相談ください。市消費生活センター ☎21111 (内線2323) などにご相談ください。

独立行政法人国民生活センター
見守り新鮮情報 第196号より



宇土市民吹奏楽団

メンバー募集中!

私たちといっしょに演奏を楽しんでみませんか? 20代から60代までのメンバーで、市内外で演奏活動をしています。経験は問いません。高校生以上なら誰でも大歓迎です! 楽器を持っていない人はご相談ください。まずは見学からでもOKです。

練習日時 毎週木・土曜日
午後7時~午後9時30分
練習場所 西念寺門信徒会館
(本町4-27)

団員負担金 入団金1000円、団費月額2000円

問合せ先 宇土市民吹奏楽団
宣伝部(前田) ☎090(7388)6480 メール: aklia0810@gmail.com

パソコン作品展示会を
開催します

期日 10月15日(水)~10月20日(月)
時間 午前10時~午後5時
(ただし、初日は午後1時~
最終日は午後4時まで)
場所 ギャラリーであい館
問合せ先 宇土シニアパソコンクラブ ☎221545

よかとこ知るばいウォーク
in 栗崎

栗崎区のよかとこめぐり、県指定天然記念物「栗崎の天然樟」や郷土の力士として活躍した、土俵入り「不知火型」の創始者8代横綱「不知火諾右衛門」の墓周辺を散策してみませんか。住民の手で整備した散策コースは、自然景観に恵まれた宝庫です。

ウォーキングの後には、午後5時から、温心会中央公園でコミュニティイベント(宝探し・カラオケなど)が開催されます。
日時 9月20日(土) 午後3時~
コース 栗崎区公民館↓20番札所栗崎子安観音↓栗崎の天

然樟↓不知火諾右衛門の墓↓
温心会中央公園
問合せ先 栗崎区・佃 ☎231624

ストリートピアノ 誕生

8月10日、船場蔵屋敷で「ストリートピアノ」のお披露目式が開催されました。これは、街の中に誰でも弾けるピアノを置いて出会いやコミュニティをつなごうというもので、船場蔵屋敷に設置してあるストリートピアノは、鹿児島まち自慢快発考舎から船場川「蔵」の会に寄贈した中古のピアノに、宇土中・高校の美術部がペイントをし、世界に1台のものです。



「ストリートピアノ」お披露目式の様子

秋の例大祭で伝統行事を楽しみませんか

期日 10月19日(日)

☆神幸行列

西岡神宮(午前9時発)→新町→船場→本町通り→城之浦→宇土駅折り返し→本町通り→市民会館(午前11時30分)

☆牡丹花車

桑田商店(午前9時発)→本町通り→市民会館前→本町通り→船場橋→新町通り→横山商店前(午後1時30分着)

☆御獅子の舞方

尾崎医院駐車場(午前8時)→市役所前(午前9時20分)→市民会館裏(御旅所:午前11時30分)→船場橋石橋横(午後0時30分)→西岡神宮(午後2時30分)

※時間は変更になる場合があります。

※10月19日の祭り当日、本町1丁目内で太鼓と銅鑼で時間を知らせる起太鼓セレモニーを行います。時間は午前1時、3時、5時です。ご迷惑をおかけしますが、伝統文化へのご理解とご協力をお願いします。

●牡丹花車引き参加者募集

日時 10月19日(日) 午前9時~正午
集合場所 桑田商店前(本町一丁目)

対象者 小学生以下の女子

申込方法 参加を希望する人は、10月10日(金)までにジョイ中米屋米澄(☎235411)に小学校・幼稚園・保育園名と学年、組、氏名、住所、電話番号、生年月日、保護者名をご連絡ください。

なお、当日は、保護者の同伴と、昼食の持参をお願いします。



行政書士による無料相談会

県行政書士会では、毎年10月を「行政書士制度強調月間」として行政書士のPR活動を実施しています。宇城支部でも無料相談会を開催します。行政書士には守秘義務がありますので、安心してお気軽にご相談ください。

日時 10月11日(土) 午前10時30分～午後3時30分

場所 宇土シティモール1階 センターコート

内容 各種許認可・登録、法人設立、遺言・相続、内容証明書、契約書作成、土地境界農地法関係など

問合せ先 県行政書士宇城支部・吉本 ☎23915

着物着付講座
受講生募集

浴衣からおしゃれ着、礼装まで自分に合った着付を学ぶことができます。初心者大歓迎です(月3回開講)。

日時 毎週火曜午後7時～午後8時30分

受講料 3000円/月
定員 10人程度

講師 永田千鶴子
場所 市就業改善センター2階和室
問合せ先 野村 ☎090(5734)9853

使用しなくなった車の処分
に困った人はご相談ください

宇土自動車販売整備組合では、無料で廃車手続きを行います。自動車の引き取りも行っています。廃車にしたいけど、どうしたら良いかわからなくて悩んでいる人、廃車を考えている人、宇土自動車販売整備組合の整備工場にお任せください。

皆さんの手を煩わせることなく、車の廃車手続きを全て行います。

問合せ先 宇土自動車販売整備組合 ☎270439 園田 ☎090(4989)3708

善意

次の方から善意が寄せられました。厚くお礼申しあげます。(敬称略)

▽緑川小学校・住吉中学校へ
▽(株)キタグチ(緑川工業団地

内)

代表取締役社長 北口誠
それぞれ金一封



緑川小学校(高濱伸也校長)へ

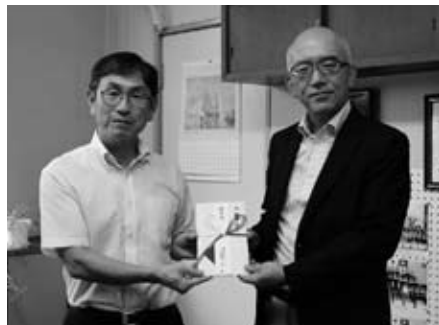

住吉中学校(上田英二校長)へ

▶8月28日、同社の山下誠専務取締役が緑川小学校(写真左)・住吉中学校(写真右)を訪れ、図書購入費に使ってほしいと寄附されました。地域に貢献できることをしたい、と今年で8回目の寄附となります。両校長は、「生徒たちも、新しい本を楽しみにしているので、寄附いただきありがとうございます」と話しました。

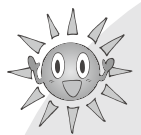

輝いでるね

全国中学校体育大会出場

鶴城中学校の男子サッカー部が23年ぶり、男子ソフトテニス部が26年ぶりに平成26年度全国中学校体育大会の出場権を獲得しました。両部は、8月8日から開催された九州大会で見事3位となり、九州代表として出場します。8月12日に元松茂樹市長を訪れ、全国大会出場を報告しました。元松市長は「多くの人に支えられて勝ち取った全国への切符です。日頃の練習の成果



サッカー部の皆さん



男子ソフトテニス部の皆さん

を發揮し、悔いが残らないように思う存分プレーしてください」と激励。サッカー部キャプテンの岩田昂大くんが「チーム一丸となり、優勝目指し頑張ります」、ソフトテニス部キャプテンの楠山彪雅くんが「ベスト3を目指し、一試合でも多く勝ち進みます」と決意を述べました。

なお、サッカーは8月17日～22日に高知県で、ソフトテニスは8月21日～23日に香川県で全国大会が開催されました。

わんぱく相撲
2年連続「わんぱく横綱」

8月3日に両国国技館で開催された、わんぱく相撲全国大会で、花岡真生くん（宇土小6年）が2年連続「わんぱく横綱」の座に就きました。「押し相撲で勝ち上がったから、100点満点中95点」と話す花岡くんですが、危ない力強い内容で勝ち進み優勝を手に入れました。5年生の部では川副楓馬くん（網津小）が小結に、4年生の部では本田豪太郎くん（花園小）が小結に輝きました。川副くんも本田くんも「惜しくもベスト4を逃してしまっただので、今回の試合は60点くらい。来年は横綱を目指して頑張りたい」と今年のリベンジを誓い



前列左から川副くん、花岡くん、本田くん

ました。また、団体の部では昨年に続き優勝を飾り、2連覇しました。

昨年5年生の部で横綱になった花岡くんは、今年は土俵入りも披露。堂々とした土俵入りで、「初めての土俵入りで、とても緊張したが、100点の出来だった」と語りました。



初めての土俵入り

9月3日には市役所を訪れ、大会の結果を元松茂樹市長に報告。元松市長は「見えて張り合いがある試合でした。元気を与えてもらってありがたい。これからも活躍を期待しています」と話しました。



花岡真生くん（写真左）

相撲で
大活躍！



川副圭太くん（写真右）

全国中学体育大会・相撲
個人2位！団体3位！

8月24日、徳島県で開催された、全国中学体育大会相撲競技で、川副圭太くん（鶴城中3年）が個人戦で2位、鶴城中（先鋒・草野敦くん、中堅・川副圭太くん、大将・橋一樹くん）が団体で3位入賞しました。また川副くんは、8月10日に両国国技館で開催された第25回全国都道府県中学生相撲選手権個人軽量級で優勝しました。

選手たちは、8月27日に市役所を訪れ、全国大会の結果を元松茂樹市長に報告。元松市長は「他のチームよりずいぶん小柄なチームだが、良い成績を残してもらって誇らしい。これからも、この経験を生かして頑張ってもらいたい」と

話しました。

「3人だけではなく、他のメンバーも応援してくれてみんなで取った団体3位。3年生3人でチームを組んで嬉しかった」と川副くん。草野敦くんは「この小さい体で3位になれるとは思わなかった」、橋くんは「中学最後の試合で3位が取れてよかった」、津澤太一くん（2年）と草野直哉くん（1年）は「試合には出れなかったが、先輩たちの活躍を見て、これからもっと良い成績が残せるように頑張ろうと思った」とそれぞれ語りました。準々決勝で、優勝候補の鳴和中（石川恵）に勝ったのが嬉しかった、とみんな口を揃え、体格差に負けず果敢に前に出続けた取組を見せてくれました。



鶴城中相撲部の皆さん

日本武道協議会少年少女 武道優良団体表彰受賞

8月10日、宇土少年相撲クラブが、日本武道協議会少年少女武道優良団体表彰を受賞しました。

この表彰は、全国の武道団体の中から、少年少女武道の普及振興に関し特に顕著な成果を挙げた団体に対し、日本武道協議会が表彰を行うもので、宇土少年相撲クラブのこれまでの実績と日頃の活動が評価され受賞となりました。



おめでとうございます

熊本での大会で大活躍

8月に熊本で開催された、全日本学生ソフトテニス大会で、鶴城中出身で日本体育大学4年の奥村すずなさん、須藤霞さんの2人が大活躍をしました。この活躍で、日本体育大学ソフトテニス部は12年

ぶり12回目の大学対抗（団体戦）の優勝を果たしました。2人は、小学生からソフトテニスをはじめ、今も頑張っています。

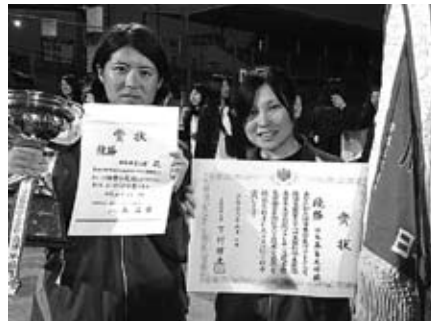

これからの活躍に期待

中学女子サッカー部フェスティバル出場

8月8日、鶴城中女子サッカー部の皆さんが元松茂樹市長を訪れ、「中学校女子サッカー部フェスティバル」の出場報告をしました。これは、「全中女子サッカー選手権（仮）」の創設を目指し、このフェスティバルで大会の検証などを行うことが目的の一つとされているもので、全国から選出された9チームが出場します。

元松市長は「自分たちの力

を試す意味でも、九州代表として自信をもって、のびのび楽しんで頑張ってきてください」と激励。キャプテンの福原みのりさんは「3年生はこれが最後の大会になるので悔いの残らないよう、『全勝』目指して頑張ります」と抱負を語りました。

なお、フェスティバルは8月10日〜12日に大阪府堺市のJ-GRREEN堺で熱戦を繰り広げました。



鶴城中女子サッカー部の皆さん

剣道大会で大活躍

7月20日、三角 B&G 海洋センター（宇城市）で「みなど祭り協賛少年剣道大会」が開催され、宇土剣道クラブの皆さんが日頃の成果を発揮

しました。結果は次のとおりです。（敬称略）

優勝 宇土剣道クラブ A

大西希望（花園小）、鎌田紳太郎（不知火小）、杉田和（宇土小）、椋梨安菜（宇土東小）、井本恵斗（宇土小）

2位 宇土剣道クラブ B

澁谷壮志（花園小）、浅井大翔（当尾小）、竹下瑞稀（宇土小）、宇都宮天徳（走湯小）、野村晋作（宇土小）

9月20日・21日に菊池総合運動公園で開催される、熊本県民体育祭ソフトボール男子に、下田英雄さん・竜一さん親子が、ピッチャーで出場します。この競技は、40歳以上限定となるため、親子での出場は県内初とのこと。ぜひ親子で継投して優勝を目指してください。期待しています。



宇土剣道クラブの皆さん

ねりんピック出場

10月4日〜10月7日に栃木県で開催される「第27回全国健康福祉祭とちぎ大会（ねりんピック栃木2014）」に出場する市関係者を紹介します（敬称略）。

- | | |
|----|-----------|
| 氏名 | 畑中勝士 |
| 種目 | グラウンド・ゴルフ |
| 氏名 | 園田建三 |
| 種目 | サッカー |
| 氏名 | 粟津和丸 |
| 種目 | 将棋 |

県民体育祭ソフトボール 親子で出場！

9月20日・21日に菊池総合運動公園で開催される、熊本県民体育祭ソフトボール男子に、下田英雄さん・竜一さん親子が、ピッチャーで出場します。この競技は、40歳以上限定となるため、親子での出場は県内初とのこと。ぜひ親子で継投して優勝を目指してください。期待しています。



左から下田英雄さん、竜一さん

児童センター

つどいの広場
子育て講座

子育て中のお母さんあつまれ！

9月のつどいの広場は、

「親子ヨーガ」を行います。お気軽に参加してください。

- ※日時 9月30日(火) 午前10時30分～正午
- ※場所 児童センター 3階 音楽室
- ※講師 およこスタジオRAFiT 代表 坂口京子さん
- ※内容 親子ヨーガ(実技)
- ※対象者 乳幼児(0歳～3歳児)と保護者 約10組
- ※持ってくるもの バスタオル1枚、飲み物(水分補給用)
- ※参加費 無料

- ※動きやすい服装でおいでください。
 - ※参加希望の人は9月16日(火)から前日までに必ず予約してください。
 - ※駐車場は市役所裏駐車場を利用してください。
- 問合せ先**
つどいの広場 ☎@2408
子育て支援課子育て支援係 ☎@1111 (内線2813)

参加者募集

やさしい絵画の体験教室

パステル素材で温かみのある絵を描くことができます。

日時 9月28日(日) 午前10時～正午

場所 児童センター

対象者 小学生(15人程度)・親子

講師 三浦 暢子 さん

体験料 材料代200円(パステル・画用紙など)

受付期間 9月16日(火) 午前9時～9月21日(日) 正午

受付方法 児童センターの窓口・往復はがき・メールで申込みを受け付けます。また、往復はがき・メールでの申込みの場合は「やさしい絵画の体験教室」と記入し、住所・氏名・性別・学校名・学年・保護者氏名・携帯または自宅の電話番号を記載してください。なお、往復はがき・メールは21日必着になります。応募者多数の場合は抽選です。

人形劇を見に来ませんか

日時 10月8日(水) 午前10時(上演時間50分)

場所 網田保育園(下網田町1252-1)

対象者 幼児とその保護者

劇団名 人形芝居かすべる

演目 「花咲かじいさん」

観覧料は無料です。

事前申込みは要りません。参加多数の場合、先着順です。



わんぱく広場(御船町恐竜博物館)

地球の記憶を掘り起こせ！

◎化石のレプリカ作りにチャレンジしましょう。

期日 10月26日(日)

場所 恐竜博物館(上益城郡御船町大字御船995-6)

集合・解散場所 身近に参加してもらえるようにバスが、網田農協を出発し、旧網津農協支所、旧緑川農協支所を経由します。

| 場 所 | 出発時間 | 解散予定時間 |
|--------|---------|---------|
| 網田農協 | 午前9時 | 午後3時20分 |
| 旧網津農協 | 午前9時15分 | 午後3時15分 |
| 旧緑川農協 | 午前9時20分 | 午後3時10分 |
| 児童センター | 午前9時30分 | 午後3時 |

対象者と募集人数 小学生・20人

持ってくるもの 弁当、菓子、水筒、ハンカチ、ちり紙、ビニール袋など

参加費 300円(入館料200円・レプリカ作り100円)

※入館料は、参加者が20人以上の場合は150円になります。

交通手段 市のマイクロバス

申込期間 9月20日(土) 午前9時～
10月12日(日) 正午

申込方法 児童センターの窓口・往復はがき・メールでの申込みを受け付けます。また、往復はがき・メールでの申込みの場合は「恐竜博物館」と記入し、住所・氏名・性別・学校名・学年・保護者氏名・携帯または自宅の電話番号を記載してください。なお、往復はがき・メールは10月12日必着になります。応募者多数の場合は抽選です。
※自然災害など止むを得ない事情により、中止する場合があります。

申込み・問合せ先 児童センター ☎@3303 メール: jidou01@city.uto.lg.jp 〒869-0451 北段原町27-2

図書館

休館日： 毎週木曜日、祝日、年末年始休館、
特別整理期間

下記以外にもたくさんの新刊が入っています。
図書館ホームページにも掲載していますのでご覧ください。



「じぞっ子」

一般書

| | |
|--------------------|----------------|
| 翼、ふたたび | 江上 剛 著 |
| 雨の狩人 | 大沢 在昌 著 |
| 新しいパパの働き方 | ファザーリング・ジャパン 著 |
| 人生を棒に振るスマホ・ネットトラブル | 久保田 裕・小堀 さとみ 著 |
| 日本一の女 | 斉木 香津 著 |

児童書

| | |
|--------------|------------|
| ことり | 新宮 晋 作 |
| ヘリコプターのぶるたくん | 鎌田 歩 作 |
| ぼくのマルコは大リーガー | 小林 しげる 作 |
| 消えゆく野生動物たち | 子供の科学編集部 編 |
| 勇者ライと3つの扉 | エミリー・ロッド 著 |

中高生向け(ヤングアダルトコーナー) 2階一般室に設けています

| | |
|-----------------|-----------------------|
| チェシャーチーズ亭のネコ | カマン・アグア・テ・テ・カ・ラ・ラ・ラ 著 |
| 東大教授が教える独学勉強法 | 柳川 範之 著 |
| ハングリーゴーストとぼくらの夏 | 長江 優子 著 |
| 世界一幸せなゴリラ、イバン | Katherine Applegate 著 |

えほんのじかん - 幼児・小学生のおはなし会 -

日時 毎週水曜日午後4時～・土曜日午後2時～
場所 市立図書館1階 児童図書室

らっこのじかん

-0・1・2歳児のおはなし会-

日時 毎月第2・第4火曜日 午前10時30分～(約20分)
場所 市立図書館1階 児童図書室
☆赤ちゃんへは言葉かけが大切です。たのしい絵本をいっしょにお楽しみください。

★中・高校生の皆さんへ★

ヤングコーナーを利用しましょう

市立図書館では、中・高校生向けの本を揃えて、ヤングコーナーを設置しています。

総合学習・福祉・国語・理科などの教科別のものから、SF・冒険・ファンタジー・伝記など、面白いものや役に立つ本が沢山ありますので、ぜひ利用してください。

お待ちしております。



いつでも、どこでも、だれでも本の利用ができるように・・・

読書環境整備の一環として、市内7地区公民館と椿原・網引公民館にも市立図書館の本を置いています。各公民館に貸し出しノートがあり、返却は市立図書館でもできます。会合などで公民館に行ったときは、ぜひご利用ください。

問合せ先 市立図書館 ☎ 4512 ホームページ <http://www.uto-lib.jp/>



今月のレシピ

宇土市食生活改善推進員協議会 No.40

鶏のチーズ焼きあんかけ

～淡泊なむね肉もチーズとあんかけでおいしく食べることができます～

1人あたり：297kcal、たんぱく質 20.2g、塩分 1.5g

材料 (2人分)

| | |
|----------------|------------------|
| 鶏むね肉…………… 160g | スライスチーズ…………… 2枚 |
| 塩…………… 1つまみ | だし汁…………… 60cc |
| 酒…………… 大さじ 1/2 | しょうゆ…………… 小さじ 1 |
| 長ねぎ…………… 1/2本 | みりん…………… 小さじ 1/2 |
| ししとう…………… 6本 | 片栗粉…………… 小さじ 1/2 |
| 油…………… 小さじ 1 | 水…………… 大さじ 1/2 |

作り方

- ①鶏肉は厚さをそろえて食べやすい大きさに切り、塩と酒をふる。
- ②ねぎは4cm長さのぶつ切り、ししとうは中ほどに1cm位の切込みを入れる。
- ③フライパンに油を熱し、①の鶏肉を入れて両面焼く。空いた場所に②の野菜を入れて、色よく焼き取り出す。
- ④肉が焼けたら火を止め、チーズをのせてふたをする。
- ⑤小鍋にAを合わせて煮立て、あんを作る。
- ⑥④のチーズが溶けたら器に盛り、ねぎとししとうを添え、⑤のあんをかける。



10月
開始!

水とう（水ぼうそう）ワクチン・ 成人用肺炎球菌ワクチンが定期接種になります!

10月1日から、水とうワクチン・成人用肺炎球菌ワクチンが定期接種になります。

対象となる人には、水とうワクチンは費用の全額を助成、成人用肺炎球菌ワクチンは費用の一部助成があります。

※予防接種実施医療機関は、P43の表をご覧ください。

《水とう（水ぼうそう）ワクチン》

| 対象者 | 回数・間隔 | 接種費用 | 手続き |
|---|----------------------------------|------|----------------------------------|
| 接種日に1歳～3歳に至るまでの人 (1歳の誕生日の前日から3歳の誕生日の前日まで) | 3カ月以上(標準的には6カ月～12カ月)の間隔を空けて2回 ※注 | 無料 | 保健センターで予診票を発行します。必ず母子手帳をお持ちください。 |
| 《平成26年度に限り》※注 接種日に3歳～5歳に至るまでの人 (3歳の誕生日の当日から5歳の誕生日の前日まで) | 1回 ※注 | | |

※注

- これまでに水とうにかかったことがある人は対象外です。
- これまで自費で接種した人は、接種できる回数が異なりますので、次の例をご参照ください。
 - すでに2回接種をしている人
定期接種は終了しているものとみなされるため、対象外になります。
ただし、2回接種を行っていてもその間隔が3カ月未満の場合、1回の定期接種をしているものとみなされます(3カ月以上の間隔をおいていないため、2回の定期接種を行っているものとはみなされません)ので、例2を参考にしてください。
 - すでに1回接種をしている人
1回の定期接種をしているものとみなされます。
 - 接種日に1歳から3歳に至るまでの場合は、過去の1回目の接種から3カ月以上の間隔をおいて1回の接種ができます。
 - 接種日に3歳から5歳に至るまでの場合は、定期接種を終了しているものとみなされ、定期接種対象外になります。
- 3歳～5歳に至るまでの人は、平成26年度(10月1日～3月31日)のみ定期接種の対象となりますので注意してください。

《成人用肺炎球菌ワクチン》

対象者は、下記表をご覧ください。

ただし、これまでに、成人用肺炎球菌ワクチン(ニューモバックスNP:23価肺炎球菌莢膜ポリサッカライドワクチン)を接種したことがある人は対象外になりますので、ご注意ください。

| | 平成26年度の 対象者 | 生年月日 |
|---|----------------|---------------------|
| 1 | 65歳の人 | 昭和24年4月2日～昭和25年4月1日 |
| 2 | 70歳の人 | 昭和19年4月2日～昭和20年4月1日 |
| 3 | 75歳の人 | 昭和14年4月2日～昭和15年4月1日 |
| 4 | 80歳の人 | 昭和9年4月2日～昭和10年4月1日 |
| 5 | 85歳の人 | 昭和4年4月2日～昭和5年4月1日 |
| 6 | 90歳の人 | 大正13年4月2日～大正14年4月1日 |

| | 平成26年度の 対象者 | 生年月日 |
|----|---|-------------------|
| 7 | 95歳の人 | 大正8年4月2日～大正9年4月1日 |
| 8 | 100歳の人 | 大正3年4月2日～大正4年4月1日 |
| 9 | 101歳以上の人 | 大正3年4月1日以前生まれ |
| 10 | 60歳から65歳未満で、「心臓、腎臓、呼吸器の機能」または「HIVによる免疫の機能」に障がいを持つ人(身体障害者手帳1級程度) | |

実施期間 10月1日～3月31日

※料金の一部を助成予定です。

平成 26 年度インフルエンザ予防接種料金助成を行います

市では、次の対象者（接種当日に宇土市に住民票がある人）に対し、インフルエンザ接種料金の一部を助成します。助成は一人につき1回のみです。

助成対象者・助成額

| 年齢 | | 接種回数 | 助成額 | その他 |
|---|-------|---------|------------------------------|---|
| 6カ月～中学生以下 | 13歳未満 | 2回 | 1回目のみ1,000円まで助成あり、2回目は全額自己負担 | |
| | 13歳以上 | | | |
| 60歳以上65歳未満で、「心臓・腎臓・呼吸器の機能」または「HIVによる免疫の機能」に障がいがある人（身体障害者手帳1級程度） | | 1回または2回 | 1回目のみ2,200円まで助成あり、2回目は全額自己負担 | 生活保護世帯の人は、接種費用が免除。ただし、医療機関で「生活保護世帯証明書」の提出が必要。 |
| 65歳以上 | | | | |
| その他の年齢の人 | | | | |

※市内医療機関のインフルエンザ接種料金の目安は、子ども3,000円、高齢者3,900円です

実施期間 10月1日～1月31日まで ※市外医療機関は12月31日まで

【予防接種実施医療機関】（成人用肺炎球菌ワクチン・インフルエンザ・水とう）

| 医療機関名 | 電話 | 成人用肺炎球菌 | 高齢者インフルエンザ | 乳幼児・学童インフルエンザ | 水とう |
|---------------------|---------|---------|------------|---------------|--------|
| 石垣医院（浦田町） | ☎② 1234 | ○ | ○ | ○1歳以上 | ○ |
| 上野小児科医院（城之浦町） | ☎② 0324 | ○ | ○ | ○6カ月以上 | ○ |
| 宇土中央クリニック（浦田町） | ☎② 1600 | ○ | ○ | 実施しません | 実施しません |
| 尾崎医院（本町1丁目） | ☎② 0241 | ○ | ○ | ○3歳以上 | 実施しません |
| 金森医院（本町6丁目） | ☎② 0017 | ○ | ○ | ○小学生以上 | 実施しません |
| 近藤クリニック（松山町） | ☎③ 5558 | ○ | ○ | 実施しません | 実施しません |
| 七川医院（浦田町） | ☎② 0555 | ○ | ○ | ○小学生以上 | 実施しません |
| 幡手耳鼻咽喉科クリニック（南段原町） | ☎④ 1187 | 実施しません | ○ | ○1歳以上 | 実施しません |
| 福田医院（本町3丁目） | ☎② 0002 | ○ | ○ | ○6カ月以上 | 実施しません |
| 本多胃腸科内科医院（浦田町） | ☎② 3692 | ○ | ○ | ○6カ月以上 | 実施しません |
| 松田内科循環器科クリニック（三拾町） | ☎③ 6555 | ○ | ○ | ○年長児以上 | 実施しません |
| みどりかわクリニック（野鶴町） | ☎② 1171 | ○ | ○ | ○6カ月以上 | ○ |
| もろが整形外科医院（旭町） | ☎③ 2341 | ○ | ○ | 実施しません | 実施しません |
| やまもと泌尿器科クリニック（南段原町） | ☎⑤ 1411 | ○ | ○ | ○2歳以上 | 実施しません |
| 吉窪内科放射線科医院（入地町） | ☎② 3203 | ○ | ○ | ○中学生以上 | 実施しません |
| 吉野整形外科（高柳町） | ☎② 6000 | 実施しません | ○ | ○小学生以上 | 実施しません |

※予約が必要です。インフルエンザ・成人用肺炎球菌ワクチンの予診票は各医療機関に備え付けてあります。水とうワクチンの予診票のみ、保健センターで予診票発行手続きが必要です。

※接種開始日・時間・接種料金などは、各医療機関に直接問い合わせください。

※市外の医療機関で接種する場合は、保健センターでの事前手続きが必要です。

問合せ先 保健センター ☎②2300

結核検診を実施します

市では、65歳以上の人を対象に結核検診車による各地区巡回の胸部レントゲン撮影を実施しますので、配布している受診券を持参し受診してください。

対象者 65歳（昭和25年4月1日以前出生者）以上の市民（ただし、肺がん検診等の受診者を除く）

期日・会場・時間 右の表をご覧ください。受診予定者数で地区を振り分けていますが、都合のよい日時、場所に来てください。

料金 無料

注意事項 正確な判断のため次のことに注意してください。

下着は一枚のみとし、なるべく薄い物で、ボタンやホックなどが付いていない物、布地はなるべく木綿で、刺しゅう、プリント等のない無地の物を着用してください。

問合せ先 健康づくり課健診推進係（保健センター） ☎@2300



期日・会場・時間

| 期日 | 時間 | 場所 |
|-----------|-------------|----------------|
| 9月26日(金) | 9:00～11:00 | 保健センター |
| | 13:30～15:30 | |
| 9月29日(月) | 9:00～11:00 | 保健センター |
| | 13:30～15:30 | |
| 9月30日(火) | 9:00～11:00 | 保健センター |
| | 13:30～15:30 | |
| 10月1日(水) | 10:00～11:00 | 走湯公民館前 |
| | 13:30～14:30 | 粟嶋神社北参道駐車場 |
| | 15:00～16:00 | 緑川公民館前 |
| 10月3日(金) | 9:30～11:00 | 花園公民館前 |
| | 13:30～15:00 | 市スポーツセンター(花園町) |
| 10月8日(水) | 9:00～9:30 | 元レストラン大海前 |
| | 10:00～11:30 | 網田支所前 |
| | 13:30～14:30 | 旧網田漁協前(戸口町) |
| | 15:00～16:00 | 長浜福祉館 |
| 10月9日(木) | 9:00～10:30 | 網津多目的研修会施設 |
| | 11:00～11:30 | 網引公民館前 |
| | 13:30～14:30 | 本田実業横(パチンコ大和横) |
| 10月10日(金) | 10:00～11:30 | 上松山コミュニティセンター |
| | 13:30～15:00 | 轟公民館前 |

健康相談

保健センターでは、毎週金曜日に健康相談を行っています。赤ちゃんから高齢者の方まで、誰でも利用できます。お気軽にご利用ください。

受付時間 午前9時～午前11時

※事前に電話での予約が必要です。(☎@2300)

内容 身体測定・体脂肪測定・食事相談など

※その他、健康に関することで相談したいことがある人はご相談ください。



母子手帳交付

妊娠がわかったら、住民票がある市町村で、母子手帳の交付を早めに受けましょう。

交付日 毎週火曜日（祝日の場合はその週の月曜日）

9月16日(火)、22日(月)、30日(火)、10月7日(火)、14日(火)、21日(火)、28日(火)

交付時間 午前10時～午前11時

(受付時間は午前10時～午前10時15分)

内容 母子手帳と妊婦健診受診票の交付、妊娠中の生活について保健師・管理栄養士からの説明
※事前に電話での予約が必要です。(☎@2300)

市のうごき

平成26年9月1日現在

人口 37,953人 (± 0人)

♂ 18,224人 (+ 16人)

♀ 19,729人 (- 16人)

🏠 14,583世帯(+ 6世帯)

()内は前月比

市の交通事故発生件数

平成26年1月1日から平成26年8月31日まで

発生件数 106件(-13件)

死者数 1人(±0人)

負傷者数 152人(-28人)

()内は前年比

反射材 みんなに見えてる その命

東日本大震災義援金の受付は平成27年3月末まで延長します

市役所および福祉センターに募金箱を設置するほか、市民専用振込口座を開設しています。引き続き、皆さまからの温かいご支援をお願いします。

8月末までに宇土市に寄せられた義援金は

1210万5870円

問合せ先 総務課行政係 ☎@1111 (内線2212)



応援してね♪

▼今年もゆるキャラグランプリ2014始まりました！うとん行長ちゃん、今年も出場しています。県内のライバルもみんな頑張っていて、県内1位の座が…。皆さんの1日1票をお願いします！

(A)

表紙の写真は、8月23・24日に開催されたうと地蔵まつりの花火の様子です。船場橋からもきれいに見え、川に映る船場橋と花火、そして花火を見る浴衣の女の子、欲張って1枚に収めました。必死にシャッターを切り続けましたが、今年初の花火に大満足でした。雨が心配されましたが、花火もステージイベントもすべて開催されてよかったです。皆さんも地蔵まつり満喫できましたか？

編集後記

保健センター 告知板

記事に関する問い合わせは、保健センター ☎ 2300 まで

各種乳幼児健診・教室のお知らせ

| 月日 | 内容 | 受付時間 | 対象 | 場所 |
|--------------|----------|----------------|--------------|--------|
| 9/17 (水) | 幼児歯科教室 | 午前9時～ 9時15分 | 25年5月 生まれ | 保健センター |
| 9/25 (木) | 3歳児健診 | 午後1時～ 1時15分 | 23年8月 生まれ | |
| 10/2 (木) | 1歳6カ月児健診 | 午後1時～ 1時15分 | 25年3月 生まれ | |
| 10/9 (木) | 2歳児歯科健診 | 午前9時～ 9時15分 | 24年9月 生まれ | |
| 10/14 (火) | 6カ月児健診 | 午後1時～ 1時15分 | 26年3月 生まれ | |
| 10/15 (水) | 幼児歯科教室 | 午前9時～ 9時15分 | 25年6月 生まれ | |
| 10/20 (月) | 3カ月児健診 | 午後1時～ 1時15分 | 26年6月 生まれ | |
| 10/23 (木) | 3歳児健診 | 午後1時～ 1時15分 | 23年9月 生まれ | |

※ 1歳6カ月児健診・3歳児健診・幼児歯科教室・2歳児歯科健診の対象者には通知をお送りします。転入等で通知がお手元に届かない場合は保健センターまで問い合わせください。

日曜・祝日当番医 (診療時間：午前9時～午後5時)

| 月日 | 病院・医院名 | 診療科 | 電話 |
|----------------|---------------------|--------|---------|
| 9/15 (月・祝) | 宇土中央クリニック(浦田町) | 内 | ☎ 21600 |
| | 高浜眼科医院(城之浦町) | 眼 | ☎ 20108 |
| 9/21 (日) | 本多胃腸科内科医院(浦田町) | 内・リウ・泌 | ☎ 23692 |
| | 幡手耳鼻咽喉科クリニック(南段原町) | 耳・ア・小 | ☎ 21187 |
| 9/23 (火・祝) | 七川医院(浦田町) | 外・消 | ☎ 20555 |
| | 吉野整形外科(高柳町) | 整 | ☎ 26000 |
| 9/28 (日) | 石垣医院(浦田町) | 内・小 | ☎ 21234 |
| | 上野小児科医院(城之浦町) | 小 | ☎ 20324 |
| 10/5 (日) | 福田医院(本町3丁目) | 内・小 | ☎ 20002 |
| | やまもと泌尿器科クリニック(南段原町) | 泌・性 | ☎ 21411 |
| 10/12 (日) | 吉窪内科放射線科医院(入地町) | 内・消・放 | ☎ 23203 |
| | むらかみ眼科クリニック(南段原町) | 眼 | ☎ 26600 |
| 10/13 (月・祝) | 近藤クリニック(松山町) | 内・消・外 | ☎ 25558 |
| | 草場医院(松原町) | 耳 | ☎ 25851 |
| 10/19 (日) | みどりかわクリニック(野鶴町) | 内・小 | ☎ 21171 |
| | 田山産科婦人科医院(入地町) | 産・婦 | ☎ 25522 |
| 10/26 (日) | 松田内科循環器科クリニック(三拾町) | 内・循 | ☎ 26555 |
| | もろが整形外科医院(旭町) | 整 | ☎ 23241 |

※当番医は変更になる場合があります。熊本県総合医療情報システム「くまもと医療ナビ」のホームページ、または宇城広域連合消防本部(☎ 20554)でご確認ください。

市長室から

げん き

元 樹

だ よ り

vol.9



ふるさと

皆さんご存知でしょうか。網田駅舎が国登録有形文化財になります。網田駅舎は、現存する県内最古の木造駅舎(1899年建築)として著名であり、九州最古級の現役駅舎です。大きな特徴として、九州鉄道(株)によって建築された駅舎のうち、現存する唯一のものである点が挙げられます。現在は地域活性化の拠点「網田レトロ館」として、土・日、祝日オープン。の駅カフェには、市内外から多くの来訪者があります。



思い起こせば、私も学生時代三角線を利用して通学していました。明治の名残が色濃く残る網田駅舎は、今ではなかなか会う機会がない喜怒哀楽をともした多くの旧友たちを思い出させてくれます。このような古き良き物を、後世に継承・保存しながら有効活用していくこともまちづくりを進める上で重要なことと考えます。宇土市を離れている多くの人が、帰省時には「ふるさと」を実感していただけるまちづくりができれば幸いです。



今年も多くの皆さんから「ふるさと宇土応援寄附金」をいただいています。この場を借りて厚くお礼申し上げます。現在、ふるさと納税は多くの自治体が力を入れて取り組んでいる施策の1つです。寄附をいただいたお礼として地元特産品を贈呈し、地元特産品のPRや販売促進につなげ、地域、企業の活性化を目指しています。もちろん、このような取組みもPR戦略として有効な手段ですが、やはりふるさと納税の本質は「故郷を離れても生まれ育った故郷のために力になりたい」という気持ちではないかと思えます。温かい寄附金をいただいた人のご厚意に応えるためにも、宇土市を多くの若者や子どもたちの賑やかな声あふれる「ふるさと」にすることが使命だと実感しています。市が発展し多くの若者が働く場を得られるような施策を推進していきたいと思えます。

10月5日は宇土市議会議員選挙の投票日です。若者が住み続けたいと感じる魅力ある「ふるさと」宇土市実現に向け、多くの施策を決定する議員の皆さんを選出する大事な選挙です。貴重な1票を無駄にしないよう、ぜひ投票に出かけてください。

農・漁婚パーティー
 参加者募集中!

うとde婚活パーティー

心がキラめくような出会いを、宇土で。

U to meet

うとdeあひ

開催日時
 2014年10月25日(土)
 午後5時～午後8時

会場 船場蔵屋敷 (宇土市石小路町113番地)

募集期限 2014年10月3日(金)

参加条件・男性: 宇土市在住25歳～45歳独身の方(車・運転免許者優先)
 女性: 25歳～45歳独身の方(グループ登録可)
 募集人数・男女とも10名程度(最小催行: 男女各8名)
 申込方法・住所・氏名・年齢・性別・電話番号・メールアドレスを
 明記し(様式自由)、FAX・メールにてご応募ください。
 参加費・男性: 4,000円・女性: 3,000円
 (5日前よりキャンセル料全額発生)

Happy Halloween!

主催: 宇土市 問合せ先: 宇土市役所 まちづくり推進課
 Tel: 0964-22-1111 machi03@city.uto.lg.jp Fax: 0964-22-2903
 E-mail: machi01@city.uto.lg.jp

うとん行長ちゃん
 ゆるキャラグランプリ2014
出場中
1日1票
 お願い致します!
 (投票期間)2014年10月20日(月)まで
 投票方法は
 欄外です

ゆるキャラグランプリ
 投票をお願いします!
 こちらから
 投票してください。



公式サイトへ



広報うとは掲載希望印刷
 「水なみ印刷」で印刷しています。
 再生紙を使用しています。

ハッピーバースデー
 うとっ子 集まれ

掲載希望の人(3歳まで)は誕生月の前月5日(5日が休日の場合は前日)までにまちづくり推進課情報支援係に申し込んでください。応募多数の場合は、抽選になります(過去に掲載されていない人を優先します)。
 問合せ先 まちづくり推進課情報支援係 ☎ 1111 (内線 2206)



おおつか ひなた
 大塚 日詩ちゃん
 (新町)
 H23年9月23日生 3歳



いしもと あおい
 石本 蒼依ちゃん
 (下網田町)
 H23年9月10日生 3歳



はやし ほのか
 林 穂乃圭ちゃん
 (馬之瀬町)
 H23年9月3日生 3歳



まつお ゆいと
 松尾 結音ちゃん
 (城之浦町)
 H24年9月15日生 2歳



かい かわで
 甲斐 楓ちゃん
 (松山町)
 H23年9月5日生 3歳