



宇土

5
2025 No.1160
広報うと

【今月の表紙】

学ラン、セーラー服、ブレザーと、
各々選んだ制服を身につける
鶴城中の1年生

特集

中学校の制服にブレザータイプが登場！

どの制服も似合いすぎて迷っちゃう！



広報うと

〒869-0492宇土市浦田町51番地
TEL:0964(22)1111(代)
HP:https://www.city.uto.lg.jp/



発行：編集/宇土市・まちづくり推進課
☎0964(27)6608
mail:kouhou01@city.uto.lg.jp



UD FONT
by MORISAWA

VEGETABLE
OIL INK

広報うとは地球にやさしい「植物油インキ」を
使用しております。
印刷事業所/株式会社西川印刷

【当番医】診療時間9:00～17:00

※当番医は変更になる場合があります。
右記QRからご確認ください。



■健診

■相談

■市民

うと日曜朝市

【開催時間】6:00～7:00頃
【開催場所】市民会館駐車場

日 Sunday	月 Monday	火 Tuesday	水 Wednesday	木 Thursday	金 Friday	土 Saturday
4/27 松田内科循環器科 クリニック(内・循) 三拾町 ☎(23)6555	4/28	4/29 昭和の日 くまもと心療病院 (精・神) 松山町 ☎(22)1081	4/30 行政相談 P25 9:00～正午 2階会議室8 ★えほんのじかん 16:00～ 図書館	5/1 1歳6か月児健診 (R5年10月生) P20 保健センター ★年金相談(要予約) P25 9:30～15:00 福祉センター	2 健康相談(要予約) P20 保健センター ★常設資源ごみ回収 所受け入れ中止 (2日17:00～7日9:00)	5/3 憲法記念日 宇土中央 クリニック(内) 浦田町 ☎(22)1600 ★えほんの じかん 14:00～ 図書館
うと日曜朝市	4 みどりの日 高浜眼科医院(眼) 城之浦町 ☎(22)0108	5 こどもの日 尾崎医院(内) 本町1丁目 ☎(22)0241	6 振替休日 幡手耳鼻咽喉科 クリニック (耳・ア・小) 南段原町 ☎(24)1187 ★宇城クリーンセン ター特別開場 P14 8:30～12:00 13:00～16:00	7 資源ごみの日 ★こもりびと (ひきこもり)相談会 P14 14:00～16:00 福祉センター 1階 相談室 ★えほんのじかん 16:00～ 図書館	8 2歳児歯科健診 (R4年10月生) P20 保健センター ★人権相談 P25 13:00～16:00 市役所2階会議室8	9 行政書士相談(要予 約) P25 10:00～15:00 市役所1階ロビー (うと小路) ★親子ふれあい 広場 P20 11:00～11:30 児童センター
うと日曜朝市	11 七川医院(外・消) 浦田町 ☎(22)0555 ★事前予約必要 マイナナンバーカード 休日交付 9:00～正午 市民保険課市民係	12 3か月児健診 (R7年1月生) P20 保健センター	13 6か月児健診 (R6年10月生) P20 保健センター ★狂犬病予防集令 接種 P14 (15日まで) ★事前予約必要 マイナナンバーカード 夜間交付 17:15～19:30 市民保険課市民係	14 行政相談 P25 9:00～12:00 市役所2階会議室8 ★えほんのじかん 16:00～ 図書館	15	16 健康相談(要予約) P20 保健センター ★親子ふれあい 広場 P20 11:00～11:30 児童センター
うと日曜朝市	18 吉野整形外科(整) 高柳町 ☎(22)6000	19	20 ★子育て講座(つど いの広場サンサン) P20 10:00～11:30 宇土市保健センター 2階 和室	21 集団(複合)健診 保健センター ★えほんのじかん 16:00～ 図書館	22 3歳児健診 (R3年10月生) P20 保健センター ★集団(複合)健診 教室(要予約) P20 保健センター ★司法書士相談(要予 約) P25 13:00～16:00 市役所2階会議室8	23 集団(複合)健診 保健センター ★カミカミ離乳食 教室(要予約) P20 保健センター ★親子ふれあい 広場 P20 11:00～11:30 児童センター
うと日曜朝市	25 本多医院 (内・リウ・泌) 浦田町 ☎(22)3692 ★集団(複合)健診 保健センター	26 ★集団(複合)健診 保健センター	27 ★集団(複合)健診 保健センター	28 ★集団(複合)健診 保健センター ★行政相談 P25 9:00～12:00 市役所2階会議室8 ★全国一斉情報 伝達試験 P14 11:00～ 防災行政無線放送 ★えほんのじかん 16:00～ 図書館	29 ★集団(複合)健診 保健センター	30 ★集団(複合)健診 保健センター ★健康相談(要予約) P20 保健センター ★親子ふれあい 広場 P20 11:00～11:30 児童センター
うと日曜朝市	6/1 上野小児科医院(小) 城之浦町 ☎(22)0324	6/2	6/3	6/4 ★資源ごみの日 ★えほんのじかん 16:00～ 図書館	6/5 1歳6か月児健診 (R5年11月生) P20 保健センター ★年金相談(要予約) P25 9:30～15:00 福祉センター	6/6 ★健康相談(要予約) P20 保健センター
うと日曜朝市						6/7 ★えほんの じかん 14:00～ 図書館

※QRコードは(株)デンソーウェブの登録商標です。

令和7年

5月

ブレザータイプが登場！

宇土市の中学校では、令和7年4月から学ラン、セーラー服に加え、市内3中学校デザインを統一した第3の制服（ブレザータイプ）を導入しました。この制服の機能やデザインは、ライフスタイルの多様性や昨今の激しい気候変動などに対応するために、児童生徒や保護者に対するアンケートを基に選定されました。

今回は、第3の制服として導入されたブレザータイプ制服のポイントを紹介します。さらに、この春、鶴城中学校に入学した1年生に選んだ制服について伺いました。

第3の制服の3つのポイント



快適

シャツ、ブレザー共にストレッチ性があるニットタイプを選択可能。夏服には、スポーツタイプの吸汗・速乾性のあるポロシャツを採用。



鶴城中…白
住吉中…白 / 紺
網田中…白 / 紺
(選択できます)



手入れが楽

スラックス、スカート、ブレザーは洗濯可能なウォッシュアブルタイプを採用。ニットタイプのシャツは、乾きやすく、シワになりにくい。



洗濯機で洗えるんだって！



選べる

従来の学ラン、セーラー服に加え導入された標準服は、男女共にスカートやスラックス、ネクタイ、リボンなど組み合わせを選んで着用が可能。



組み合わせ自由自在！

個性溢れる ネクタイ・リボン

ネクタイとリボンはスクールカラーを基調にするなど各学校ごとに生徒が決めた独自のデザインを採用しています。



ネクタイとリボンの装着は簡単！
シャツの襟元に差し込むだけ

学校のイメージとなるネクタイ・リボン

鶴城中学校



えんじに赤と白、グレーのストライプが特徴

住吉中学校



濃い青に白と青をベースとしたチェック柄が特徴

網田中学校



明るい青に白と紺のストライプ、龍のマークが特徴



快適で動きやすく、選べる制服最高かも！

Interview

鶴城中の1年生に選んだ制服のお気に入りポイント伺いました



先輩たちが着ていた憧れのセーラー服

川本聖さん(右)

鳴瀬羽暖さん(左)、地元の先輩たちが、セーラー服を着て中学校に通っているのを見ていたので、私も中学生になったらセーラー服を着たいと思っていました。このセーラー服は、リボンがかわいくてお気に入りです。



大人っぽいネクタイがお気に入り

森奏太さん

ネクタイの柄と色合いがとても気に入ってます。ネクタイをしていると、なんだか大人になったみたいで嬉しいです。ネクタイはクリップで留めるタイプなので、簡単に付けることができます。



好みに合わせて選べる制服がお気に入り

濱田芽衣子さん

私は、元々スカートが好きではないので、迷いなくスラックスを選びました。学校で浮いてしまうか心配でしたが、同じクラスにスラックスの女子が数人いたので安心しました。選択肢があって良かったです。

CONTENTS

- 2 市立中学校を対象に標準服を導入
- 4 うとハッシン！プロジェクト始まる
- 6 草野関十両優勝
- 7 新しい施設に関するワークショップを開催します
- こども家庭支援センターを開設しました
あなたの身近な相談役です 民生委員・児童委員
- 10 参議院議員通常選挙の投票立会人・会計年度任用職員(投票事務従事者)などを募集します
- 11 生涯学習講座(前期)募集のお知らせ
- 12 宇土市の予算
- 14 暮らし情報
- 21 特定健診結果を見るコツをお伝えします
- 22 国民年金保険料は納付期限までに納めましょう
- 23 差別や人権侵害をやめさせる勇気と行動
- 24 消費者トラブル注意報
住民税非課税世帯への給付金のお知らせ
- 25 暮らしの無料相談窓口
- 26 新旧副市長ごあいさつ
- 27 教職員辞令交付式
- 28 自分たちの街は自分たちで守る 宇土市消防団
- 30 うとのできごと
- 31 市民のひろば
宇土中高の今
- 32 温故知新 うと学だより
- 33 図書館だより
- 34 宇土市役所人事異動
- 36 元樹だより
香典返し
編集後記
- 37 おトクなクーポン
- 39 ハッピーバースデー
- 40 カレンダー



今月の表紙

今月号の表紙は、第3の制服の取材に協力してくれた鶴城中1年生です。小学生の頃に同じサッカーチームで活動していたという生徒たち。終始にぎやかで楽しい撮影でした。

九州のどまんなかから、 みんなの幸せの どまんなかをつくろう。

おじいちゃんちのネーブルが、とびきり甘かった。
夕陽に染まる海が、今日はいちだとキレイだった。
線路沿いの菜の花を、スマホで撮ってみた。
なんだっていい。ほんの小さなできごとだっていい。
私たち一人ひとりが主役になって、
宇土の素敵なところを探して、見つけて、大きくして。
どんどんどんどん、発信していこう。
発信することは、このまちの輝きをつくること。
それは、私たちが目指す、幸せづくりの出発点だから。
みんなで発信しよう。いっしょに発進しよう。
宇土市みんなの幸せのどまんなかをつくろう。
うとハッシン!プロジェクト。
九州のどまんなかから、はじまります。

MOVIE



宇土市シティプロモーション
『うとハッシン!プロジェクト』はじまる。

うとハッシン! プロジェクト

宇土のまちを、たくさんの人に知ってもらうために。
そして、訪れる人や住みたいと思う人がもっと増えるように。
宇土市は新たに、『うとハッシン!プロジェクト』を始めます。
市民の皆さん一人ひとりが、このプロジェクトの主役です。
みんなでいっしょに、宇土市の良さを再発見し、
その魅力を発信していきましょう。
このまちへのみんなの想いが、宇土の未来をつくっていきます。

☎ まちづくり推進課 広報プロモーション係 ☎ (27)6608



LINE 宇土市公式LINE

公式LINEでも、宇土の魅力をどんどん発信していきます。今年度中に友だち登録者数1万人(宇土市人口の約27%)を目指しています。

ダウンロード



一緒に「ふるさとの魅力」を発信しましょう!

宇土市親善大使 **本橋 馨さん**

皆さん、一緒に「ふるさとの魅力」を発信しましょう!
私のお気に入り石造りの船場橋。
船着き場の風情が今に残る素敵なスポットです。



私たちの日常こそ、宇土市の魅力

宇土市親善大使 **植田 明依さん**

山や田畑、日常にある景色から四季のうつろいを感じ、
美しい夕焼けに胸打たれる。そんな、自然と共に生きる
宇土市が大好きです。



宇土市の暮らし情報はここから
宇土市ホームページ



宇土市公式SNS <フォロー!いいね!よろしくお願いします!>

公式Instagram「うとびより」	公式facebook
	
公式YouTubeチャンネル	公式X(旧Twitter)
	

新しい施設に関するワークショップを開催します

新しい「多目的市民交流施設」の計画をご存じですか？

宇土市旭町の建物(旧田中会館)を改修して整備する計画で、市立図書館は、その施設内に移転します。現在、令和9年度中のオープンを目指し、設計を進めています。そこで、市民を対象にした「ワークショップ」を開催します。現状報告に続いて、参加者からご意見を伺い、施設運営の参考にさせていただきます。ぜひご参加ください。

図書館 ☎(22)4512

新施設ワークショップ

- ▶日時:5月28日(水) 14:00～
- ▶場所:市役所 1階会議室1
- ▶内容:「新しい施設でこんなことができればいいな」をテーマにアイデア会議を行います。
- ▶定員:40人
※応募者多数の場合は抽選になる場合があります。ご了承ください。
- ▶申込方法:市ホームページまたは市立図書館1階事務所で申し込み
- ▶申込締切:5月14日(水)



施設整備5つのポイント

- ①核となる施設は、図書館
- ②子ども～学生～シニアの幅広い年代が利用
- ③スポーツ施設利用者の休憩スペース
- ④子育て世代が利用する交流スペース
- ⑤民間施設跡を改修

こども家庭センターご利用ください

妊娠から出産、子育てに至るまで、こどもに関して気軽に相談できる窓口です。ひとりで悩まずにご相談ください。

図書館 ☎(27)3322

子育ての悩み

- 子育てが楽しく思えない
- しつけとって、つい手が出てしまう
- こどもの成長が心配
- こどもが学校を休みがちで心配 ほか



こどもの悩み

- 家族や学校のことで不安がある
- 家に帰りたくない ほか



こども家庭庁では、こどもや子育て世帯を社会全体で応援する機運づくりのために、毎年5月を「春のこどもまんなか月間」と定めています。この機会に地域の子どもや子育てについて考えてみましょう。

地域のかたの心配

- 傷やあざのあるこどもを見かける
- 戸外に閉め出されているこどもがいる
- 親の怒鳴り声とこどもの泣き声が聞こえる
- 親がこどもをたたっているのを見た ほか



家庭の悩み

- 育児の協力者がいない
- 親子不和 ほか



Profile

草野関(本名 草野 直哉)

23歳。初めて「まわし」を締めたのは、4歳。5歳から宇土少年相撲クラブで本格的に相撲を始める。花園小、鶴城中出身。中学3年時には全国大会で優勝し中学横綱に輝く。その後、文徳高校、日本大学で学生横綱をはじめとする数々のタイトルを獲得し、大学卒業と同時に伊勢ヶ浜部屋へ入門。宇土市での思い出の場所は、「お好み焼き ながぐま」と近くの広場。小・中の部活終わりによく通った。得意技は右四つ(互いに右手を相手の左脇の下に差して組み合った体勢)と立ち合いからの速攻。目標とする力士は、宮城野親方(元白鵬)、遠藤関。所属する伊勢ヶ浜部屋で仲の良い力士は、松井さん、炎鵬関、宇土市出身で小・中・高・大としのぎを削った川副さん。



鶴城中在学中、中学横綱を獲得。(広報うと平成28年10月号掲載)



市職員から花束を送られ、記念撮影に応じる



市役所でねぎらいの声をかける応援者に笑顔で応える草野関



元松市長に十両優勝を報告する草野関

優勝

草野関 新十両

新十両で臨んだ記録づくしの三月場所

3月8日(土)から23日(日)にかけて大阪府で開催された、「大相撲三月場所」に新十両として出場した草野関は、15日間の取り組みで12日まで1度も敗れることなく勝ち続け、千秋楽を待たずに優勝を決めました。13日目に嘉陽に敗れたものの、千秋楽は勝ち、新十両で14勝1敗という史上3人目の歴史的な快挙を達成しました。3月26日(水)草野関が宇土市役所を表彰訪問され、草野関に市民の皆さんへの思いや今後の目標について伺いました。

現在活躍中の地元力士「正代関」を超える存在に
今場所も応援していただきありがとうございます。今回の新十両優勝は、昔

から応援していただいている、宇土の皆さんに少しは喜んでもらえたかなと思っています。これから、宇土出身力士で幕内の正代関を超えられるような活躍ができるように頑張っていきます。

狙うは再優勝、入幕
十両では、今回優勝することができたので、次の場所も優勝して良い流れで新入幕することを目指して頑張ります。もし、次の場所でも幕内に入ることができれば、15日中10日以上勝ち、3賞※を目指します。

※3賞とは、殊勲賞、敢闘賞、技能賞の3つの賞を指します。

民生委員・児童委員名簿

宇土市民生委員・児童委員連絡協議会

会長 紫垣 光夫 副会長 関 輝明、柿下 君子
(任期 令和4年12月1日～令和7年11月30日)

担 当 地 区	氏 名	電話番号
石小路・本町六・築籠二区	小山 龍次	☎(31)0112
船場・新町二・新町三・新町四・宇土一番館	萩原美千子	☎(22)3022
定府・新町一	梶浦 尚子	☎(22)1104
本町一・本町二・本町三	小郷 幸治	☎(23)0008
新小路・本町四・本町五	園川 和子	☎(22)3940
門内・南段原・芝光苑・照古苑	上野 恵子	☎(23)1160
一里木・一里木西・入地・入地中央	橋本実千代	☎090(1083)0885
古城	澤田 憲一	☎(22)5508
御領橋	吉川 洋子	☎(23)5236
栄町・新町団地	候補者選任中	
高柳町	花山千代美	☎(22)3061
浦田・北段原	八十田 宏	☎090(4983)9490
築籠一区	船橋 民子	☎(22)2210
松原町・ケアプラザ	松田みちよ	☎(22)3153
江部・綾織・旭団地	井田 栄子	☎(22)3790
城之浦一区・駅前団地	後藤 修一	☎090(1879)8800
城之浦二区・大坪団地・袋内団地	中山恵美子	☎(23)0038
三拾町	福島久美子	☎(22)1525
中野	萩野千賀子	☎(22)2446
松原団地・新松原・水町	和田 尚子	☎090(7159)5822
入地団地	人見 一明	☎090(7922)6061
入地ニュータウン	鏡 純子	☎090(3419)4425
馬之瀬・大曲	紫垣 光夫	☎(22)3120
三日・佐野	福田 泰代	☎090(4988)3749
上古閑・花園台	伊豫美知子	☎(23)0963
曾畑	九谷三保子	☎(22)4779
布古閑・布古閑団地・岩熊	橘 博文	☎(22)4725
立岡・古保里・百合ヶ丘	栗原 律子	☎(22)1280
古保里	本郷てるみ	☎(23)0817
善道寺・境目町	谷山 和子	☎(23)0899
上松山	上野千鶴子	☎(26)1106
上松山	関 輝明	☎(23)0485
上松山	三隅 典次	☎(26)1082
上松山	池田久美子	☎090(4980)1623
下松山	中山加代子	☎(23)0532
境目団地一区・二区・三区・四区	候補者選任中	
五色坂・松山団地	福元 繁治	☎(23)3306

※令和7年は3年に一度の一斉改選が行われるため、12月1日付で委員が交代する地区があります。
一斉改選後の名簿については、令和8年1月号の広報に掲載予定です。

担 当 地 区	氏 名	電話番号
轟地区	伊無田・打越・栗崎・城・神馬団地	東 喜美子 ☎090(4986)9107
	馬場・石橋	上村 哲也 ☎090(1516)7265
	宮庄・椿原・飯塚	飯田 正則 ☎090(6778)1098
	神山・神原・三蔵・扇谷	松久保和子 ☎(23)1278
走潟地区	東走・北走・平木	齋藤 司 ☎090(3666)0854
	南走上・南走下	荒木 則和 ☎(22)1354
	三ヶ・西走上・西走下	松本真理子 ☎090(7159)3058
緑川地区	恵里・鶴見塚・伊津野	菊池 慈峰 ☎(22)1079
	上新開・下新開	本田由美子 ☎(22)2242
	潟・辺田・城塚	黒田 健次 ☎(23)0436
	猪白・小舟・馬立・清辻	村松はつみ ☎(25)0158
網津地区	割井川・馬門・平原	坂口 親史 ☎090(4346)1724
	本網津・潟・新川東・新川西	野崎 龍二 ☎(24)3420
	旭・梅咲・直築	甲斐きみ子 ☎(25)0850
	駅前・東中村・西中村・宇城学園	谷 泰憲 ☎(24)3273
網田地区	笠岩・堤・三丁・小部田	伊藤 幸子 ☎(24)3718
	浜通・住吉・鯨鯨・長部田	林 孝子 ☎(24)3391
	小池・長浜東・長浜中・笠瓜	園田 正弘 ☎(27)1100
	長浜西の2・長浜西の1・浦小松	伊達 和子 ☎(27)1655
主任児童委員	新地・田平・塩屋	北本 由香 ☎(27)0745
	引の花・清水・東・宮の前	柿下 君子 ☎(27)1002
	堂園・寺登・上床・中登・下戸田	大島 律子 ☎(27)0511
	西原団地・西原・辺田目東・辺田目西	船田 裕介 ☎(27)0870
緑川・網津・網田地区	古場田・米の口・古屋敷	村田 次代 ☎(27)1559
	戸口東・戸口北・戸口本	笠井 貴 ☎(27)1301
	戸口横・戸口出	栗津 克代 ☎(27)0065
	平岩・赤瀬本村・赤瀬松山	坂田 隆一 ☎(27)0486
主任児童委員	宇土・轟・走潟地区	藤原 秀子 ☎090(5021)4180
		徳永 邦子 ☎(23)3853
	花園地区	坂田 吉子 ☎(23)0788
		養田さとみ ☎(22)2430
緑川・網津・網田地区		中島 智子 ☎(23)0385
		園田 栄子 ☎090(7453)3884

あなたの身近な相談役です
民生委員・児童委員

固福祉課 福祉政策係 ☎(27)3317

民生委員・児童委員(以下民生委員)は、厚生労働大臣から委嘱された非常勤・特別職の地方公務員です。地域の実情に詳しく、福祉活動やボランティア活動などに理解と熱意がある人を各地区から推薦いただき委嘱します。市では現在、62名の民生委員と6名の主任児童委員がそれぞれの地域で活動しています。任期は1期3年です。

民生委員の役割

自らも地域住民の一員として、住民の生活上のさまざまな相談に応じ、行政をはじめ適切な支援やサービスへ繋がります。

すべての民生委員は児童委員を兼ねており、子どもや子育てに関する相談支援活動も行います。また、主任児童委員という、児童福祉を専門に担当する委員もいます。



活動紹介

見守り・相談

一人暮らし高齢者世帯などの見守り・訪問、介護が必要な人や障がいがある人の生活上での相談、子育ての不安に関する相談などに応じます。



人と人との繋がりを支える

地域づくりのため、交流の場やイベントに参加し、地域の中で人と人との繋がりを支えます。



問題解決をサポート

行政からのお知らせを分かりやすく伝えたり、市民からの相談を適切な関係機関へ繋いだりするなど、問題解決のサポートをします。

相談方法

民生委員へ相談を希望される場合は、次のページに掲載している各地区の担当民生委員に直接ご連絡ください。お住まいの地区が候補者選任中の場合は、福祉課福祉政策係までお問合せください。

民生委員には守秘義務がありますので、家族や当事者で解決できずに悩んでいることがあれば、安心してご相談ください。

民生委員・児童委員
PR動画



生涯学習講座(前期)募集のお知らせ

生涯学習講座は、生涯にわたって文化の向上、健康増進、豊かな心の育成を目指すとともに、市民の皆さんのふれあいによる楽しい学びの場です。
みんなと一緒に楽しく学んでみませんか。すべて初心者向けの内容です。



暮らしに役立つ筆ペン講座

定員15名

のし袋・ハガキや年賀状など、暮らしに役立つ筆ペンを学んでみませんか。基本からじっくり学べます。

- ▶期日:6月9日(月)、6月23日(月)、7月14日(月)、7月28日(月)、8月4日(月)、8月25日(月)、9月8日(月)、9月22日(月)
- ▶時間:13:30~15:00
- ▶場所:市役所別館2階 講習室
- ▶講師:山下 静雨さん
- ▶受講料:2,900円(全8回分・用具代込)

楽しく学べる英会話講座

定員10名

間違いを恐れず、とにかく英語を話してみよう。中学英語を思い出しながら、コミュニケーションを楽しむ講座です。説明は日本語で行いますので、安心してご参加ください。

- ▶期日:6月12日(木)、6月26日(木)、7月10日(木)、7月24日(木)、8月14日(木)、8月28日(木)、9月11日(木)、9月25日(木)
- ▶時間:10:30~11:30
- ▶場所:市役所別館2階 講習室
- ▶講師:廣岡 睦美さん
- ▶受講料:2,100円(全8回分・資料代込)

羊毛フェルト講座

定員10名

羊毛フェルトは、専用の特殊な針(ニードル)で羊毛をチクチクと刺して立体的な作品を作る手芸です。ふわふわの羊毛で可愛い動物やマスコットなどを作ってみませんか。

- ▶期日:6月6日(金)、6月20日(金)、7月4日(金)、7月18日(金)、8月1日(金)、8月15日(金)、9月5日(金)、9月19日(金)
- ▶時間:10:00~11:30
- ▶場所:市役所別館2階 講習室
- ▶講師:大村 友希さん
- ▶受講料:4,400円(全8回分・材料費込)

骨格調整ヨガ講座

定員10名

骨盤を中心に体の歪みや左右差を無理なく調整し、心身のリラックスにつなげます。肩こりや腰痛など、体に不調がある方でも参加できます。

- ▶期日:6月3日(火)、6月17日(火)、7月1日(火)、7月15日(火)、8月5日(火)、8月19日(火)、9月2日(火)、9月16日(火)
- ▶時間:10:30~11:30
- ▶場所:市役所別館2階 和室
- ▶講師:林田 舞さん
- ▶受講料:1,600円(全8回分)

リズムで楽しく骨盤体操講座

定員15名

音楽に合わせて楽しく骨盤調整。女性向けの健康講座です。骨盤調整の体操で全身を整えることで、美容や腰痛・肩こり解消・不調改善にもつながります。この機会に楽しく運動を始めてみませんか。

- ▶期日:6月5日(木)、6月19日(木)、7月3日(木)、7月17日(木)、8月7日(木)、8月21日(木)、9月4日(木)、9月18日(木)
- ▶時間:14:00~15:00
- ▶場所:市役所別館2階 講習室
- ▶講師:三沢 礼子さん
- ▶受講料:1,600円(全8回分)

フラダンス講座

定員15名

フラダンスは、運動の苦手な人でも始めやすいうえ、ダイエットや生活習慣病の予防などにとても効果的です。この機会に始めてみませんか。

- ▶期日:6月13日(金)、6月27日(金)、7月11日(金)、7月25日(金)、8月8日(金)、8月22日(金)、9月12日(金)、9月26日(金)
- ▶時間:10:00~11:30
- ▶場所:市役所別館2階 講習室
- ▶講師:柴尾 逸子さん
- ▶受講料:1,600円(全8回分)

【講座申込要領】

- ▶募集期限:5月15日(木) ※当日消印有効
- ▶申込資格:市内に在住が勤務している方
- ▶申込方法:①~③のいずれかの方法で申し込みください。
①窓口にお越しいただく
②ハガキかメールのタイトルに「生涯学習講座申込み」と記入し、①申し込み講座名 ②氏名(ふりがな明記) ③年齢 ④郵便番号・住所 ⑤電話番号を記載の上、申し込み
③スマート申請、右記二次元コードから申し込み



〒869-0492 宇土市浦田町51番地

市教育委員会 生涯活動推進課 生涯学習係

☎(22)6510(平日8:30~17:15)

✉syougai01@city.uto.lg.jp

【注意事項】

- 応募者多数の場合は、抽選により決定します。また、応募者が定員に満たないときは、開講しない場合があります。
- 開催場所や日程が都合により変更になる場合があります。
- 受講の可否については、申込者全員にハガキにて通知します。
※複数の講座の申し込みも可能ですが、各講座の曜日や時間を確認して申し込みください。

募集

参議院議員通常選挙の投票立会人・会計年度任用職員(投票事務従事者)などを募集します

〒869-0492 宇土市浦田町51番地
選挙管理委員会事務局 ☎(27)4556

A 期日前投票立会人

- ▶応募資格:18歳以上の有権者(市外在住の人も応募可能です)
- ▶勤務時間:8:30~20:00(宇土シティモールのみ9:00~20:00)
- ▶報酬:日額9,600円(宇土シティモールは9,185円)
- ▶職務内容:投票所で、投票が公正・適正に行われているか立ち会っていただきます。
- ▶勤務地・雇用期間:下記参照

B 期日前投票事務従事者(会計年度任用職員)

- ▶応募資格:18歳以上の有権者(市外在住の人も応募可能です)
- ▶勤務時間:8:30~20:00 ※週4日程度(宇土シティモールのみ9:00~20:00)
- ▶報酬:時給1,127円 ※通勤手当有(片道2km以上の場合のみ)
- ▶職務内容:投票の受付や投票用紙の交付など
- ▶勤務地・雇用期間:市役所別館・16日間
花園コミュニティセンター、網津防災センター、網田コミュニティセンター、宇土シティモール・8日間
※参議院議員通常選挙の公示日の翌日から選挙期日の前日までの期間

- ▶応募方法:指定の申込書を郵送または持参してください。申込書は市ホームページからダウンロードするか、選挙管理委員会事務局で配布しています。
- ▶応募締切:5月16日(金) D(選挙事務補助員) 5月23日(金) A・B・C(選挙事務補助員以外)
※郵送の場合は当日必着(※会計年度任用職員は、応募者の中から選考して任用します。)

C 当日投票立会人

- ▶応募資格:18歳以上で市内在住の有権者
- ▶勤務日時:投票日当日7:00~19:00(6:30集合)(一部地区18:00まで)
- ▶勤務場所:市内21カ所の投票所(市ホームページなどで確認できます)
- ▶報酬:日額10,900円
- ▶職務内容:投票所で、投票が公正・適正に行われているか立ち会っていただきます。

D 選挙事務補助員(会計年度任用職員)

- ▶応募資格:18歳以上の人
- ▶募集人員:1人
- ▶雇用期間:5月26日~8月22日まで
- ▶勤務時間:月曜日~金曜日のうち週4日勤務
8:30~17:15のうち7時間15分勤務(週29時間)
- ▶報酬:時給1,127円~
通勤手当有(片道2km以上の場合のみ)、雇用保険有、社会保険等(該当要件を満たした場合)
- ▶職務内容:事務補助
- ▶勤務地:宇土市役所(選挙管理委員会事務局内)

九州総合サービス株式会社
Kyusyu Sougou Service Co., Ltd.

求人募集

学校が休暇時(春夏冬休み)に子供と一緒に休むことができとても働きやすい職場です。本社での研修、現場での実務研修を行い指導しますので、安心して働けます。まごころ込めたおいしい給食で子ども達の成長を支えるとてもやりがいのある仕事です。年齢は気にしておりません。

給与・時給

- ①栄養士.....17万円
- ②調理員.....13万円
- ③配送員.....14万円
- ④調理員パート...時給1,000円

お問い合わせは下記よりお気軽に!

本社/熊本市中央区大江6丁目24番19号 ☎096-366-3770(坂本) 090-3077-4968(尾池)

勤務地 宇土市学校給食センター

勤務時間

- ①②③...8時15分~16時半(実働7時間)
- ④...8時半~15時半(実働6時間の週4勤務)

その他

- ▶①②③④調理師免許があれば月3千円の手当あり
- ▶交通費あり ▶賞与あり
- ▶年間勤務日数215日程度
- ▶春・夏・冬休みあり(休暇時も同賃金)

広報うとへの広告については、販売代理店の株式会社ウィット(☎072(668)3275)へ。*広告内容などは本市が推奨するものではありません。

宇土市の予算

令和7年度当初予算が令和7年3月市議会定例会で審議され、3月19日に可決成立しました。

一般会計当初予算は、前年度の予算と比較して、2億4,000万円増の総額229億8,000万円としましたので、その概要をお知らせします。

令和7年度一般会計は
229.8億円
(前年度比1.1%増)

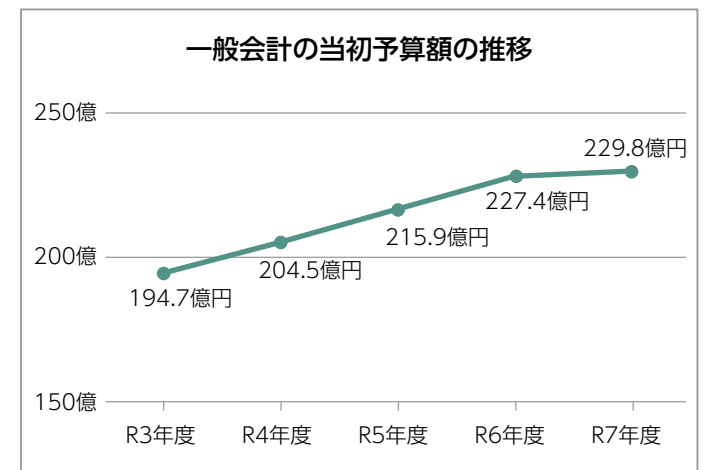

当初予算の概要

令和7年度当初予算は、第6次総合計画に掲げる「2026年の目標人口36,000人」の達成に向けて、「将来も宇土市に住みたい、宇土市に帰ってきたい」と思われる「選ばれるまち」の形成を目指

す予算編成を行いました。

具体的には、10年後、20年後も持続可能な行政サービスを提供するための「中長期的な視点を持って取り組む事業」、九州のどまんなか宇土市によるシティプロモーションをはじめとする「宇土市の個性や魅力を生かした事業」、デジタル等を活用し利用者視点で行財政のあり方を見直す「行政基盤の強化」に重点を置き、予算を配分しています。

予算編成の状況

歳入面では、国からの地方交付税や国・県からの補助金などの依存財源が62.1%と歳入の多くを占めています。

歳出面では、職員の人件費や社会保障関係の経費となる扶助費などの義務的経費が全体の48.9%を占めています。また、投資的経費は全体の16.3%を占め、干潟景勝地展望広場整備事業や、小中学校の体育館トイレのバリアフリー化に取り組みます。

新たなステージへ

本市の更なる認知度向上を目指し、定住・移住人口及び関係人口の維持・拡大につながるよう、情報発信強化事業の実施や、地域おこし協力隊の増員により、魅力発信や地域協力活動を推進します。

このほか、DXの推進やこどもまんなか社会などの実現に向け、本市が新たなステージへ大きく「前進」するための予算となっています。

一般会計予算の主な事業(分野別) (単位:千円)

“輝く”未来 ～震災からの復興～

○緊急自然災害防止対策事業(河川)	681,770
○バリアフリー改修事業(小・中)	175,716
○防災広場整備事業	132,547

“輝く”人 ～学びのふるさとづくり～

○学校一般経費(ICT関連経費)	309,702
○特別支援教育事業(幼・小・中)	152,195
○子どもサードプレイス事業	124,616

“輝く”絆 ～安心のふるさとづくり～

○保育補助者雇上強化事業	26,040
○小規模保育改修費等支援事業【新規】	19,479
○法人後見受任確保事業【新規】	10,354

“輝く”産業 ～活力のふるさとづくり～

○干潟景勝地展望広場整備事業	264,451
○企業誘致一般経費(企業立地奨励金など)	205,138
○農水産加工施設整備事業	60,000

“輝く”まち ～安全のふるさとづくり～

○地域おこし協力隊事業	50,566
○定住・移住促進事業	32,407

住民協働・行財政運営

○DX推進事業	121,530
○情報発信強化事業【新規】	11,945

特別会計予算額 (単位:千円・%)

	R7年度	R6年度	増減率
国民健康保険	4,467,678	4,560,220	▲2.0
北段原土地区画整理事業	1	1	0.0
介護保険	4,029,582	3,913,813	3.0
後期高齢者医療	653,020	628,662	3.9
入学準備祝金給付基金	1,338	1,312	2.0

歳出

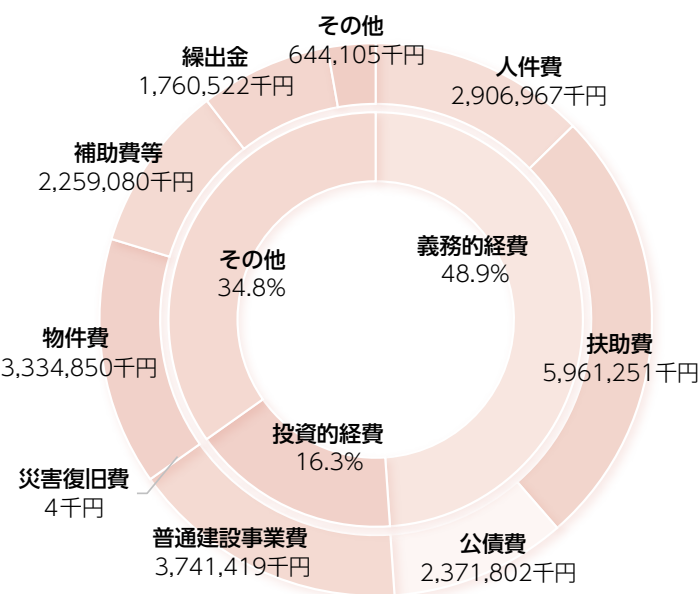

企業会計(水道事業)予算額 (単位:千円・%)

	R7年度	R6年度	増減率
収益的収支(収入)	750,926	737,420	1.8
収益的収支(支出)	750,248	694,440	8.0
資本的収支(収入)	242,464	88,139	175.1
資本的収支(支出)	468,173	305,963	53.0

企業会計(下水道事業)予算額 (単位:千円・%)

	R7年度	R6年度	増減率
収益的収支(収入)	1,057,961	1,076,303	▲1.7
収益的収支(支出)	1,052,778	1,057,701	▲0.5
資本的収支(収入)	532,700	348,705	52.8
資本的収支(支出)	845,045	649,194	30.2

歳入

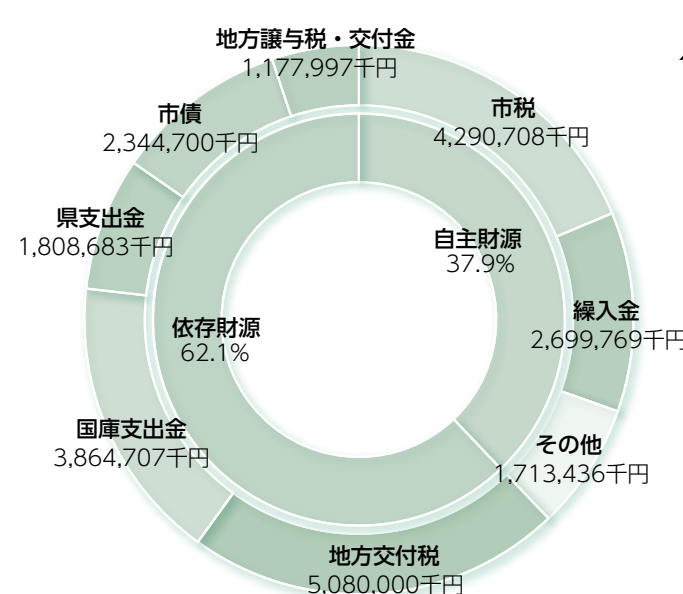

【歳出】

- ⑥ 性質別分類 経済的性質を基準とした分類。義務的経費・投資的経費・その他に分けられる
- ⑥ 義務的経費 市の運営のために必ず支払わなければならないお金
- ⑥ 投資的経費 施設や道路整備など、生活基盤を整えるために使うお金
- ⑥ 扶助費 社会保障制度の一環として、現金や物品などを支給する費用
- ⑥ 公債費 借入金の返済にかかる費用
- ⑥ 物件費 消耗品や業務委託料など
- ⑥ 繰出金 一般会計から特別会計などへ繰り出すお金

【歳入】

- ⑥ 自主財源 市が自主的に集められるお金
- ⑥ 依存財源 国や県から交付されるお金や市債
- ⑥ 市税 市に納める税金(市民税、固定資産税など)
- ⑥ 繰入金 基金などから一般会計に繰り入れるお金
- ⑥ 地方交付税 全ての市町村が一定の行政サービスを行えるように国が交付するお金
- ⑥ 国庫支出金 市が行う事業に対して国が交付するお金
- ⑥ 県支出金 市が行う事業に対して県が交付するお金
- ⑥ 市債 市が行う事業に充てるための借入金
- ⑥ 地方譲与税 国税として集め、全部または一部が市町村に譲与されるお金

電動アシスト付自転車
購入費の一部を助成

▶対象者: 次のすべてに該当する人
①令和7年度中に満65歳以上になる人
②本人と世帯員に市税などの滞納がない人
③過去にこの事業による助成を受けたことがない世帯に属する人
④宇土市内の販売店で電動アシスト付自転車を購入した人
⑤自転車安全利用講習会を受講した人
▶対象経費: 令和7年4月以降に購入する車体購入費、防犯登録費
▶助成額: 購入額の3分の1(上限2万円)
※免許返納日から申請日まで1年を経過していない人は上限4万円
▶助成件数: 10件程度(先着順)

【自転車安全利用講習会】

▶日時: 7月3日(木)
▶場所: ecowin 宇土アリーナ(宇土市民体育館)
▶料金: 無料
※講習を受講希望の人は高齢者支援課に電話で予約が必要です。
📍高齢者支援課 高齢者支援係
☎(27)3320

『うと学研究』
第46号を刊行

宇土の歴史に関する研究成果や資料などを掲載した『うと学研究』第46号を刊行しました。郷土史に興味をお持ちの方はぜひご利用ください。宇土市立図書館でもご覧いただけます。
▶価格: 800円
▶販売場所: 文化課(市役所4階)
▶内容: 明治十三年干拓工事にみる囚人労働と行刑制度、部屋住み武士の富士登山、天保五年・天保六年 之壽公御記録、うと学資料室一令和4年度・5年度活動の記録一(A4判、124頁)
📍文化課 文化係
☎(23)0156



戸籍に記載される振り仮名の確認をお願いします

5月26日以降、本籍地の市区町村から、戸籍に記載される予定の振り仮名が通知されますので、必ず内容を確認してください。本籍地が宇土市の人は、8月後半に通知発送予定です。
▶振り仮名が誤っていた場合: オンライン(マイナポータル)や市民係の窓口で「氏名の振り仮名の届出」を行ってください。
▶振り仮名が正しい場合: 手続き不要
※詐欺にご注意ください。振り仮名の届出に手数料は一切かかりません。届出をしなかったとしても、罰則や罰金はありません。振り仮名の届出に当たって法務省や市区町村に金銭を支払うよう要求することはありません。
📍市民保険課 市民係
☎(27)3311

キャッシュレス納付のご案内

国税庁では、自宅で納税手続きが完結するキャッシュレス納付のご利用をお薦めしています。
▶納付方法: ダイレクト納付、振替納税、インターネットバンキング、クレジットカード、スマホアプリ納付
📍国税相談専用ダイヤル
☎0570(00)5901
※ナビダイヤル

全国瞬時警報システム全国一斉情報伝達試験を実施

地震や津波、武力攻撃などの発生に備え、全国瞬時警報システム(Jアラート)による情報伝達試験が防災行政無線で実施されます。
▶実施日: 5月28日(火)

【テスト放送内容】
(Jアラート)
♪上り4音チャイム
「これは、Jアラートのテストです」
「これは、Jアラートのテストです」
「これは、Jアラートのテストです」
「こちらは防災宇土市役所です」
♪下り4音チャイム

📍危機管理課 危機管理係
☎(27)3304

「こもりびと(ひきこもり)無料相談会」を開催

おおむね18歳以上のひきこもりに悩むご本人やご家族などを対象に相談会を実施します。「この先どうしたらいいのか」「誰かに話を聞いて欲しい」など、お気軽にご相談ください。事前申し込み・予約不要です。
▶日時: 5月7日(水) 14:00～16:00
▶場所: 福祉センター 1階 相談室
📍ふくしの相談窓口(福祉課内)
☎(22)1111(内線433)

ゴールデンウィークの「常設資源ごみ回収所」の受入れ中止について

市役所東側駐車場の一角に設置している「常設資源ごみ回収所」について、ゴールデンウィークの受入れは中止します。
▶期間: 5月2日(金) 17:00～7日(水) 9:00
📍環境交通課 環境交通係
☎(27)3316

5月は「自転車安全月間」です

自転車に乗るときは、ルールを守って乗りましょう。
【自転車安全利用五則】
1 車道が原則、左側を通行、歩道は例外、歩行者を優先(13歳未満及び70歳以上の方などは歩道通行可)
2 交差点では信号と一時停止を守って、安全確認
3 夜間はライトを点灯
4 飲酒運転は禁止
5 ヘルメットを着用
※自転車保険に加入しましょう
自転車乗車中の事故で多額の損害賠償が発生した事例があります。詳しくは、損害保険会社や自転車販売店へお尋ねください。
📍環境交通課 環境交通係
☎(27)3316

狂犬病予防集合注射を実施します

▶日時: 5月13日(火)、14日(水)、15日(木)いずれも午前中
▶対象: 生後91日以上の子犬
▶料金: 注射料 3,300円(1頭当たり)
▶登録料: 3,000円(未登録のみ)
犬の登録、予防注射、注射済票交付が一度にできます。その他の変更や死亡届もできます。詳細は広報うと4月号または市のホームページをご覧ください。
📍環境交通課 環境交通係
☎(27)3316



宇城クリーンセンター特別開場のお知らせ

宇城クリーンセンターでは年間4回祝日に特別開場日を設けています。祝日にごみの搬入ができますのでこの機会にご利用ください。※搬入の際には運転免許証など住所が確認できるものが必要です。宇土市以外の住所がある人は事前に環境交通課までお問合せください。
▶特別開場日時: 5月6日(火)、9月15日(月)、11月24日(月)、令和8年2月23日(月)8:30～16:00(正午～13:00は除く)
▶場所: 宇城クリーンセンター
▶料金: 200円/10kg以降、10kgごとに200円
📍環境交通課 環境交通係
☎(27)3316

「オオキンケイギク」の駆除にご協力ください

オオキンケイギクは、日本の生態系に重大な影響をおよぼすおそれがある植物として、「特定外来生物」に指定され、栽培・運搬・販売・野外に放つことなどが禁止されています。庭などに生えているのを見つけたら駆除しましょう。
▶駆除方法: 根から引き抜き、袋に入れ、天日にさらして枯死させた後、燃えるごみとして処分してください。
📍環境交通課 環境交通係
☎(27)3316



広報うと4月号4ページ「令和7年度の国民健康保険税率」の表中「後期高齢者支援金分」に誤りがありました。訂正してお詫びします。

訂正内容

		改定前(令和6年度)	改定後(令和7年度)
後期高齢者支援金分	所得割	2.60%	3.16%
	平等割 均等割	7,200円	10,700円
	均等割 平等割	5,800円	7,400円

避難路に面する危険なブロック塀等の撤去などに係る費用の一部を助成

地震発生時の人身事故の防止や避難経路確保のため、危険なブロック塀などの撤去や改修工事費用の一部を助成します。

▶ **対象**：避難経路に面している危険ブロック塀などの撤去や改修工事
▶ **申請期間**：5月15日(木)～8月29日(金)

▶ **助成額**：対象費用の2/3以内
(上限額 撤去は20万円、改修は10万円)
※助成には事前申請が必要です。

詳しくはお問い合わせください。
※すでに工事に着手されているものは対象外となります。

※補助金を受けるには要件を満たす必要があります。

※予算に達した場合、受付を早期に終了する場合があります。

※相談は一年を通して行っています。

☎都市整備課 建築住宅係

☎(27)3332

危険な空家の解体費用の一部を助成

倒壊の危険がある老朽化した空家を除去するための費用の一部を助成します。

▶ **事前調査受付期間**：5月15日(木)～8月29日(金)

▶ **助成額**：対象費用の2/3以内(上限90万円)

※助成には事前申請が必要です。
詳しくはお問い合わせください。

※すでに工事に着手されているものは対象外となります。

※補助金を受けるには要件を満たす必要があります。

※予算に達した場合、受付を早期に終了する場合があります。

※相談は一年を通して行っています。

☎都市整備課 建築住宅係

☎(27)3332

補助対象を拡充！ 木造住宅の耐震化費用の一部を助成

▶ **対象住宅の種類**：

①平成12年5月31日以前着工の戸建て木造住宅または熊本地震で被災した戸建木造住宅で要件を満たすもの

②昭和56年5月31日以前着工の戸建て木造住宅または高齢者等居住世帯で要件を満たすもの

③昭和56年6月1日から平成12年5月31日間に着工の戸建て木造住宅

▶ **申請期限**：5月15日(木)～8月29日(金)

▶ **助成割合**：

事業内容	助成率	対象住宅の種類	上限額
耐震改修設計＋耐震改修工事	4/5	①	115万円
	9/10	②	157.5万円
建替え設計＋建替え工事	53/60	③	132.5万円
	4/5	①	115万円
	9/10	②	157.5万円
	53/60	③	132.5万円

※助成には事前申請が必要です。
詳しくはお問い合わせください。

※すでに工事に着手されているものは対象外となります。

※補助金を受けるには要件を満たす必要があります。

※予算に達した場合、受付を早期に終了する場合があります。

※相談は一年を通して行っています。

☎都市整備課 建築住宅係

☎(27)3332

補助対象を拡充！ 木造住宅の耐震診断費用の一部を助成

▶ **対象住宅**：

①平成12年5月31日以前着工の戸建て木造住宅

②熊本地震で被災した戸建て木造住宅で要件を満たすもの

▶ **申請期限**：5月15日(木)～8月29日(金)

▶ **助成額**：①の場合
対象経費の2/3以内の額
(上限9万円/戸)

②の場合
対象経費の9/10以内の額
(上限13.5万円/戸)

※助成には事前申請が必要です。
詳しくはお問い合わせください。

※すでに工事に着手されているものは対象外となります。

※補助金を受けるには要件を満たす必要があります。

※予算に達した場合、受付を早期に終了する場合があります。

※相談は一年を通して行っています。

☎都市整備課 建築住宅係

☎(27)3332

子育て世帯 移住促進助成金

4月1日から令和9年3月31日までの期間に、市外から宇土市特定公共賃貸住宅に入居した子育て世帯に助成金を交付します。

▶ **対象者**：

・同居する家族全員が市外から転入し、入居時に義務教育修了前の子がいる子育て世帯

・宇土市に3年以上居住する意思があることなど

▶ **助成額**：2万円×月数

(最大48万円)

※入居した日から1年・2年を経過した際に申請することができます。

☎都市整備課 建築住宅係

☎(27)3332

軽自動車税の減免を受けることができます

障がい者のある人が使用する軽自動車などで、一定の要件に該当する場合、減免申請手続きを行うことで軽自動車税の減免を受けることができます。

※令和6年度に減免を受けている人には、減免申請書を送付しています。

▶ **申請期間**：5月9日(金)～26日(月)

※期限を過ぎると申請受付ができませんのでご注意ください。

☎税務課 市民税係

☎(27)3313

《先着順》住宅リフォーム 費用の一部を助成

申請以前に「工事契約」や「着工」した場合、助成の対象外です。

▶ **対象者**：次のすべてを満たす人

・宇土市に住民票があり、自己所有の住宅に居住している人

・本人の世帯員に市税などの滞納がない人

・過去にこの助成事業や他制度の補助金を受けていない人

▶ **申請期間**：5月19日(月)～9月30日(火)

※予定件数に到達した時点で締め切ります。

▶ **助成額(商品券額)**：助成対象工事に係る費用の20%で上限25万円分(千円未満切り捨て)

※商品券は、市が登録した商品券取扱事業所でのみ使用できます。

☎商工観光課 商工振興係

☎(27)3328



生ごみ処理機の 購入費用を助成

生ごみの減量化及び再資源化のため、生ごみ処理機の実用費用を助成します。

▶ **助成要件**：本市に住所を有し、市内の販売店から処理機を購入すること。

▶ **助成額**：

(1)生ごみを乾燥し、微生物を利用して堆肥化・消滅させる電気式処理機については、上限20,000円(購入費用の2分の1)

(2)微生物を利用して生ごみを発酵又は分解し、減量又は堆肥化させる設置型処理機については、上限3,000円(購入費用の2分の1)

☎環境交通課 環境交通係

☎(27)3316



広告



デザインを学んでスキルアップ・
副業・転職・独立・趣味等
可能性を広げよう!!

オンライン講座あり

自宅で学べる
デザインスクール

〳 憧れの在宅ワークもできちゃう! 〵

子育てママ・パパも
デザインで在宅ワーク!

デザインスクールの
無料体験を
お試しください



大阪府高槻市城北町1丁目14-17-501 TEL.072-668-3275 運営/株式会社ウィット

広告

ご不要になった車 査定
すべて 買い取ります! 無料

軽自動車・普通自動車・トラック・
バス・フォークリフト・トラクターなど

LINEからお気軽に
お問い合わせください!

引き取りご希望の方も
ご相談ください!

㈱カネムラエコワークスは自動車リサイクル法に基づく登録・許可事業者です。



KANEMURA
ECO WORKS

最先端設備と確かな技術

限りある金属資源をそれぞれに
合った方法で選別・回収し、
再生原料としてリサイクルすることが
私たちの仕事です。
質の高い資源リサイクルで私たちは
持続可能な社会の実現を目指します。

株式会社 カネムラエコワークス 正社員募集中!! お気軽にお問い合わせください

【宇土本社】宇土市岩古曾町2063番地1 https://www.kk-kanemura.co.jp/ TEL(0964)22-0715



市営住宅の入居者を募集します

入居を希望される人は、公募期間中に申し込みを行ってください。申し込みには資格要件があります。また、市営住宅ではペットの飼育はできませんのでご注意ください。申込数が募集する戸数よりも多い場合は、抽選となります。募集住宅や入居条件・申込方法など詳しくは市ホームページをご覧ください。

- ▶ **申込方法:** 都市整備課窓口または市ホームページからお申し込みください。
- ▶ **申込期間:** 5月12日(月)～30日(金)
- 🏠都市整備課 建築住宅係 ☎(27)3332

学校支援ボランティアを募集

- ▶ **対象者:** 市内に住所を有する人
- ▶ **活動区域:** 鶴城中学校、住吉中学校、網田中学校の各校区
- ▶ **活動内容:** 読み聞かせ、校内美化、体験活動支援、学習支援など
- ▶ **申込方法:** 生涯活動推進課窓口、メールまたはFAXを使った登録申込書の提出
- 🏠生涯活動推進課 生涯学習係 ☎(22)6510
- 📠(23)1002
- 📧syougai01@city.uto.lg.jp



子ども見守りボランティアを募集

- ▶ **対象者:** 市内に住所を有する人や企業など
- ▶ **活動区域:** 居住の小学校区
- ▶ **活動内容:** 登下校時の通学路における子どもの見守り活動など
- ▶ **申込方法:** 生涯活動推進課窓口、メールまたはFAXを使った登録申込書の提出



🏠生涯活動推進課 生涯学習係 ☎(22)6510
📠(23)1002
📧syougai01@city.uto.lg.jp

うと市民大学(旧 中央高齢者大学)受講生募集

- 文化・経済・歴史・人権教育・環境教育・防災対策などについて楽しく学びませんか？
- ▶ **日時:** 6月～令和8年1月 毎月第4火曜日(全8回) 10:00～11:30
 - ▶ **受講料:** 無料(視察研修に参加の場合は自己負担あり)
 - ▶ **定員:** 60人
 - ▶ **場所:** 中央公民館
 - ▶ **申込方法:** 中央公民館窓口または電話で申し込みください。(平日9:00～17:00)
 - ▶ **申込期限:** 5月30日(金)
 - 🏠中央公民館 ☎(22)0325

人材バンクの登録者を募集

- 自分の知識、経験、技能を地域で生かしたい人と、地域の人から何かを学びたい人とを結ぶお手伝いを、人材バンク(人材活用事業)として行っています。これまでに培った知識や技能などで、地域の先生として活躍してみませんか？
- ▶ **登録状況:** ガーデンリーフ・フラワー、太鼓、尺八、箏、舞踊、講話(戦争体験、旅の話、馬門石の説明と実技など)、伝承遊び、お手玉、絵手紙、茶道、華道、郷土料理、紙ひこうき、童謡・唱歌・懐メロを用いた全身運動、幼児・児童体育指導、工作、地域の歴史と名所旧跡の案内、レクリエーションダンスほか
 - ▶ **派遣先:** 学校や幼稚園、保育園、学童クラブ、自治公民館、市民活動団体など
 - 🏠生涯活動推進課 生涯学習係 ☎(22)6510

甲種防火管理新規講習を開催

- 防火管理者が必要な事業所を対象として甲種防火管理新規講習を実施します。詳しくは宇城広域連合消防本部ホームページをご確認ください。
- ▶ **日時:** 6月5日(木) 9:00～16:30 6日(金) 9:00～正午(2日間)
 - ▶ **場所:** 宇城広域連合消防本部 北消防署
 - ▶ **受付期間:** 5月8日(木) 8:30～23日(金) 正午
 - ▶ **受講料:** 4,100円(資料代) ※講習初日にお支払いください。
 - ▶ **申込方法:** 申込先など詳しくは、宇城広域連合消防本部のホームページをご覧ください。
 - 🏠宇城広域連合消防本部 予防課 予防係 ☎(22)6222(平日8:30～17:15)

税務職員採用試験受験者を募集

- 税務職員採用試験(高卒程度)の受験者を募集します。
- ▶ **申込受付期間:** 6月13日(金)～25日(水)
 - 🏠人事院 九州事務局 ☎092(431)7733
 - 🏠熊本国税局 人事第二課 試験研修係 ☎096(354)6171 内線(6046)

障がいのある人を対象とした職業訓練生の募集

- 熊本県立高等技術専門校では、障がいのある人の就職の促進や雇用の継続のため、多様な職業訓練を行っています。7月開始訓練科の募集締切は5月30日(金)です。詳しくは「熊本県立高等技術専門校」のホームページをご覧ください。
- 🏠熊本県立高等技術専門校 ☎096(297)9915

古文書入門講座の受講者を募集します

- ▶ **日時:** 6月から来年3月までの毎月第4水曜日(全10回) 13:30～15:30
- ※初回は6月25日(水)に開催
- ▶ **場所:** 市役所2階 会議室4
- ▶ **定員:** 28名(要申込、定員になり次第締切)
- ▶ **対象:** 歴史や古文書に興味があり、全講座を受講できる人
- ▶ **受講料:** 初回のみ資料代として500円が必要
- 🏠文化課 文化係 ☎(23)0156



頭と体と心の体操 つながる広場参加者募集

- eスポーツで脳の活性化を図り、体操で体力づくりを行います。一緒に健康づくりに取り組みませんか？
- ▶ **日時(初回開催日):** 5月26日(月) 毎月第2・第4月曜日の開催予定
 - ▶ **時間・場所:** 10:00～正午 西部老人福祉センター 13:30～15:30 老人福祉センター
 - ▶ **対象:** 60歳以上の人(新規に参加される人を優先します。また、年間通して参加していただきます。)
 - ▶ **募集人数:** 各会場15名程度
 - ▶ **募集期限:** 5月15日(木)
 - ▶ **参加費:** 無料 (ただし入館料100円が必要)
 - 🏠市老人クラブ連合会事務局 ☎(23)5416

市内企業対象SDGs個別相談会を開催

- SDGsに積極的に取り組む企業などを登録する「熊本県SDGs登録制度」の第9期の申請に向け、市内の企業などを対象にSDGs個別相談会を開催します。参加費は無料です。お気軽にお申し込みください。(参加QRコード作成中)
- 🏠企画課 企画係 ☎(27)3305



男のかんたん料理教室参加者募集

- 簡単に栄養のあるものが料理できると嬉しいですね。一緒に学び、楽しみ、日々の食生活を豊かにしませんか？
- ▶ **日時:** 6月12日(木) 10:00～正午
 - ▶ **場所:** 宇土公民館
 - ▶ **対象:** 60歳以上の人(男性、一人暮らしの人を優先します)
 - ▶ **募集人数:** 12名程度
 - ▶ **募集期限:** 5月23日(金)
 - ▶ **参加費:** 300円
 - ▶ **調理メニュー:** 親子丼、サラダ
 - 🏠市老人クラブ連合会事務局 ☎(23)5416

中央公園の植替え前の花を差し上げます

- 中央公園の植替え前の花を差し上げます。期間中ご自由にお持ちください。
※ただし、芝桜・紫陽花は除きます。
- ▶ **期間:** 5月1日(木)～11日(日)
 - ▶ **場所:** 中央公園(浦田町)
 - 🏠都市整備課 地域整備係 ☎(27)3333

夏季花いっぱい運動 中央公園花植えボランティア募集

- 中央公園で「夏季花いっぱい運動」を開催します。多くの参加をお待ちしています。皆さんで宇土の街中を彩りましょう。軍手や移植ゴテなどは各自持参してください。
- ▶ **日時:** 5月31日(土) 7:00～(30分程度・小雨決行)
 - ▶ **集合・植栽場所:** 中央公園
 - ※雨天時順延の決定は当日午前6時までに行います。小雨決行です
 - 🏠都市整備課 地域整備係 ☎(27)3333

「特定健診結果を見るコツ」お伝えします

図健康づくり課 健康推進係 ☎(27)3324

4月から市の特定健診が始まり、順次健診結果が届く時期になりました。
一緒に内容を確認していきましょう。

- ①お手元に健診結果をご準備ください。
- ②下の表の「関連する健診データ」の当てはまる項目に○をつけてください。健診結果の数値横にH(基準値より高い)やL(基準値より低い)と書かれているものや、判定がB・C・Dとなっているものが該当します。
- ③○がついた項目は、前回、前々回の数値(※)から増減はありますか？またそれは体重の増減や生活の変化との関連はありそうですか？
- ④“○の数が多い”“B・C・Dが長年続いている”場合は、自覚症状はなくても血管が痛んでいる可能性があります。D判定については精密検査が必要ですので、医療機関を必ず受診してください。
- ⑤健診結果から生活習慣を振り返り、大切な血管を守りましょう。詳しい結果の見方や自分にあった生活習慣改善方法が知りたい方は、結果説明会で保健師・管理栄養士に相談できますので、ぜひご参加ください。

※前回・前々回の結果は今回の結果の右側に記載されています。

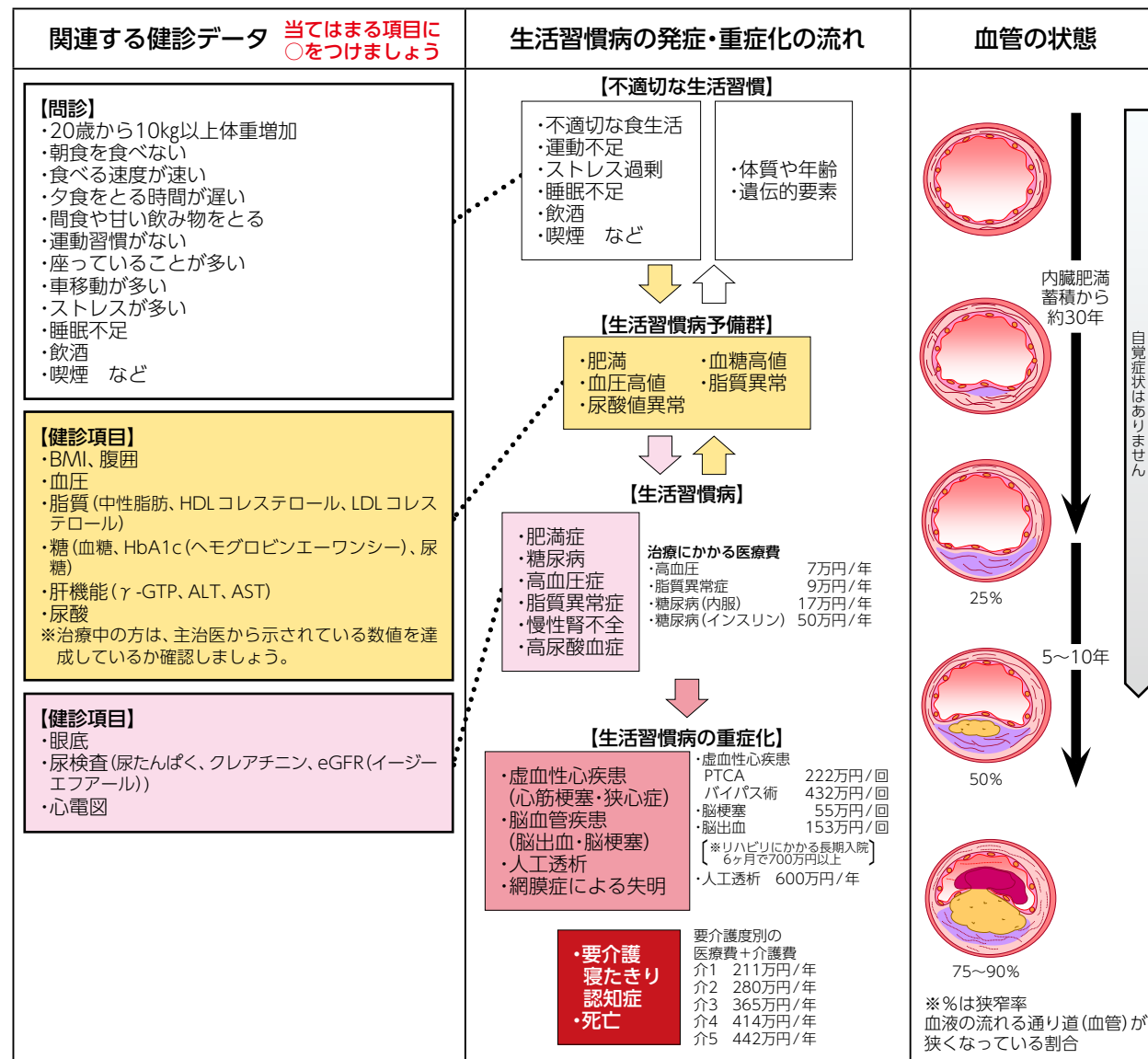

各種健診について、実施期間中は随時申し込みを受け付けています。詳しくはこちら⇒

(市ホームページ)



企業版ふるさと納税として寄付をいただきました

株式会社西日本企業様から地方創生に向けた取り組みとしてご寄付いただきました。「安定したしごとをつくる事業」として企業立地ニーズ把握調査業務に活用させていただきます。

合同会社ショウダイ様から地方創生に向けた取り組みとしてご寄付いただきました。「切れ目のない子育て支援事業」として中体連等派遣補助金に活用させていただきます。

図企画課 企画係
☎(27)3305



「子育て講座」を開催します

つどいの広場では、月に1回、子育て講座を実施しています。

5月の講座は、「子どもの食事と発達について」です。子どもの発達段階、食の大切さや悩み、その改善法などを学んでみませんか？参加費は無料です。お気軽にご参加ください。

▶講師:保健センター保健師・管理栄養士

▶日時:5月20日(火)
10:00~11:30

▶場所:保健センター2階 和室

▶料金:無料

▶対象:0~3歳までの乳幼児とその保護者、妊娠中の人

▶申込方法:電話でお申し込みください。

図つどいの広場

☎(22)2408



児童センターに遊びにきませんか

親子ふれあい広場では、手遊び・運動遊び・リズムあそび・おしゃべりタイムなどを行っています。自由参加で予約不要です。

▶日時:5月9日(金)、16日(金)、23日(金)、30日(金) 11:00~11:30

▶場所:児童センター
3階プレイルーム

▶対象:未就学の親子

図児童センター

☎(23)3303



宇土市にお住まいの皆さんへ 毎月実施しています！

図健康づくり課 ☎(27)4428

乳幼児健診

日程はカレンダーをご確認ください。1歳6か月児健診、2歳児歯科健診、3歳児健診の対象者には通知をお送りします。

転入などで通知が届かない場合は、健康づくり課までお問い合わせください。

●場所:保健センター

健康相談 ※要予約

第1・3・5金曜に健康相談を行っています。赤ちゃんから高齢者まで、どなたでもお気軽にご利用ください。

●受付時間:9:00~11:00

●相談内容:身体測定、体脂肪測定、食事相談など

●場所:保健センター



母子手帳の交付 ※母子手帳アプリ「母子モ」から要予約

妊娠がわかったら、すぐに母子手帳の交付を受けましょう。

●日時:毎週火曜 10:00~11:00

●場所:宇土市役所

●内容:母子手帳および妊娠健診受診票の交付、妊娠中の生活について保健師・管理栄養士からの説明

●持参するもの:妊娠届出書、マイナンバーカードまたはマイナンバーが分かる書類および次のいずれか

①運転免許証など顔写真のある公的な証明書1点
②健康保険証など顔写真のない公的な証明書2点



カミカミ離乳食教室 ※要予約

8~9か月の乳児と保護者を対象に実施します。

●開催日・予約先:市ホームページをご確認ください。

●場所:保健センター

●内容:離乳食・幼児食の講義、とり分け離乳食見学・試食



差別や人権侵害をやめさせる 勇気と行動力

あらぬうわさや、パワハラ、セクハラ、DV、いじめ、名誉棄損、差別待遇など、あなたが不当な差別や人権侵害にあったら、どんな行動をとりますか？

次のグラフは、宇土市人権に関する市民意識調査（2022年8～9月）で、自分の人権を侵害された場合にどのような対応をするかを尋ねたものです。その結果、「身近な人に相談する」と回答した人の割合が59.0%、「相手に抵抗する」が25.7%、「県や市の担当部署に相談する」が19.3%、「黙って我慢する」が18.8%となりました。更に詳しく見ると、人権を侵害された経験が「ある」人は、経験が「ない」人よりも、「黙って我慢する」と回答した人の割合が高く出ました。

◇あなたの人権を侵害された場合、まずどのような対応をしますか。（複数回答）

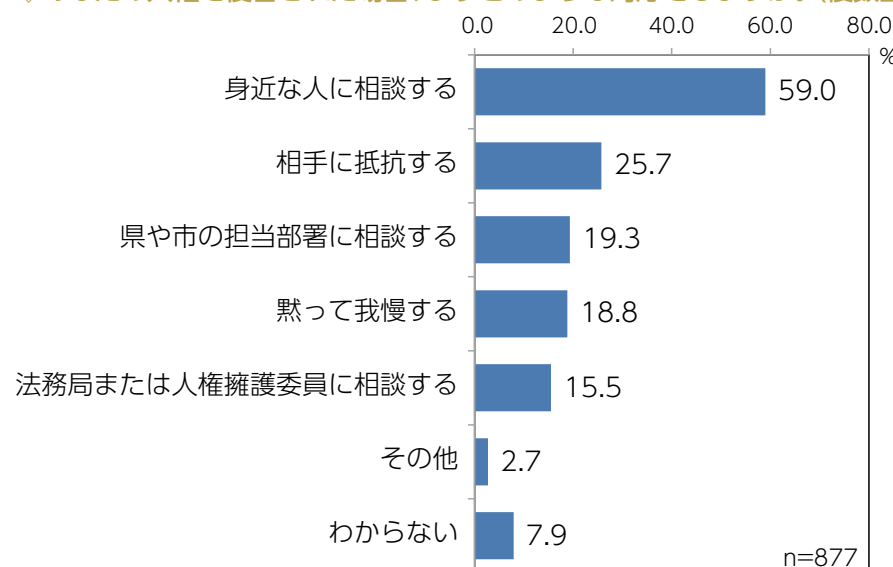

掲載グラフは2022年8～9月 宇土市人権に関する市民意識調査より抜粋。
n=877: 調査回答数877票をもとに割合を算出しています。

パワハラやセクハラ、いじめ、あらぬうわさをたてられて悩んでいても、様々な事情により人に相談することができず、一人で問題を抱え込み、こらえている人たちの存在が明らかになりました。当事者は弱い立場にあることも多く、声を上げづらいことも多いと考えられます。その場合、差別や人権侵害の問題はそのままになり、解消されることは難しいでしょう。

ですが、もし、その差別や人権侵害の場面に居合わせた人がいたら、その人がどのような行動をとるかで、その後の問題の結末が大きく変わってくると考えられます。

差別的な発言や行為などを見聞きした際に、見て見ぬふりをしたり、傍観者になるのは、結果的に差別する側の人と同じ立場になってしまいます。大変勇気がいるかもしれませんが、その場で「おかしい」と声をあげることが大変重要です。

差別や人権侵害をやめさせる勇気と行動力を私たち一人ひとりが持つことで、人権が尊重されるまちをつくっていきましょう。



国民年金保険料は 納付期限までに納めましょう



国民年金保険料は、20歳から60歳になるまでの40年間納めます。

令和7年4月分から令和8年3月分の保険料は、**月額17,510円**です。

日本年金機構から送付される納付書で納めることができ、クレジットカードや口座振替、電子（キャッシュレス）決済も利用できます。

国民年金保険料の前納について

国民年金保険料は、一定期間の保険料をまとめて前払い（前納）することができます。まとめて前払いすると割引が適用されるのでお得です。

前納の種類		2年前納	1年前納	6か月前納	当月末振替（早割）
1回あたりの納付額（割引額）	口座振替	408,150円 (17,010円)	205,720円 (4,400円)	103,870円 (1,190円)	17,450円 (60円)
	納付書払い クレジットカード払い	409,490円 (15,670円)	206,390円 (3,730円)	104,210円 (850円)	—

※割引額は納付書により毎月納付した場合と比較した額です。

※口座振替、クレジットカード納付の申込は、市民保険課国保年金係・年金事務所で随時受け付けています。

国民年金保険料の 支払いに困ったら…

「国民年金保険料免除制度」をご利用ください。

国民年金の長い加入期間には、病気やけが、失業などの経済的理由で、保険料を支払うことが困難な時期があるかもしれません。そんなときは「免除制度」があなたの年金を守ります。

手続きは「免除申請書」に必要事項を記入し、市民保険課国保年金係に提出してください。

免除申請は、申請時点の2年1ヵ月前の月分までさかのぼって申請することができます。

※申請後、年金事務所で所得額により審査があります。審査の結果、免除が認められないこともあります。

追納制度をご存知ですか？

免除を受けた期間や納付猶予期間および学生納付特例期間の保険料は、10年までさかのぼって保険料を納付することができます。

満額の老齢基礎年金を受け取るために、生活に余裕ができたときには納めるようにしましょう。免除が承認された期間の翌年度から起算して3年度目以降は、当時の保険料に加算額が付きますので早めに追納することをお勧めします。

国民年金保険料が未納になっている期間や追納等が可能な月数を、「ねんきんネット」で確認ができます。登録はマイナンバーカードが便利です！マイナンバーカードを取得された方はぜひ登録をお願いします。

相談する前には、各問い合わせ先への確認をお願いします。全ての相談日は年末年始・祝日を除きます。

	相 談 種 目		日 時	場 所	問い合わせ・申し込み先 ほか
市民生活	消費生活相談		月曜、火曜、水曜、金曜 10:00～16:00	市消費生活センター (市役所別館1階)	電話相談か来庁かメールによる相談 ☎市消費生活センター ☎(23)3251
	暮らしの行政相談		5月14日(水)、28日(水) 9:00～正午	市役所2階 会議室7、8	当日会場で申し込み ☎総務課 行政係 ☎(27)3303 定員3人程度
	行政書士相談 (要予約)		5月9日(金)、6月13日(金) 11:00～16:00	市役所1階ロビー (うと小路)	電話か市公式LINE から申し込み ☎総務課 行政係 ☎(27)3303 定員5人
	年金相談 (要予約)		5月1日(木)、6月5日(木) 9:30～15:00	福祉センター	☎熊本東年金事務所お客様相談室 ☎096(367)2503 ※令和7年度から月1回の開催になりました。
	自立相談		月曜～金曜 9:00～16:00	うと自立相談センター (市社会福祉協議会内)	☎うと自立相談センター ☎(23)3756
	司法書士相談 (要予約)		5月22日(木) 13:00～16:00	市役所2階 会議室8	電話で申し込み ☎商工観光課 商工振興係 ☎(27)3328
社会福祉協議会	人権相談		5月8日(木) 13:00～16:00	市役所2階 会議室8	当日会場で申し込み 定員3人 ☎総務課 行政係☎(27)3303
	宇土 ふれあい 福祉 相談所	成年後見 相談	毎月第1金曜 13:00～16:00	市社会福祉協議会	【申込不要】 ☎宇土市社会福祉協議会 ☎(23)3756
		法律相談 (要予約)	毎月第3金曜 13:00～16:00		【申込必要】 法律相談の予約受付は毎月1日から8人まで ※初回の人優先 ☎宇土市社会福祉協議会 ☎(23)3756
		不動産相談 (要予約)	お問い合わせください		
福祉	ふくしの相談窓口		月曜～金曜 8:30～17:15	福祉課 ふくしの相談窓口	☎福祉課 ふくしの相談窓口 ☎(22)1111 (内線433)
家庭・子ども	こころの健康相談 (要予約)		5月13日(火) 14:00～16:00	宇城保健所 相談室	☎宇城保健所 ☎(32)1207
	家庭児童相談・ 女性相談		月曜～金曜 8:30～17:15	子育て支援課 こども家庭センター	☎子育て支援課 こども家庭センター ☎(27)3322 ※ご相談の際には、事前にお電話ください。
	ヤングテレフォン		月曜、水曜 13:00～17:00	電話かメールによる相談	☎ヤングテレフォン ☎(23)1139 ✉young01@city.uto.lg.jp
高齢者	高齢者のための 相談窓口(要予約)		月曜～金曜 8:30～17:15	☎地域包括支援センター ☎(24)1555 轟・花園・全地区 ブランチ本町(うと地域総合ケアセンター内) ☎(23)5266 宇土・走瀧担当 ブランチ西部(介護老人保健施設景雅苑内) ☎(27)1010 網田・網津・緑川担当	
就労	ハローワーク宇城 地域職業相談室		月曜～金曜 9:30～17:00 ※正午～13:00は閉庁 となる場合があります。	市役所別館2階	☎地域職業相談室 ☎(26)1003
	ジョブカフェ・ 宇城ブランチ (無料就労相談窓口)		月曜～金曜 10:00～17:00	宇城地域振興局1階 (松橋町久具400-1)	☎ジョブカフェ・宇城ブランチ ☎(32)1529



消費者トラブル注意報

実在する事業者をかたり 未納料金を請求する詐欺に注意

☎市消費生活センター ☎(23)3251
消費者ホットライン ☎188

事例1

大手通信会社グループの事業者を名乗る人物から、「1年間電話料金が未払いで、支払わなければ法的手続きを取る」と電話があった。また、「守秘義務があるので誰にも話さないように」と指示され、コンビニで電子マネーを購入するよう要求された。さらに、店員に聞かれた際は「自分で使う」と答えるよう指示され、30万円分の電子マネーを購入し番号を伝えた。翌日も同様の電話があり、5万円分の電子マネーを購入して番号を教えた。その後、さらに50万円分の購入を求められ、おかしいと思った。(80歳代)

ひとこと助言

- 実在する事業者を名乗り、身に覚えのない未納料金を請求される電話があっても、言われるまま支払ってははいけません。知らない番号や非通知からの電話は「出ない」「話を聞かない」「かけ直さない」ようにしましょう。
- コンビニ等で電子マネーを購入するように指示し、番号を教えさせる方法はすべて詐欺です。
- 不明な点がある場合は、実在する事業者の正式な問い合わせ窓口を家族や周りの人とともに調べて、問い合わせてください。
- 心配なときは、お住まいの自治体の消費生活センターや最寄りの警察等にご相談ください(消費者ホットライン188、警察相談専用電話「#9110」番)。

不安に思うことやトラブルが生じた場合は、早めに宇土市消費生活センターへご相談ください。

お知らせ

住民税非課税世帯へ給付金のお知らせ

☎福祉課 福祉政策係 臨時給付金担当 ☎(22)1111(903、1001)

住民税非課税世帯に対し、1世帯当たり3万円を給付しています。対象と思われる世帯への通知はすべて発送しました。下記に該当する世帯でまだ通知が届いていない場合はお問い合わせください。

非課税世帯支援臨時給付金(1世帯当たり3万円)

令和6年12月13日(基準日)時点で、宇土市に住民票があり、同一の世帯に属する人全員が令和6年度分の住民税均等割が非課税である世帯

※世帯全員が非課税である世帯のうち、住民税が課税されている人の扶養親族等のみからなる世帯は本給付金の対象外です。

子ども加算臨時給付金(児童1人当たり2万円)

上記に該当する子育て世帯に対し、18歳以下の児童1人当たり2万円を加算します。

申請方法など

本市が把握している対象世帯には、「支給のお知らせ」または、「確認書」を2月から3月にかけて送付しました。「確認書」は返送することで給付されます。
以下の世帯で支給対象となる場合は、申請が必要となります。詳しくはお問い合わせください。

- ・令和6年1月1日以降の転入者を含む世帯
- ・世帯員に未申告者がいる世帯
- ・DVによる避難者で、避難先に住民登録がない人の世帯
- ・令和6年1月1日以降、基準日(令和6年12月13日)までに、離婚・死別などにより事実上被扶養者でなくなった世帯

申請期限

6月30日(月)
【当日消印有効】



小学校・幼稚園の先生



中学校の先生



新規採用の先生

宇土小学校

教頭 坂本義光 (菊) 西合志南小
教諭 柏木佐代子 (宇) 松橋小
教諭 豊田翔平 (上) 木倉小
教諭 松川太知 (菊) 武蔵ヶ丘中
教諭 沖佑美子 (菊) 西合志南小
教諭 野口緋里 (芦) 久木野小
教諭 平川莉帆 (球) 水上学園
教諭 中野木揺 新規採用
教諭 島田大輔 新規採用

花園小学校

教頭 福田貴浩 (宇) 不知火小
主幹教諭 坂本裕美 (宇) 宇土東小(昇)
教諭 小畑 宏 (熊) 奥古閑小
教諭 河野紗季 (上) 甲佐小
教諭 高濱紗由里 (天) 牛深東小
教諭 高島沙依 (阿) 高森中央小
教諭 大野颯太 (芦) 袋小
教諭 井上のぞみ 新規採用
教諭 坂本東一朗 新規採用
事務主査 中村佳代 (昇)
事務職員 尾崎未琴 新規採用

走潟小学校

校長 小林信一 合志市教育委員会(昇)
教諭 田邊 章 (宇) 中央中
教諭 田中正樹 (宇) 小川小

緑川小学校

教頭 吉田直哉 (宇) 花園小(昇)
教諭 西村 司 (宇) 当尾小
教諭 上田夏姫 (八) 太田郷小

網津小学校

教頭 下中一平 熊本県立教育センター(昇)
教諭 河原大樹 (県) 球磨支援

網田小学校

校長 奥田香織 (天) 有明小(昇)
教頭 井上万里 (宇) 宇土小(昇)
教諭 藏田和明 (天) 中北小

宇土東小学校

校長 太田黒保宏 (菊) 大津東小
教頭 中田英夫 (天) 本渡南小(昇)
教諭 坂本汐里 (菊) 七城小
教諭 江崎妙恵 (阿) 一の宮小
教諭 本田大悟 新規採用

鶴城中学校

校長 井手正直 義務教育課
主任事務長 神尾浩輔 (八) 鏡中
主幹教諭 江川佳貴 熊本県立教育センター(昇)

教諭 藤本大平 (県) 宇土中
教諭 今田麻里子 (宇) 松橋中
教諭 加々山博之 (宇) 中央中
教諭 吉村貴文 (球) 多良木中
教諭 塚原三広 (宇) 松橋中
養護教諭 山中美輝 (宇) 河江小
栄養教諭 山田真祥子 (宇) 松橋小

住吉中学校

教頭 松岡英志 (宇) 松橋中(昇)
教諭 徳永満子 (宇) 松橋中
事務主幹 久保田詩図歌 (昇)

網田中学校

校長 小夏隆雄 (宇) 豊野中(昇)
教諭 山下清孝 (上) 龍野小
教諭 湧澄和美 (宇) 不知火中

副市長就任のごあいさつ

みつ い しょう こ
光井 正 吾 (54歳)

期間:令和7年4月1日～

このたび、3月の市議会におきまして、選任同意をいただき、4月1日付けで副市長に就任いたしました。身に余る光栄であり、その職責の重さ、大きさにあらためて身の引き締まる思いです。

私は、宇土市役所に32年間勤務し、スポーツ振興や広報、まちづくり活動支援、企画、財政などを担当してまいりました。各業務に従事するにあたり、多くの市民の皆様や市職員に支えていただいたおかげで、職務を全うすることができました。

申し上げるまでもありませんが、全国的に少子高齢化による人口減少と将来の経済や社会の担い手の減少、社会保障制度の持続など様々な問題に直面しています。

この問題は宇土市においても同様で、この課題を打破するため、元松市長が「10年先、20年先の未来へつなぐまちづくり」を掲げ、現在「攻めの行政」に転じており、地域社会の持続に必要な定住人口の維持とその確保に向けた施策を全力で進めています。

私も、市長を補佐し「宇土に住み続けたい」「宇土に住んでみたい」「宇土に戻りたい」と思ってもらえるように熱意をもって取り組む覚悟です。また、宇土市を元気にするため、地域の課題を解決するために、市職員が「やりがい」「充実感」を感じられるような風通しの良い宇土市役所の雰囲気醸成にも努めてまいります。

もとより、微力ではありますが、人口減少対策、産業の振興などの諸課題を解決するため、市長、市議会の皆様、市職員、何より市民の皆様と力を合わせて宇土市の発展に全力を尽くしてまいります。今後ともご指導、ご教示を賜りますようお願いいたします。

結びに、市民の皆様のますますのご健勝とご発展をお祈り申し上げまして就任のご挨拶といたします。

副市長退任のごあいさつ

たに ぎき じゅんいち
谷崎 淳 一 (70歳)

期間:平成31年4月1日～令和7年3月31日

市民の皆さまこんにちは。

これまで副市長を務めておりました谷崎です。

この3月末をもって退任いたしました。在任中に皆様からいただきましたご厚情に心から感謝を申し上げます。

就任当初は震災後の仮庁舎でした。大雨時には屋根を叩く雨音がうるさかったり、台風襲来時には強風で大きく揺れて、水防待機の仮眠中に飛び起きたのを懐かしく思い出します。

新庁舎が完成した時には、これで非常時の防災の拠点ができたことと安堵しました。この間、新型コロナウイルスが猛威を振りました。感染拡大の抑制に努め、感染者の方々の人権に配慮し、困窮された皆様の支援に腐心しました。

緊急事態宣言解除後は、元松市長の英断で、「攻めの行政」へと舵を切り、熊本地震からの復旧と復興とこのコロナ禍でなしえなかった施策の取り組みを始めました。

今、少しずつですが、その取り組みの成果が表れつつあります。老朽化した図書館に代わって、子育て中の方々も含め多くの市民の方々が集える施設を整備することとしました。また、つつじヶ丘農村公園の傷んだ遊具をインクルーシブで楽しいものに変えようとしています。御輿来海岸の魅力を発信するために展望所やその駐車場の整備も進めています。さらに、人口減少が著しい西部地域への定住移住を促進するための各種支援制度や空き家対策にも力を入れています。働く場所の確保のための企業誘致にも取り組んでいます。

このように、今、宇土市は未来への基盤づくりを積極的に進めております。

引き続き、市民の皆様のご理解とご支援をお願い申し上げます。

今後の宇土市の益々の発展と皆様のお幸せを心から願って御礼のご挨拶とさせていただきます。長い間、お世話になりました。

宇土市消防団



宇土市消防団
団長 伊豫孝信

団長挨拶

宇土市消防団は1本部、7分団、現在547名の団員が各分団に所属しています。

消防団員は、会社員、自営業など生業を持ちながら「自分たちの街は自分たちで守る」という郷土愛護の精神の下に火災や自然災害発生時にはその力を最大限に発揮できるように常備消防と連携しながら地域における消防・防災の中核として多岐にわたる活動・訓練に従事しています。

また、私たち消防団員は、地域イベントや各種防災訓練をとおして地域住民や自主防災組織の皆さまとの信頼関係を築き、地域住民の最も身近な防災機関の一員であるという自覚を持ち、防災に係る諸活動に弛むことなく取り組んでいきたいと考えます。

近年の気象変化による局地豪雨などの自然災害や南海トラフ地震発生が懸念される中、地域に密着した防災機関の要である消防団への期待は、年々高まっています。地域を守るため、より力強い消防団を構築するためには男女問わず、若い皆様方の入団がぜひとも必要です。

市民の皆さまにおかれましては、宇土市消防団へのより一層のご理解とご協力を賜りますようお願い申し上げます。今後も引き続き、市民の安全・安心を守るべく団員一丸となり市民の皆さまの期待に応えて参ります。



指導員 河原 一輝



指導員 重元 文夫



指導員 小崎 剛彦



副団長 江副 敬士郎



副団長 鎌守 芳寿



副団長 木村 勝



4分団長(緑川地区)
山本 誠

副分団長 松本 和彦



3分団長(轟地区)
金田 忠大

副分団長 下田 卓



2分団長(花園地区)
安田 琢哉

副分団長 岡崎 貴法



1分団長(宇土地区)
志垣 進

副分団長 河野 泰士



7分団長(網田地区)
花田 浩平

副分団長 大原 丈晴



6分団長(走瀧地区)
芥川 誠

副分団長 田代 信勝



5分団長(網津地区)
松田 年隆

副分団長 清田 雅也

消防団の活動

災害出動
地域貢献
救命指導
各種訓練

私たち消防団員は消防本部から出動の指令を受け現場に向かい、消防署とともにさまざまな活動を行います。火災の際は、人命最優先で消火活動や避難誘導などを行います。大規模災害時には救助活動や応急救護活動を行います。また、大雨などで増水した河川の警戒、資機材を活用した水防活動、住民の避難誘導などの活動も行います。消防団員は災害が起きたとき、そして未然に防ぐために、普段から地域の皆さまに防火防災に関わる啓発活動を行っています。



第九回宇城管内消防団意見発表会



出初式の規律訓練に参加する女性隊



出初式では、各分団日頃の訓練の成果を披露します。

消防団員 女性消防隊員 募集!

募集対象 18歳以上で市内在住・在勤または在学している方

身分 非常勤特別職の地方公務員になります。本業(仕事・学業)をしながらの活動です。

手当等 ①災害出場や訓練など、さまざまな活動に対して支給されます。
②活動中に負傷した場合、補償制度があります。
③5年以上勤務し退団した場合、勤務年数に応じて退職報奨金が支払われます。

申込先 危機管理課 危機管理係 ☎(27)3304



宇土法人会講演会のご案内

(公社)宇土法人会では、通常総会終了後、元KKTアナウンサーの本橋馨氏をお招きして、「公開講演会」を開催します。法人会会員以外の方でも聴講可能です。ぜひご参加ください。

- ▶日時:6月4日(水) 16:45～
 - ▶場所:さかもと屋(宇城市松橋町)
 - ▶定員:先着50人程度
 - ▶料金:無料
 - ▶申込方法:電話による申し込み(先着順)
- ☎公益社団法人宇土法人会
 ☎(22)3800

オカリナ演奏会

オカリナのやさしい音色でお昼のひと時を楽しみませんか。オカリナは1人でも楽しめますが、仲間がいるととっても楽しいですよ。ぜひアンサンブルの楽しさを知っていただきたいです。

- ▶日時:5月28日(水) 13:00～14:00
 - ▶場所:市老人福祉センター(ミュージックカフェ)
 - ▶料金:100円(市老人福祉センター入館料)
 - ▶出演:オカリナ奏者村上憲二(宇城オカリナクラブ)
- ☎宇城オカリナクラブ:古屋
 ☎(22)3338

さつき盆栽花季展示会

白地に紅色の大小紋り、白・紅色無地などの品種や花もののほか、盆栽仕立てなど古木も展示します。皆様のご来店お待ちしております。

- ▶日時:5月12日(月)～18日(日) 9:00～17:00(最終日のみ15:00まで)
- ▶場所:宇土市役所1階 市民交流スペース



☎日本さつき協会 熊本中央支部 福田
 ☎(23)0267

宇土中高の今

～創造・挑戦・感動～

☎宇土中学校・宇土高等学校 ☎(22)0043

探究活動発表会を実施

宇土の特産品で食の体験教室！ ～ with 子ども地域食堂～

ジャパンネーブル協会堀内代表とともに



宇土中学校・宇土高等学校では全生徒がグループに分かれて、地域の課題解決に向けた探究活動に取り組んでいます。その中の一つに、子ども地域食堂と宇土の特産品認知度アップを目的として、イベント開催に向けて探究しているグループがあります。生徒たちは、宇土市役所、まちなかキッチンぷらっと(子ども地域食堂)、生産者特殊部隊U.T.O、ジャパンネーブル協会の皆さまに協力を仰ぎ、「食の体験会」を開催したいと奮闘しています。この体験会では、宇土の特産品を用いた夏野菜カレー、ピザ、ネーブルジュース等のメニューを開発し、参加者と一緒に調理し、子ども地域食堂の利用者や地域の方にふるまう予定です。うまくいかないこともたくさんありますが、実現に向けて頑張っています。

※役職、所属は取材当時のものです。

うとのできごと



株式会社光栄工業嶋本主人代表取締役(右)

3/24 企業版ふるさと納税として寄付をいただきました

株式会社光栄工業様から地方創生に向けた取組としてご寄付いただきました。「切れ目のない子育て支援事業」として小規模特認校事業に活用させていただきます。



耐震補強の改修工事を終えた網田駅舎



網田保育園の園児が元気に歌や鍵盤ハーモニカの演奏を披露しました
 通学で網田駅を利用する網田小学校の児童がくす玉を割ってお祝いしました



自転車シミュレーターを体験する親子

4/6 UKI うき交通安全フェア in 宇土

春の交通安全運動に伴い、宇土シティモールでUKI うき交通安全フェアが開催されました。会場では、親子で楽しみながら交通安全を学ぶブースが提供され、自転車シミュレーターを体験した宇土小2年の馬場敬慎さんは「止まれの時止まらなかったことを注意された。次自転車に乗るとき気を付けようと思う。」と話しました。



優勝したチーム「ワンチャン」の皆さん

3/20 第3回宇土市親善モルック大会

宇土市運動公園で「第3回宇土市モルック大会」が開催されました。34チーム計102人の老若男女が参加し、経験者、初心者問わず、熱戦がくり広げられました。近年、宇土ではモルックの普及活動が活発に行われたことにより大会では高得点が続出しました。

3/30 網田駅舎が耐震改修工事を終え新たな姿に

網田駅舎で「網田駅舎改修工事の竣工を祝う式典」が開催されました。この式典は、網田駅舎の運営・管理を行うNPO法人網田倶楽部が主催したもので、式典前には、地元のバンド「網田オールスターズ」による演奏でA列車の乗客を出迎え、網田保育園の園児が祝いの歌を披露しました。通学で網田駅を利用する網田小の児童がくす玉を割り、5年の中島稀月さんは、「いつも使う駅が綺麗になってうれしい。屋根や壁など見た目が変わっていて驚いた。」と話しました。網田駅舎は、1899年に建てられ、125年の歴史がある県内最古の駅舎です。今回の改修では、元々の部材はできるだけ残し、壁の色や屋根瓦は新しくして、126年前の開業当時の外観に近い雰囲気駅の駅舎となっています。



受賞された宮川武二さん(左)、小沢末吉さん(中央)、中口俊宏さん(右)

4/4 宇土東小校区の交通安全を守って14年 交通安全表彰を受賞

平日の朝、宇土東小校区の横断歩道で子どもたちの登校を見守る宮川武二さん、小沢末吉さん、中口俊宏さんの3人が熊本県警本部と一般社団法人熊本県交通安全協会から表彰を受けました。受賞した3人は、「毎朝、子どもたちと会話することで元気をもらっている。できるところまで続けたい。」と話しました。

5月のおすすめ図書

開館時間 平日・土:9:30～18:00
日・祝日:9:30～17:00
休館日 毎週木曜、毎月第4金曜日、
年末年始
問い合わせ 宇土市立図書館 ☎(22)4512



幼児向け

しかくのえほん
よいい ひでと / 作
ニコモ



短い四角形と長い四角形を合わせると、帽子に。5つの四角形を合わせると、車に。いろいろな色や形の「しかく」がくっついて、いろいろなものに変わっていき…。形をたのしみつつ、色や数字も学べる絵本。

中学生向け

**イスラエルについて
知っておきたい30のこと**
30 Things to Know about Israel
早尾 貴紀 / 著
平凡社



イスラエルという国は何なのか？ユダヤ教とシオニズム、ホロコーストの政治利用、欧米の植民地主義、オスロ合意の欺瞞…。今起きている事態を丁寧かつ批判的に考えるために必要不可欠な背景解説を試みる。

小学生低学年向け

ふしぎなくも
荒木 健太郎 / 文
金の星社



ふしぎに思う雲のかたちには、どんな理由があるのかな？ウマのつめのようなかたちをした「ばてい雲」、くもそのものがなみうっているみたいな「はとう雲」など、さまざまなかたちをした雲たちを写真で紹介しします。

一般向け

小説
野崎 まど / 著
講談社



5歳で読んだ「走れメロス」をきっかけに、内海集司の人生は小説にささげられることになった。12歳の時生涯の友と出会い、2人は小説家が住んでいるというモジャ屋敷に落ち込む。その屋敷にはある秘密があった…。

小学生高学年向け

**世界で働く人に聞いてみた
なんで日本を飛び出したの？ 1**
WILLこども知育研究所 / 編著
金の星社



何がきっかけで世界に飛び出したの？どんなことを考えながら世界の人々と接しているの？片づけコンサルタント・近藤麻理恵、お笑い芸人・渡辺直美など、世界で活躍する5人を紹介する。

一般向け

日本桜絶景巡り
メディアソフト



一度は見たい定番スポットから知る人ぞ知る隠れた名所まで、全国の桜をエリア別にランキング形式で紹介する。全国の花の名所18選も掲載。MAPを見ることができQRコード付き。

第127回

温故知新 くと学だより

図文化課 文化係 ☎(23)0156

宇土の装飾古墳とその特徴

装飾古墳のメッカ熊本

今から約1500年前の古墳時代、地域を治めた首長の墓として築造された古墳の中には、石室の壁や石棺に様々な文様を施した装飾古墳と呼ばれるものがあります。

装飾古墳の出現は四世紀終わり頃で、八代海沿岸地域（八代市付近）で発生したと考えられています。全国で765基の装飾古墳が確認されていますが、その分布の中心は九州であり、特に熊本県や福岡県には数多くの装飾古墳が分布しています。中でも熊本県では全体の約28%にあたる212基が確認されており、全国一の分布数を誇ります。

宇土市域には10基の装飾古墳が分布しており、装飾古墳の出現地とされる八代海沿岸地域から伝播したと考えられます。

様々な装飾

古墳の石室や石棺に装飾が施された主な目的は、埋葬された遺体に集まる邪悪なものを遠ざける魔除けの

ためであると考えられています。装飾の技法には、浮彫などで立体的に表現する「彫刻」や、顔料を用いる「彩色」、細かい線を刻む「線刻」などの種類があります。このうち、最も早く出現したのが彫刻です。

五世紀後半頃から熊本を中心に直弧文（直線と弧線の組み合わせ）や円文など、抽象的な文様を持つ装飾が多く見られ、その後には人や動物、武器や道具などの具象的な装飾が熊本福岡を中心に多く見られるようになります。

彫刻の次に現れた装飾が、彩色によるものです。彫刻の上から赤色顔料などで彩色したものに始まり、やがて彫刻をしない彩色のみの文様に代わります。その他、細い線を刻む線刻にも、彫刻と同じく直弧文や円文、船などの文様がみられます。このように一部例外はありますが、装飾の種類は、彫刻から彩色へと変化するとともに、線刻が施されるようになります。

宇土の装飾古墳

では、宇土の装飾古墳には、どのような特徴があるのでしょうか。三つの古墳（ヤンボシ塚古墳（上綱田町）、梅崎古墳（笹原町）、仮又古墳（恵塚町））を例に挙げて考えてみます。

宇土で最も古い装飾古墳は、ヤンボシ塚古墳（五世紀前半）で、石室内に立てられた石障と呼ばれる板状の石に彫刻による円文が施されています（下写真）。円文は、文字どおり円形の文様で、鏡を表現したという説もあります。また、船の線刻も確認できます。石室内に施された船の線刻としては、日本最古であり、大変貴重なものです。

梅崎古墳（七世紀初頭）と、仮又古墳（七世紀前半）には、石室内壁に線刻で多数の船の装飾が施されています（下図）。多くの船によって構成された船団を表しているという説や、初めに埋葬された人の後から、別の人を埋葬する「追葬」を行うたびに船を描き足していったという説がありますが、はっきりしたことはわかっていません。

宇土周辺の装飾古墳の特徴として船の線刻が多いことが挙げられます。梅崎古墳・仮又古墳を含めいくつか実例があります。船の装飾は、被葬者を死後の世界に送るための乗り物として描かれたと考えられています。宇土に船の線刻が多い理由として、古

墳時代に、宇土の馬門石で作られた石棺が船で輸送されたことと関係があるのかもしれませんが。実際に馬門石製石棺が岡山や近畿圏の有力豪族の古墳で複数発見されており、石棺輸送に用いられた船が描かれたのかもしれない。



梅崎古墳（上）と仮又古墳（下）の線刻

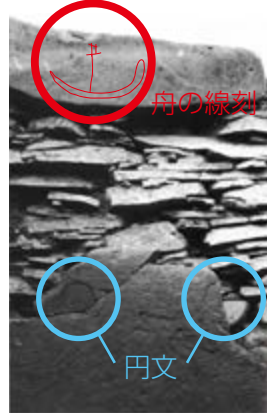

ヤンボシ塚古墳に施された装飾

「たのしい絵本展」を開催します。

絵本展
内容

「すてきな絵本を ありがとう」
多くの人に愛される本の創作に携わり、
2024年中にお亡くなりになられた絵本
作家の本を展示。

日時 5月14日(水)～28日(水)

場所 図書館 郷土資料室

入場は無料です。ぜひご来館ください。

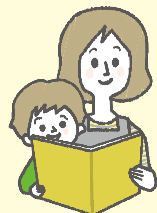

5/3～5/6の
GW期間中の開館時間は
9時30分～17時と
なります

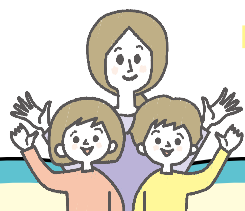

2025年4月1日付

宇土市役所人事異動

人事異動を実施しました。係長職以上の異動は次のとおりです。なお、「部の名称」「事務取扱」の表記などは省略し、簡潔に記載しています。

※（ ）は前職

部長職

- ▼企画財政部長兼デジタル推進室長
野口泰正(教育部長)
- ▼市民環境部長
加藤敬一郎(経済部長)
- ▼健康福祉部長
江河一郎(審議員兼福祉課長)
- ▼経済部長
山崎恵一(審議員兼網田支所長)
- ▼教育部長
池田和臣(総務部付審議員(宇城広域連合事務局派遣))

審議員(課長)職

- 《総務部》
 - ▼審議員兼秘書政策課長
渡邊聡(秘書政策課長)
 - ▼審議員兼総務課長
上木淳司(総務課長)
- 《企画財政部》
 - ▼審議員兼企画課長
松下修也(環境交通課長)
 - ▼審議員兼まちづくり推進課長
木村るみ(会計管理者兼会計課長)

《市民環境部》

- ▼審議員兼網田支所長
中山好美(審議員兼まちづくり推進課長)
- 《健康福祉部》
 - ▼審議員兼高齢者支援課長
久多見さとみ(高齢者支援課長)
 - ▼審議員兼こども家庭センター所長
池田忠陽(税務課長)

《建設部》

- ▼審議員兼上下水道課長
岩崎広美(上下水道課長)
- 《教育委員会》
 - ▼審議員兼学校教育課長
淵上真行(審議員兼文化課長)
 - ▼審議員兼主任指導主事兼学校教育課指導室長
松下琢磨(審議員兼指導主事兼学校教育課指導室長)
- 《派遣》
 - ▼総務部付審議員(上天草・宇城水道企業団派遣)
岩下信一(総務部付課長(上天草・宇城水道企業団派遣))

課長職

- 《企画財政部》
 - ▼財政課技術総括兼工事検査係長
甲斐裕美(都市整備課技術総括兼財政課技術総括兼庁舎建設推進室長)
 - 《市民環境部》
 - ▼税務課長
本堀武史(学校教育課長)
 - ▼環境交通課長
渡辺勇一(学校給食センター所長)
- 《健康福祉部》
 - ▼危機管理課主幹兼危機管理係長
谷川弦(農業委員会事務局主幹兼次長)
 - 《企画財政部》
 - ▼まちづくり推進課主幹兼広報プロモーション係長
東祐介(まちづくり推進課主幹兼定住移住推進係長)
 - 《市民環境部》
 - ▼税務課主幹兼収納係長
奥村宏之(都市整備課主幹(建築住宅係勤務))
 - ▼網津支所主幹
林田ひとみ(まちづくり推進課主幹(市民活動支援係勤務))

▼福祉課長

- 東頭(農林水産課長)
- ▼福祉課事務総括(生活支援担当)
一安隆正(福祉課長補佐兼生活支援係長)
- ▼こども家庭センター事務総括兼所長補佐
八別當千和(子育て支援課長補佐兼こども家庭センター所長)
- 《経済部》
 - ▼農林政策課長
豊田栄二(財政課技術総括兼工事検査係長)
 - ▼水産振興室長
宇都宮一徳(農林水産課技術総括兼林務水産係長)
 - ▼商工観光課長兼就業改善センター所長
三浦仁美(企画課長)
- 《建設部》
 - ▼土木課長
下田竜一(都市整備課長)
 - ▼都市整備課長
坂田治(土木課長)
- 《行政委員会等》
 - ▼会計管理者兼会計課長
春木咲子(福祉課事務総括兼障がい者支援係長)
 - ▼議会事務局事務総括兼次長兼庶務係長兼議事係長
薦田昌臣(農林水産課長補佐兼農業振興係長)
- 《教育委員会》
 - ▼指導主事
門岡啓介(新規採用)
 - ▼文化課長
藤本貴仁(文化課長補佐兼文化係長)

▼学校給食センター所長

- 松本啓介(総務部付課長)
- 《派遣》
 - ▼総務部付課長(宇城広域連合事務局派遣)
清塘啓史(商工観光課長兼就業改善センター所長)
 - ▼総務部付課長(宇城広域連合事務局派遣)
山崎みゆき(生涯活動推進課長補佐兼スポーツ振興係長)
- 課長補佐職
- 《総務部》
 - ▼秘書政策課長補佐兼秘書係長
木村真樹(秘書政策課長補佐兼秘書広報係長)
- 《企画財政部》
 - ▼企画課長補佐兼企画係長
石山直美(企画課主幹兼企画係長)
 - ▼企画課長補佐兼統計係長
宮田裕子(監査委員事務局主幹兼次長)
 - ▼デジタル推進室長補佐
渡辺佳助(まちづくり推進課主幹兼情報統計係長兼DX推進室長)
 - ▼まちづくり推進課長補佐兼定住移住推進係長
木村太郎(危機管理課主幹兼危機管理係長)
 - ▼財政課長補佐兼契約管財係長
八浪沙織(財政課主幹兼契約管財係長)
 - 《市民環境部》
 - ▼市民保険課長補佐兼市民係長
中村愛(市民保険課主幹兼市民係長)
 - ▼税務課長補佐兼市民税係長
稲崎憲一(税務課主幹兼市民税係長)

- ▼税務課長補佐兼固定資産税係長
岩山加代子(子育て支援課長補佐兼保育支援係長)
- 《健康福祉部》
 - ▼福祉課長補佐兼福祉政策係長
宮邊幸子(総務課付課長補佐(熊本県後期高齢者医療広域連合派遣))
 - ▼子育て支援課長補佐兼保育支援係長
佐藤直哉(生涯活動推進課長補佐兼生涯学習係長)
 - ▼子育て支援課長補佐(児童センター担当)兼児童センター所長
山内高広(網津支所長補佐)
- 《経済部》
 - ▼農林政策課長補佐兼農林振興係長
白井裕樹(商工観光課長補佐兼商工振興係長)
 - ▼商工観光課長補佐兼商工振興係長
春木教明(議会事務局長補佐兼次長兼庶務係長兼議事係長)
- 《建設部》
 - ▼土木課長補佐兼庶務係長
牧本誠(土木課主幹兼庶務係長)
- 《行政委員会等》
 - ▼会計課長補佐兼会計係長
池田章子(会計課主幹兼会計係長)
 - 《教育委員会》
 - ▼宇土幼稚園長
古川公雄(花園幼稚園長)
 - ▼花園幼稚園長
石川貴博(新規採用)
- 係長職
- 《総務部》

- ▼危機管理課主幹兼危機管理係長
谷川弦(農業委員会事務局主幹兼次長)
- 《企画財政部》
 - ▼まちづくり推進課主幹兼広報プロモーション係長
東祐介(まちづくり推進課主幹兼定住移住推進係長)
 - 《市民環境部》
 - ▼税務課主幹兼収納係長
奥村宏之(都市整備課主幹(建築住宅係勤務))
 - ▼網津支所主幹
林田ひとみ(まちづくり推進課主幹(市民活動支援係勤務))
- 《健康福祉部》
 - ▼福祉課主幹兼障がい者支援係長
西浦大輔(福祉課障がい者支援係参事)
 - ▼福祉課主幹兼生活支援係長
高田大輔(税務課主幹兼収納係長)
 - ▼高齢者支援課主幹兼介護保険係長
太田雄也(健康づくり課主幹兼健康推進係長)
 - ▼こども家庭センター主幹
宮田裕子(子育て支援課主幹(こども家庭センター勤務))
 - ▼健康づくり課主幹兼健康推進係長
宮崎幸樹(学校教育課学務係参事)
 - ▼健康づくり課主幹(健康推進係勤務)
九郎丸聡子(健康づくり課健康推進係参事)
- 《経済部》
 - ▼農林政策課主幹兼農地整備係長兼財政課主幹(工事検査係勤務)
今村武史(農林水産課主幹兼農地整

- 備係長)
- ▼水産振興室主幹
末富健太(農林水産課主幹(林務水産係勤務))
- 《建設部》
 - ▼土木課主幹兼管理建設係工事担当係長
竹下降弘(土木課主幹兼管理建設係長)
 - ▼土木課主幹兼管理建設係維持担当係長
黒田秀一(都市整備課主幹兼地域整備係長)
 - ▼都市整備課主幹兼地域整備係長兼財政課主幹(工事検査係勤務)
上野芳洋(上下水道課主幹兼管理建設係下水道担当係長)
 - ▼上下水道課主幹兼管理建設係下水道担当係長兼財政課主幹(工事検査係勤務)
清田大助(農林水産課主幹(農地整備係勤務))
- 《行政委員会等》
 - ▼農業委員会事務局主幹兼次長
米澤秀俊(土木課庶務係参事)
- 《教育委員会》
 - ▼生涯活動推進課主幹兼生涯学習係長
内田歩(税務課主幹兼固定資産税係長)
 - ▼生涯活動推進課主幹兼スポーツ振興係長
前野拓也(総務課付参事(石川県輪島市派遣))
 - ▼文化課主幹兼文化係長
大浪和弥(文化課主幹(文化係勤務))
 - ▼図書館主幹兼次長
泉雄介(高齢者支援課主幹兼介護保険係長)

広告

お家に気になるはがれ・ヒビはありませんか？

外壁・屋根塗装

リフォーム相談会開催
5月10日(土)13:00~
会場:川本塗装ショールーム
当日この広告を見てご来店の方へ！
安心して塗装工事をするための
特典！外壁塗装の教科書を贈呈します
※一般財団法人塗装品質機構発行 ※非売品

対応エリア：熊本市南区、宇土市、宇城市
外壁・屋根塗装専門店
株式会社川本塗装
熊本市南区富合町志々水85-1
ホームページへアクセス▶ プロタイムズ宇土富合店 検索
相談・見積もり 無料！
お問合わせ専用ダイヤル 096-288-2371

プロタイムズ 宇土富合店
熊本のプロフェッショナル集団 (プロ4人)

広報うとへの広告については、販売代理店の株式会社ウィット(☎072(668)3275)へ。※広告内容などは本市が推奨するものではありません。

HAPPY BIRTHDAY

3歳までのお子様の写真を募集しています

申込期限 誕生日月の前月10日 ※10日が休日の場合は前日

申込方法 右記QRコードからお申し込みください (先着15人)



3歳
いわもと だい ち
岩本 大地 ちゃん
(走湯町)

大ちゃん
お誕生日おめでとう♡



3歳
み わ か り ん
三輪 佳凜 ちゃん
(花園台町)

3歳のお誕生日おめでとう!
大好きだよ♡



3歳
とみなが り ん な
富永 凜凜 ちゃん
(入地町)

元気いっぱいりんちゃん
大好きだよー!



3歳
むらかみ やま と
村上 大和 ちゃん
(北段原町)

パパとママの宝物!
大好きだよ♡



2歳
え と う え な
江藤 愛菜 ちゃん
(椿原町)

祝2歳♡えなパワー注入!
ヤーーっ!!!



2歳
い し だ ふ う な
石田 楓和 ちゃん
(高柳町)

誕生日おめでとう♡



2歳
ま え だ こ は る
前田 心暖 ちゃん
(神馬町)

2歳おめでとう!
こはたん大好き♡



2歳
か わ は ら つ め
川原 紬音 ちゃん
(高柳町)

2歳おめでとう!
家族みんな大好きだよ♡



2歳
さ と う し お ん
佐藤 獅恩 ちゃん
(古保里町)

元気いっぱい獅恩君!
お誕生日おめでとう!



1歳
や ま た け し ゅ り
山嶽 朱里 ちゃん
(伊無田町)

お誕生日おめでとう!
朱里だいすき♡



1歳
ひろ せ し ん け
廣瀬 心亮 ちゃん
(高柳町)

保育園で
友だち100人作るぞー!



1歳
な か が わ る い
中川 瑠唯 ちゃん
(境目町)

いつも沢山の笑顔ありがとう。
大好き♡



1歳
お お の な ぎ
大野 和 ちゃん
(城之浦町)

我が家の怪獣くん
お誕生日おめでとう!



1歳
た し ろ さい か
田代 彩華 ちゃん
(走湯町)

我が家の天使ちゃん♡
お誕生日おめでとう!



【掲載ご希望の人はこちらをご確認ください】

▶応募資格 ①市内で営業する店舗・事業者 ②割引などの具体的なサービスを付けること ③利用枚数を報告すること

▶応募方法 ホームページから申込書をダウンロードし、必要事項を記入して各窓口へ直接か郵送で提出してください。
machi05@city.uto.lg.jp

▶送り先 〒 869-0492 宇土市浦田町 51 番地 ☎ 0964(27)6608
まちづくり推進課「クーポン」受付係

※応募多数の場合は新規応募を優先して掲載します。連続して掲載しているクーポンは掲載をお断りする場合がありますのでご了承ください。

掲載無料

QRコードから申込の方

③ 20:00～24:00 定休日:毎週日曜日 ※有効期限:2025年5月末日 ※1枚で3人まで利用できます ※ほかの割引・サービスとは併用できません ※現金との引き換えはできません ※「入店時」に提示してください ※コピー不可 ※1枚につき1回まで	② 17:30～24:00 定休日:不定休 ※有効期限:2025年5月末日 ※1枚で1グループまで利用できます ※ほかの割引・サービスとは併用できません ※現金との引き換えはできません ※「注文時」に提示してください ※コピー不可 ※1枚につき1回まで	① 10:00～18:00 定休日:毎週日曜日 ※有効期限:2025年5月末日 ※1枚で1家庭(兄弟姉妹)に利用できます ※ほかの割引・サービスとは併用できません ※現金との引き換えはできません ※「体験前」にお申し出ください ※コピー不可 ※1枚につき1回まで
⑥ 9:00～16:00 定休日:毎週土曜日、日曜日、祝日 ※有効期限:2025年5月末日 ※1枚で何台でも利用できます ※ほかの割引・サービスとは併用できません ※現金との引き換えはできません ※「精算時」に提示してください ※コピー不可 ※1枚につき1回まで	⑤ 9:00～23:00(最終20:00～) 定休日:不定休 ※有効期限:2025年5月末日 ※1枚で1人まで利用できます ※ほかの割引・サービスとは併用できません ※現金との引き換えはできません ※「来店時」にお申し出ください ※コピー不可 ※1枚につき1回まで	④ 10:00～18:00 定休日:毎週日曜日、祝日 ※有効期限:2025年5月末日 ※1枚で兄弟姉妹に利用できます ※ほかの割引・サービスとは併用できません ※現金との引き換えはできません ※「予約時」にお申し出ください ※コピー不可 ※1枚につき1回まで
⑨ 平日11:00～14:00、17:00～21:00 土日祝日11:00～21:00 定休日:毎週月曜日(祝日の場合は火曜日) ※有効期限:2025年5月末日 ※1枚で4人まで利用できます ※ほかの割引・サービスとは併用できません ※現金との引き換えはできません ※「注文時」に提示してください ※コピー不可 ※1枚につき1回まで	⑧ 8:00～17:00 定休日:毎週日曜日、祝日 ※有効期限:2025年5月末日 ※1枚で1人まで利用できます ※ほかの割引・サービスとは併用できません ※現金との引き換えはできません ※「入店時」に提示してください ※コピー不可 ※1枚につき1回まで	⑦ 月・金9:00～21:00、その他9:00～18:00 定休日:毎週火曜日 ※有効期限:2025年5月末日 ※1枚で1人まで利用できます ※ほかの割引・サービスとは併用できません ※現金との引き換えはできません ※「入店時」に提示してください ※コピー不可 ※1枚につき1回まで
⑫ 17:30～21:30(時間外も可) 定休日:毎週日曜日、祝日 ※有効期限:2025年5月末日 ※クーポン1枚で三箱まで利用できます ※ほかの割引・サービスとは併用できません ※現金との引き換えはできません ※「予約時」にお申し出ください ※コピー不可 ※1枚につき1回まで	⑪ 9:00～17:00 定休日:毎週木曜・日曜・祝日 土曜日不定休 ※有効期限:2025年5月末日 ※1枚で1人まで利用できます ※ほかの割引・サービスとは併用できません ※現金との引き換えはできません ※「予約時」にお申し出ください ※コピー不可 ※1枚につき1回まで	⑩ 10:00～18:00 定休日:毎週日曜祝日、その他 ※有効期限:2025年5月末日 ※1枚でお子様2人まで利用できます ※ほかの割引・サービスとは併用できません ※現金との引き換えはできません ※「レッスン前」に提示してください ※コピー不可 ※1枚につき1回まで
⑮ 10:00～19:00 定休日:毎週月曜日 ※有効期限:2025年5月末日 ※1枚で1人まで利用できます ※ほかの割引・サービスとは併用できません ※現金との引き換えはできません ※「入店時」に提示してください ※コピー不可 ※1枚につき1回まで	⑭ 10:00～16:00 定休日:毎週日曜日、木曜日 ※有効期限:2025年5月末日 ※1枚で1人まで利用できます ※ほかの割引・サービスとは併用できません ※現金との引き換えはできません ※「精算時」に提示してください ※コピー不可 ※1枚につき1回まで	⑬ 木曜日・金曜日11:30～14:00 定休日:毎週月曜日、火曜日、水曜日、土曜日、日曜日 ※有効期限:2025年5月末日 ※1枚で1グループまで利用できます ※ほかの割引・サービスとは併用できません ※現金との引き換えはできません ※「注文時」に提示してください ※コピー不可 ※1枚につき1回まで
	⑰ 11:00～19:00 定休日:毎週水曜日、第3火曜日 ※有効期限:2025年5月末日 ※1枚で何個でも利用できます ※ほかの割引・サービスとは併用できません ※現金との引き換えはできません ※「予約時」にお申し出ください ※コピー不可 ※1枚につき1回まで	⑯ 9:00～19:00 定休日:日曜日・祝日 ※有効期限:2025年5月末日 ※1枚で1人まで利用できます ※ほかの割引・サービスとは併用できません ※現金との引き換えはできません ※「入校料お支払い時」に提示してください ※コピー不可 ※1枚につき1回まで

