

広報うと

いと

No.1139

2023

4年ぶり

2023_しうと_{ぞう}
地蔵まつり

8/23^水
24^木

広報うと
8



2023 August

8

木 Thursday

金 Friday

土 Saturday

3

1歳6か月児健診 (R4年1月生)
保健センター P23
年金相談 (要予約) P29
10:00~15:00 福祉センター



4



5

大太鼓收藏館無料開放 P32
9:00 ~ 16:00



10

2歳児歯科健診 (R3年1月生)
保健センター P23

11 山の日

宇土中央クリニック (内)
☎ (22) 1600 浦田町
吉野整形外科 (整)
☎ (22) 6000 高柳町

12

17

年金相談 (要予約) P29
10:00~15:00 福祉センター



18

19

未来食堂
11:00~14:00 銀乃船
宇土映画祭「ワンピース」
10:15~ 宇土市民会館 大ホール

24

うと地蔵まつり P4
3歳児健診 (R2年1月生)
保健センター P23
司法書士無料相談 P29
13:00~16:00
市役所別館1階

25

集団(複合)健診
保健センター

26

集団(複合)健診
保健センター
かず先生のワクワクサイエンスショー
11:00~ 宇土市民会館 大会議室
筆体験・ものづくりワークショップ
14:30~ 宇土市民会館 第3会議室

31

観光ボランティアガイドの会
養成講座 P10



9/1

9/2

9/7

1歳6か月児健診 (R4年2月生)
保健センター P23
年金相談 (要予約) P29
10:00~15:00 福祉センター

9/8

9/9

- 4 うと地蔵まつりを開催します
- 6 フォトリポート
泥まみれ、はじける笑顔
- 8 フォトリポート
中体連 青春全開
- 10 観光パンフレットが
リニューアルしました
- 11 プラスチックの分別収集
にご協力を
- 12 無料のスマホ教室を開催
します
- 一緒に学びましょう!
- 14 自主講座の参加者を募集
しています
- 15 補正予算の概要を紹介します
- 16 暮らし情報
- 24 香害と化学物質過敏症に
ついてご存じですか?
- 25 価格高騰重点支援給付金
を支給します
- 26 ちょっとの行動 ずーっと健康
- 27 知っておきたい国民年金
- 28 暮らしの無料相談窓口
- 30 うとのできごと
- 32 市民のひろば
- 33 私たちと人権
- 34 温故知新~うと学だより~
- 35 図書館だより
- ALT'S UTO Log
- 36 香典返し
データで見る宇土市
- 元樹だより
地域活性化起業人活動報告
- 38 ハッピーバースデー

今月の表紙
宇土幼稚園
年少さん初めてのプール

当番=当番医(診療時間:9:00~17:00)

*当番医は変更になる場合があります。熊本県総合医療情報システム「くまもと医療ナビ」のホームページまたは、宇城広域連合消防本部 ☎(22)0554でご確認ください。

うと日曜朝市 =朝市開催日

開催時間:6:00 ~ 7:00頃
開催場所:市民会館裏駐車場
1月・2月はお休みです

宇土市民会館で開催されるイベントの詳細は宇土市民会館へお問い合わせください。
☎(22)0188

| 日 Sunday | 月 Monday | 火 Tuesday | 水 Wednesday |
|---|---|---------------------------------------|---|
| 7/30 うと日曜朝市 当番 尾崎医院(内) ☎(22)0241 本町1丁目 当番 高浜眼科医院(眼) ☎(22)0108 城之浦町 | 7/31 締切 うと地蔵まつり 子ども造り物 13:56 | 1 14:48 | 2 資源ごみ収集日 開始 うと歌謡祭出場者募集 15:36 |
| 6 広島原爆の日 うと日曜朝市 教室 子どもの料理教室 保健センター 当番 本多医院(内・リウ・泌) ☎(22)3692 浦田町 当番 幡手耳鼻咽喉科クリニック(耳・ア・小) ☎(24)1187 南段原町 | 7 | 8 6か月児健診(R5年1月生) 保健センター P23 | 9 長崎原爆の日 相談 行政相談 P29 9:00~12:00 市役所2階会議室8 |
| 13 うと日曜朝市 当番 金森医院(内・胃) ☎(22)0017 本町6丁目 当番 上野小児科医院(小) ☎(22)0324 城之浦町 | 14 3か月児健診(R5年4月生) 保健センター P23 | 15 終戦記念日 | 16 |
| 20 うと日曜朝市 宇城クリーンセンター特別開場 P16 くまもとみんなの川と海づくりデー P19 当番 福田医院(内・小) ☎(22)0002 本町3丁目 当番 やまもと泌尿器科クリニック(泌・性) ☎(58)1411 南段原町 | 21 | 22 | 23 うと地蔵まつり P4 全国一斉情報伝達試験 P17 11:00~ 防災行政無線放送 相談 行政相談 P29 9:00~12:00 市役所2階会議室8 |
| 27 うと日曜朝市 資源ごみ特別収集 P16 8:00~11:00 市役所駐車場 集団(複合)健診 保健センター 当番 近藤クリニック(内・消・外) ☎(23)5558 松山町 当番 むらかみ眼科クリニック(眼) ☎(22)6600 南段原町 | 28 EM活性液無料配布 10:00~11:00 旧教育委員会玄関前 集団(複合)健診 保健センター | 29 13:44 | 30 14:33 |
| 9/3 うと日曜朝市 当番 みどりかわクリニック(内・小) ☎(22)1171 野鶴町 当番 草場医院(耳) ☎(23)5851 松原町 | 9/4 ダンスワークショップ 11:00~ 宇土市民会館 大会議室 ものづくりワークショップ 10:00~ 宇土市民会館 第3会議室 | 9/5 | 9/6 資源ごみ収集日 |

23日水 ステージイベント (市民会館前)

| | |
|----------------|--------------------------|
| 18:20~18:50 | ステージイベント 鶴城中 音楽部・パトン部 |
| 19:00~19:20 | フラダンス(オハナ アロハ フラ) |
| 19:30~19:50 | 懐かしのオールディーズバンド |
| 20:00~20:25 | うとん行長しゃんとゆるキャラ仲間たち |
| 20:30~21:00 | 花火大会 |
| 花火終了後 21:20 | 宇土市民吹奏楽団 |



懐かしの
オールディーズ
バンドが
やってくる



「なむじぞうだいがつさん
あーげてください おさいせん」
カネの音とともに、
宇土の街を楽しく盛り上げます。

24日木 ステージイベント (市民会館前)

| | |
|-------------|-------------------------|
| 18:30~19:00 | ちびっ子太鼓 & HIP HOPダンス |
| 19:00~19:50 | 新伝承・宇土太鼓26 |
| 19:50~20:00 | サンバパレード |
| 20:00~21:10 | 民謡ダンスパレード |
| 18:00~21:30 | 宇城成年会議所 ステージショー 2023 |

4年ぶり

8/23水
24木



2023 うと地蔵まつり

Uta Jizo Festival

花火大会
23日(水)
20:30~21:00

※荒天中止の場合は、
24日(木)に延期となります。

歩行者天国は
23日(水)
18:00~22:00
24日(木)
18:00~21:30

※23日が荒天で花火が24日に延期になった場合は
花火の関係で24日22:00まで交通規制

造り物の展示

23日(水) 14:00~
24日(木) 終日



●当日のお問い合わせ(23日・24日 共に18時から)
まつり本部(宇土市中央公民館前): ☎0964-23-2200(代)
警備本部: ☎0964-23-2204

約380年前に、
宇土藩主が子どもたちの
病氣平癒を祈願して
6体のお地蔵さまの
奉納をしたことで
「うと地蔵まつり」が
始まりました。



文化作品展示

23日(水) 13:00~20:00
24日(木) 10:00~20:00
会場: 市民会館

防衛協会装飾品の展示

会場: 市役所前駐車場
23日(水) 17:20~21:20

2023 うと地蔵まつり

うと地蔵まつり実行委員会
☎0964-27-3329(宇土市商工観光課内)
☎0964-22-5555(宇土市商工会内)

まつり周辺での
ドローンの
使用は禁止します

共催/宇土市・宇土市教育委員会・
宇土市商工会・宇土市観光物産協会
後援/熊本日日新聞社・宇土市体育協会・
宇土市文化協会・JR宇土駅

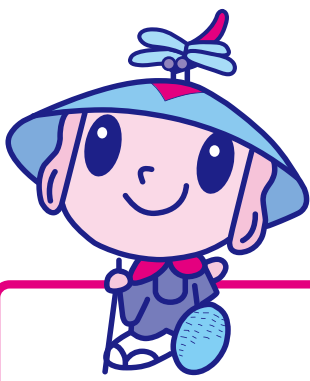

8/23 水 午後6:00～午後10:00まで | 24 木 午後6:00～午後9:30まで

交通規制のお知らせ

(現地の警察官・交通警備員の指示に従ってください)

善道寺町田園一帯

善道寺町田園一帯は
花火打上のため
23日(水)のみの規制です。

午後6時～午後8時30分
全面通行止

午前6時～午後10時
全面通行止

善道寺町田園一帯
23日(水)のみ
車両・歩行者共に
進入禁止

市街地全域が交通規制されます。交通マナーを守りましょう。地域住民の皆様のご理解・ご協力をさせていただきます

臨時駐車場
午後6時～午後10時
駐車可

令和5年度うと地蔵まつり協賛スポーツ大会

| No. | 競技種目 | 会場 | 大会日 | No. | 競技種目 | 会場 | 大会日 |
|-----|----------|--|---------------------|-----|----------|-----------------------|-------|
| 1 | 軟式野球 | 宇土市運動公園グラウンド 立岡総合グラウンド 緑川、網津 | 8月18日～8月21日 | 10 | 卓球 | ecowin宇土アリーナ(宇土市民体育館) | 8月13日 |
| 2 | ソフトボール | 宇土市運動公園グラウンド | 7月30日 | 11 | バウンドテニス | 走瀧地区体育館 | 9月3日 |
| 3 | ゲートボール | 立岡総合グラウンド | 8月27日 | 12 | ミニバレーボール | ecowin宇土アリーナ(宇土市民体育館) | 7月30日 |
| 4 | サッカー | 宇土マリーナ | 8月19日～8月20日 | 13 | バスケットボール | ecowin宇土アリーナ(宇土市民体育館) | 8月6日 |
| 5 | グラウンドゴルフ | 宇土市運動公園グラウンド | 8月16日 | 14 | 柔道 | ecowin宇土アリーナ(宇土市民体育館) | 8月20日 |
| 6 | ソフトテニス | 宇土市運動公園グラウンド(テニスコート) | 8月27日 | 15 | 剣道 | ecowin宇土アリーナ(宇土市民体育館) | 8月5日 |
| 7 | テニス | 宇土市運動公園グラウンド(テニスコート) スポーツセンター(テニスコート) | 8月19日～8月20日 | 16 | アーチェリー | 宇土市浜戸川運動広場(アーチェリー場) | 8月20日 |
| 8 | バレーボール | ecowin宇土アリーナ(宇土市民体育館) | 8月26日～8月27日 9月4日 | 17 | ボウリング | バスカワールド宇土店 | 7月30日 |
| 9 | バドミントン | ecowin宇土アリーナ(宇土市民体育館) | 8月20日 | | | | |

※気象状況によっては、日程を変更する場合があります。

協力団体/宇城警察署・宇土市行政区長会連合会・宇土地区行政区長会・宇土市地域婦人会連絡協議会・宇土市PTA連合会・熊本県青年塾・JA熊本うき・宇土市青少年センター補導委員・宇城青年会議所・宇土ライオンズクラブ・宇土ロータリークラブ・宇城青年会議所シニアクラブ・宇土市子ども会連絡協議会・宇土雨乞い太鼓保存会・宇土市飲食業組合・宇土シティモール・宇土の文化を考える市民の会・お地蔵さんでまちづくりの会・明治安田生命保険相互会社

泥まみれ、 はじける笑顔



6月22日(木)、下網田町の田んぼで網田小学校5年生15人とその保護者が田植え(もち米)を体験しました。児童たちは、泥まみれになりながら、種から育てた苗を丁寧に植え付けました。秋には収穫した米で餅つきが開催される予定です。



網田小学校5年生
嶋本真子^{まこ}さん

みんなで大切に育てたお米、
収穫が待ち遠しい

今日植えた苗は、みんなで種から毎日水やりをして大切に育てた苗です。田んぼに草が生えていたので、田植えをする前に泥まみれになりながら草取りをしたのが、とても大変でした。これからも、苗が成長するのと一緒に草がたくさん生えて苗の成長を邪魔すると教えていただいたので、定期的に世話を頑張りたいと思います。保護者の皆さんが手伝ってくれたので、楽しく、きれいに田植えすることができました。秋には、稲刈りをして、収穫したお米で餅つきをして、みんなで食べる予定なので、収穫するのが楽しみです。



7月4日(火)、住吉町の田んぼで網田保育園の園児25人が田植えを体験しました。この活動は、住吉町で米を育てる奥村さん夫婦が泥んこになる楽しさを知ってもらいたいと、約20年前から続けられている活動です。秋には、稲刈り体験が行われる予定です。

網田保育園では、田植えの他に芋掘りやネーブル狩りやマテ貝掘りなど網田の自然を体験する行事を取り入れています。子どもたちが地域の方々と関わりながら未知の世界を体験し、地元宇土を誇りに感じたいです。

田植えや泥んこになることが苦手な子どももいますが、友達が取り組んでいる様子を観察して学び、時には子どもたち同士で教え合い成長する姿に日々驚いています。

この田植え行事は、約20年前に、奥村さんご夫婦からお声かけいただいたことをきっかけに始まった、毎年子どもたちも楽しみにしている行事の一つです。苗を植えて稲を収穫しそれを食べることで、お米が食べられる状態になるまでに多くの手間と苦労がかかっていることを、毎年子どもたちに教えていただいている奥村さんご夫婦に感謝しています。

自然を体験する場の提供に感謝
日々成長する子どもの姿に驚き

網田保育園園長
浜崎 陽子さん





宇土市、宇城市、美里町の各会場で開催された「第33回宇城中学校総合体育大会」。市内3校の生徒が熱い戦いを繰り広げました。「令和5年熊本県中学総合体育大会」への出場を決めた12種目の中から2チームのキャプテンに意気込みを伺いました。

県大会出場種目（団体）

バレーボール男子、ハンドボール女子・男子、軟式野球、ソフトボール女子、ソフトテニス女子、卓球女子、剣道女子、柔道男子、水泳男子・女子、相撲男子（全て鶴城中）



一試合一試合を大切に悔いなく
 キャプテンとして、チームをまとめたり、抜けているところを指摘したりして全員が試合に万全な状態で臨むことができるように日々練習しています。部員は学年関係なく仲が良く、悪いところは言い合い、高め合える仲間です。自分ができることは人に言えないので、部員に注意する前に、自分ができるようになってから注意するように心がけています。

県中体連では、団体戦に出場する3人全員で勝って九州中体連への出場を目指します。個人戦でも、支えてくれる人への感謝の気持ちを忘れずに、一試合一試合を大切に悔いの残らない試合をしたいです。



鶴城中学校相撲部
 河野汰一さん



フォトレポート 中体連

せい しゅん ぜん かい
青春全開



逆境でも明るく優勝目指して

チームは仲が良く、明るい雰囲気です。私たちは、応援されるチームを目指していて、全員がハンドボール以外でも、明るいあいさつや道端でゴミを見つけたら率先して拾うなど、日常生活にも力を入れています。オフエンスで真ん中のポジションをしていて、キャプテンでもあるので、チームが落ち込んだ時こそ「ここで一本！」と声をかけてチームの雰囲気明るくすることを心がけています。

県中体連は、負けたら終わりなので、一プレー一プレーを大切に優勝目指します。そして、その上の大会でもしっかり戦っていけるように逆境でも明るく、チーム全員で盛り上げていきます。

鶴城中学校女子ハンドボール部
内山穂乃佳さん



宇土市観光パンフレットを リニューアルしました！

主な設置場所

宇土市役所ロビー、宇土駅、
宇土マリーナなど
市内の公共・観光施設。
市外は熊本駅、城彩苑、
森都心プラザほか。
詳しくは、下記まで
お問い合わせください。



小冊子とサイトが連動した
新しい観光パンフレットが誕生しました。
旅先で簡単にスマートフォンで
観光情報が読み取れます。
“あたたかさにあいにくうとのたび”
お楽しみください。

☎(27)3329 ☎(22)6100

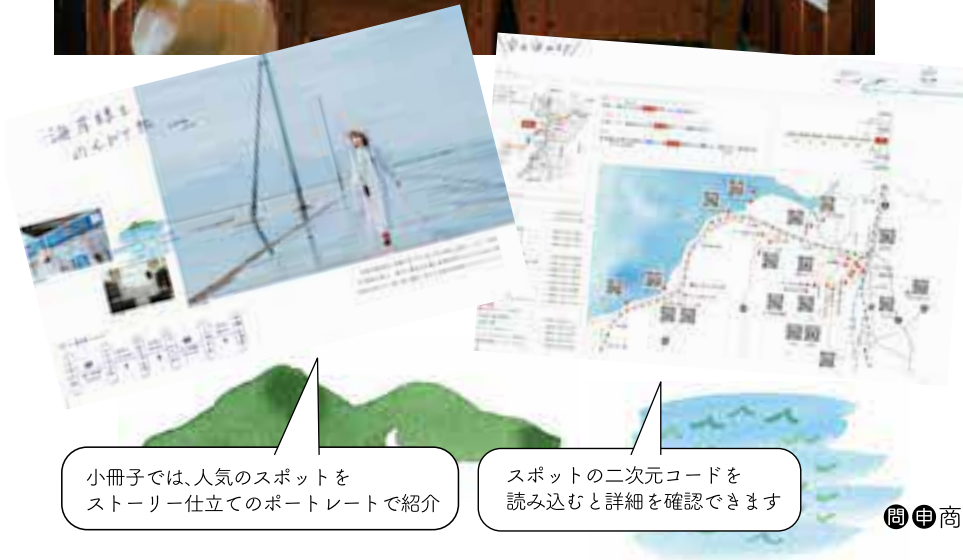

小冊子では、人気のスポットを
ストーリー仕立てのポートレートで紹介

スポットの二次元コードを
読み込むと詳細を確認できます

二次元コードを読み込んで 観光サイト「うとびより」へアクセス

英語・中国語(簡体字)・韓国語対応



宇土市観光サイト
うとびより

観光ボランティア
ガイドの活動を
見ることができます。

この度、宇土市観光パンフレットを新たにリニューアルしました。前パンフレットが生まれて15年以上が経ち、近年では多くの観光パンフレットが紙からウェブサイトに姿を変えています。当市でもリニューアルを機に冊子とウェブサイトの連動型にしたことで、小冊子に記載の二次元コードから詳しい観光情報にアクセスできるようになりました。あまくさみすみ線で春を見つける列車の旅や戦国時代の古城跡から江戸時代の武家屋敷まで、歴史文化をめぐる旅、宇土をアクティブに楽しむアウトドアの旅と3つのモデルコースはじめ、宇土の観光スポットも詳しく紹介しています。市役所1階のパンフレットコーナー、網津・網田支所などで配布していますので、ご覧ください。

募集

観光ボランティアガイドを募集します。

観光サイト「うとびより」の歴史文化をめぐる旅でも紹介している観光ボランティアガイドの会で、観光ボランティアアガイド養成講座を開催します。講座を受講すると、市の観光ボランティアガイドとして活動できます。宇土市の歴史・文化・観光を楽しく学びながら宇土市の魅力を伝えてみませんか。

受講期間

9月～令和6年2月
第2木曜13時～17時(全6回)

※学生の場合、週末受講も可。(要相談)

受講料

無料

申込方法

電話またはFAX

申込期限

8月31日(木)



うとびより
「歴史・文化の旅」

CHECK!!



プラスチックの分別収集にご協力を

問 環境交通課 環境交通係 ☎(27)3316



宇土市では、令和5年4月より、これまでのプラスチック製容器包装に加え、ポリバケツなどの製品プラスチックを「プラスチック資源」として一括で回収し、リサイクルを行っています。

プラスチックの分別・リサイクルを進めることは、資源の有効利用のみならず、海洋プラスチックの削減やCO₂削減の観点からも重要です。

一層の分別・リサイクルにご協力をお願いします。

ペットボトルの出し方

毎月第一水曜日の資源ごみで出してください。

よくある間違い

50cm未満の製品プラスチックを透明袋に入れて燃えないごみ置き場に搬出

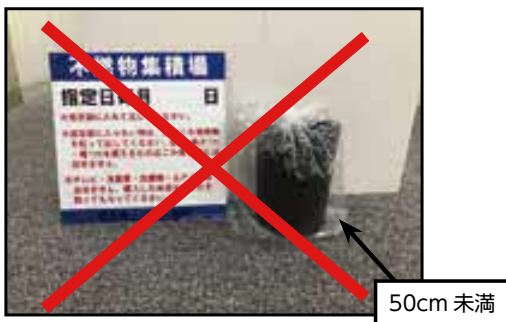

50cm未満の製品プラスチックを透明袋に入れて燃えるごみ置き場に搬出



大きいプラごみ (50cmを超えるもの) の捨て方

- プラスチックごみに「プラ」と書く
- 透明袋に入れる必要はありません

出す日：燃えないごみを出す日
出す場所：燃えないごみ置き場



プラスチックごみに「プラ」と書くことができない場合

紙に「プラ」と書いてテープで貼ってください。

無料のスマホ教室を開催します

スマートフォンをまだお持ちでない人や、持っているけれどももっと使いこなしたい人などを対象に、宇土市内の各所でスマートフォン教室を開催します。この機会に日ごろ疑問に思っていることや、もっと知りたい内容を聞いてみませんか？

※スマートフォン教室は2つの方法で開催します。ご希望される教室に電話で申し込みください。

①車両型スマホ教室

市内3か所に車を派遣し、車内でスマートフォン教室を開催します。

各教室の参加人数には上限がありますので、あらかじめ予約をお願いします。

対象

市在住の人(教室ではスマートフォンを貸し出しますので、まだスマートフォンをお持ちでない人も参加できます。)

費用 無料

定員 各回3人まで(先着順)

個別相談は1人まで(先着順)

受付開始日 8月7日(月)

申込方法

下記連絡先にお電話いただき、予約をお願いします(8月2日実施分は予約不要。先着順)。

☎0800(111)9442

(10:00~18:00)

※予約は平日・土日祝日も受け付けています。土日祝日がスムーズにご案内できます。

※10月も同様の教室を開催する予定です。

②対面型スマホ教室

市内2か所の会場でスマートフォン教室を開催します。

各教室の参加人数には上限がありますので、あらかじめ予約をお願いします。

対象

市在住の人(教室ではスマートフォンを貸し出しますので、まだスマートフォンをお持ちでない人も参加できます。)

費用 無料

定員 各回20人まで(先着順)

受付開始日 8月7日(月)

申込方法

下記連絡先にお電話いただき、予約をお願いします。

まちづくり推進課DX推進室 ☎(27)3307

(平日9:00~17:00)

※参加人数が一定数以上に満たない場合は中止となる場合があります。あらかじめご了承ください。



▲車両型スマホ教室の外観



◀車両型スマホ教室の車内の様子



◀対面型スマホ教室の様子



①車両型スマホ教室

| 月 | 開催日 | 時間 | 場所 | 講座名 | 内容 |
|----|--------|-------------|-----------------------|------------------|------------------|
| 8月 | 2日(水) | 11:00～12:00 | 宇土市役所 正面玄関前 駐車場 | スマホを触ってみよう | スマホの指の操作方法など |
| | | 12:30～13:30 | | Androidの使い方(入門編) | 画面の見方、電話、メール |
| | | 14:30～15:30 | | iPhoneの使い方(入門編) | 画面の見方、電話、メール |
| | | 16:00～16:45 | | 個別相談 | スマホ使用について質問できます。 |
| | 9日(水) | 11:00～12:00 | あじさいの湯 | スマホを触ってみよう | スマホの指の操作方法など |
| | | 12:30～13:30 | | Androidの使い方(入門編) | 画面の見方、電話、メール |
| | | 14:30～15:30 | | iPhoneの使い方(入門編) | 画面の見方、電話、メール |
| | | 16:00～16:45 | | 個別相談 | スマホ使用について質問できます。 |
| | 23日(水) | 11:00～12:00 | 宇土市役所 正面玄関前 駐車場 | スマホを触ってみよう | スマホの指の操作方法など |
| | | 12:30～13:30 | | iPhoneの使い方(入門編) | 画面の見方、電話、メール |
| | | 14:30～15:30 | | Androidの使い方(入門編) | 画面の見方、電話、メール |
| | | 16:00～16:45 | | 個別相談 | スマホ使用について質問できます。 |
| | 30日(水) | 11:00～12:00 | 宇土市老人 福祉センター ※ | スマホを触ってみよう | スマホの指の操作方法など |
| | | 12:30～13:30 | | Androidの使い方(入門編) | 画面の見方、電話、メール |
| | | 14:30～15:30 | | iPhoneの使い方(入門編) | 画面の見方、電話、メール |
| | | 16:00～16:45 | | 個別相談 | スマホ使用について質問できます。 |
| 9月 | 6日(水) | 11:00～12:00 | 宇土市役所 正面玄関前 駐車場 | Androidの使い方(基礎編) | カメラ、動画、マップ操作 |
| | | 12:30～13:30 | | iPhoneの使い方(基礎編) | カメラ、動画、マップ操作 |
| | | 14:30～15:30 | | Androidの使い方(基礎編) | カメラ、動画、マップ操作 |
| | | 16:00～16:45 | | 個別相談 | スマホ使用について質問できます。 |
| | 13日(水) | 11:00～12:00 | あじさいの湯 | Androidの使い方(基礎編) | カメラ、動画、マップ操作 |
| | | 12:30～13:30 | | iPhoneの使い方(基礎編) | カメラ、動画、マップ操作 |
| | | 14:30～15:30 | | Androidの使い方(基礎編) | カメラ、動画、マップ操作 |
| | | 16:00～16:45 | | 個別相談 | スマホ使用について質問できます。 |
| | 20日(水) | 11:00～12:00 | 宇土市役所 正面玄関前 駐車場 | フィルタリングとネットの危険性 | スマホの危険性について |
| | | 12:30～13:15 | | 個別相談 | スマホ使用について質問できます。 |
| | | 14:30～15:30 | | フィルタリングとネットの危険性 | スマホの危険性について |
| | | 16:00～16:45 | | 個別相談 | スマホ使用について質問できます。 |
| | 27日(水) | 11:00～12:00 | 宇土市老人 福祉センター ※ | Androidの使い方(基礎編) | カメラ、動画、マップ操作 |
| | | 12:30～13:30 | | iPhoneの使い方(基礎編) | カメラ、動画、マップ操作 |
| | | 14:30～15:30 | | Androidの使い方(基礎編) | カメラ、動画、マップ操作 |
| | | 16:00～16:45 | | 個別相談 | スマホ使用について質問できます。 |

※宇土市老人福祉センターの教室に参加される人は、市民会館の駐車場をご利用ください。

②対面型スマホ教室

| 月 | 開催日 | 時間 | 場所 | 講座名 | 内容 |
|----|--------|-------------|-------------------|-------------|---------------------------------|
| 8月 | 30日(水) | 10:00～11:30 | 宇土市役所 2階 会議室 4 | スマートフォン基礎講座 | 基本操作・マップ・カメラ・写真 音声アシスタント機能など |
| 9月 | 13日(水) | 14:30～16:00 | 宇土市役所 2階 会議室 4 | スマートフォン基礎講座 | 基本操作・マップ・カメラ・写真 音声アシスタント機能など |
| | 20日(水) | 10:00～11:30 | 網津公民館 (網津支所内) | スマートフォン基礎講座 | 基本操作・マップ・カメラ・写真 音声アシスタント機能など |

一緒に学びましょう

自主講座の参加者を募集しています

☎ 中央公民館 ☎ (22) 0325

生きがづくり、仲間づくり、健康づくりなどを目的に、いろいろな講座が中央公民館で自主的に開催されています。興味のある講座を見つけて参加してみませんか。

一部、入会金が必要な講座があります。講座の内容についてはそれぞれ講座の連絡先にお問い合わせください。

募集人数5家族

宇土親子論語教室

日 時 毎月第2土曜日
10:00～正午
場 所 中央公民館多目的室1
費 用 2,000円/年
代表者 山口 ☎ 090(5020)1024

募集人数10人

花架拳「美翔の会」

日 時 毎月第1火曜日
13:00～15:00
場 所 中央公民館多目的室1・2
費 用 2,000円/月
代表者 田口 ☎ (23)3291

募集人数3人

花園水墨画の会

日 時 毎月第2・4土曜日
13:30～15:30
場 所 中央公民館多目的室1、
会議室2、和室のいずれか
費 用 15,000円/年
代表者 山隈 ☎ 090(4483)0528

募集人数若干名

レクレーションダンス宇土教室

日 時 毎月1・2・3木曜日
13:30～15:30
場 所 中央公民館分館
費 用 1,500円/月
代表者 重本 ☎ 090(5382)6869

募集人数5人

ウイラニ・ワヒネ青春(フラダンス)

日 時 毎月第2・3・4水曜日
13:00～15:00
場 所 中央公民館多目的室1
費 用 1回200円(冷暖房代として)
代表者 濱口 ☎ 090(5937)3583

募集人数3人

民謡 金秀会

日 時 毎月第1・3木曜日
13:00～15:00
場 所 中央公民館和室
費 用 2,000円/月
代表者 田口 ☎ 090(6929)3700

募集人数2～3人

宇土鶴城写友会

日 時 毎月第4日曜日
13:00～17:00
場 所 中央公民館多目的室1
費 用 1,000円/月、入会金500円
代表者 金子 ☎ 090(3664)6126

募集人数5人

三城会吟詠道

日 時 毎月3回 金曜日
13:30～15:00
場 所 中央公民館和室
費 用 2,000円/月
代表者 中村 ☎ 090(3015)8078

募集人数6人

コーラス コールグレイセス

日 時 毎月第1・3金曜日
10:00～11:30
場 所 中央公民館多目的室1・2
費 用 2,000円/月
代表者 中村 ☎ 090(8628)1083

募集人数2人

宇土ヨガ

日 時 毎週月曜日
19:30～21:00
場 所 中央公民館和室
費 用 4,800円/月
代表者 永里 ☎ 090(8413)4766

募集人数若干名

温知会(古典学習会)

日 時 毎月第4日曜日(変更有)
10:00～12:30
場 所 中央公民館多目的室2
費 用 200円/月
代表者 芥川 ☎ 090(1192)7715

募集人数20人

スタジオデイズ(キッズダンス)

日 時 毎週月曜日
17:30～19:50
場 所 中央公民館分館
費 用 4,840円/月 入会金5,500円
代表者 坂本 ☎ 096(367)7789

募集人数2人

書道

日 時 毎月第1・2・3水曜日
18:00～20:00
場 所 中央公民館多目的室2
費 用 5,000円/月
代表者 岡村 ☎ 090(5923)1011

募集人数2～3人

ニットサークル(編み物)

日 時 不定期(月2回)
9:30～正午
場 所 中央公民館多目的室2
費 用 1,500円/月+公民館使用料
代表者 坂口 ☎ (23)2256

募集人数3人

やきもの教室 チューリップ

日 時 毎週金曜日
9:30～17:00(1時間休憩有)
場 所 中央公民館やきもの教室
費 用 2,000円/月
代表者 藤田 ☎ 090(6427)8280

補正予算の概要を 紹介します

問 財政課 財政係 ☎(27)3308

令和5年6月定例市議会(7月3日閉会)に提案した一般会計補正予算のうち、主要事業の概要について紹介します。

緊急予算措置

| | |
|---------|-------------|
| 補正前の予算額 | 215億9,000万円 |
| 補正額 | 6,816万円 |
| 補正後の予算額 | 216億5,816万円 |

主な事業

子育て世帯生活支援特別給付金給付事業

(ひとり親世帯分) 【補正額3,479万円】

- ▶ 児童扶養手当の受給世帯等に、子ども1人当たり5万円の特別給付金を支給します。

子育て世帯生活支援特別給付金給付事業

(その他世帯分) 【補正額3,312万円】

- ▶ ひとり親世帯以外の低所得の子育て世帯に、子ども1人当たり5万円の特別給付金を支給します。

通常補正

| | |
|---------|-------------|
| 補正前の予算額 | 216億5,816万円 |
| 補正額 | 3億9,764万円 |
| 補正後の予算額 | 220億5,580万円 |

主な事業

物価高騰対策宇土市民応援事業

【補正額2億158万円】

- ▶ 市民の生活負担の軽減を図るため、1人当たり5千円の商品券を支給します。

物価高騰対応生活者支援事業(福祉課分)

【補正額1億4,610万円】

- ▶ 令和5年6月1日時点で宇土市に住民票がある人で、令和5年度の住民税均等割非課税世帯に、1世帯当たり3万円の給付金を支給します。

物価高騰対応生活者支援事業

(幼稚園、小中学校分)

【補正額2,579万円】

- ▶ 給食食材費高騰による保護者の経済的負担を軽減するため、給食費の支援を行います。

担い手育成支援経費【補正額1,500万円】

- ▶ 農業者集団等が農業用機械等の導入をする場合に支援を行います。

熊本市物価高騰対応生活者支援事業

(LPガス使用世帯支援) 【補正額6,858万円】

- ▶ 市内LPガス使用世帯の経済的負担を軽減するため、県LPガス協会を通じて支援を行います。



くらし情報

お知らせ

**宇城クリーンセンター
特別開場**

8月以降の特別開場日は次のとおりです。日曜日にごみの搬入ができるこの機会をご利用ください。

開場日 8月20日(日)、10月22日(日)、
令和6年1月28日(日)

※搬入の際には搬入受付書が必要になります。お持ちでない人は事前に環境交通課までお越しください。

☎ (27) 3316

**資源ごみの特別収集を
実施します**

日時 8月27日(日) 8時～11時
※少雨決行・時間厳守

場所 市役所駐車場(宇土郵便局裏)、
網津支所、網田支所

資源ごみの種類 新聞紙、雑誌・紙箱
類、段ボール、布類、アルミ缶、
スチール缶、生きびん、透明び
ん、茶色びん、その他の色びん、

ペットボトル

※燃えるごみ、燃えないごみ、プラ
ごみは回収しません。

※事故防止のため、車は駐車スペー
スに止め、歩いて各回収容器を回
るようご協力をお願いします。

※当日は混雑が予想されますので、
宇城クリーンセンターの特別開場
(8月20日(日)も)ご利用ください。

☎ (27) 3316

**熱中症対策として、市役所
庁舎1階の「市民交流
スペース」をご利用ください**

熱中症を予防するため、最も大切
なことは、「危険な暑さを避ける」こ
とです。冷房設備を完備した市民交
流スペースで暑さを避けることがで
きますので、ご利用ください。利用
時間は、次のとおりです。

利用時間 平日 8時30分～20時
土日祝日 8時30分～18時

利用上の注意事項
・フリースペースのため、譲り合っ
てご利用ください。

・ごみなどは各自お持ち帰りください。
・飲食は可能ですが、喫煙、その他火
気の使用、飲酒はできません。
・大きな音や大声など、他の利用者の
迷惑となるような行為は控ええ
ください。
・ペットを連れての利用はできません
(盲導犬は同伴可)。

物価高騰対策 宇土市民応援券(商品券)

を発行します



☎ 商工観光課 商工振興係 ☎ (27) 3328

エネルギー・食料品等の物価高騰の影響が長引く中、世帯の消費に与える影響の緩和と、低迷する地域経済の活性化を促進することで、市内の商工業等を中心とする地域振興に寄与することを目的に、宇土市内の全世帯へ商品券を発行します。

商品券の給付対象者

7月1日時点で宇土市の住民基本台帳に登録されている人

給付方法

8月末頃から、給付対象者が属する世帯の世帯主へ「ゆうパック」にて順次配布する予定です(全世帯への配布完了は10月中を予定しています)。
※手続きは不要です。

給付内容

5,000円分(1,000円券×5枚)×世帯員数

商品券の使用について

宇土市内の取扱事業所で、使用期限内に使用してください。
商品券は届き次第使用できます。

使用期限

令和6年1月31日(水)まで

取扱店舗一覧は
こちらからご確認
いただけます →





HP 宇土市ホームページ
https://www.city.uto.lg.jp/

掲載内容が変更になる場合があります。最新情報はホームページをご確認ください。

記号の説明

- 問…問い合わせ先
- 申…申込先
- ☎…電話番号
- F…FAX
- M…メールアドレス
- H…ホームページ

問 危機管理課 危機管理係
☎(27)3304

【テスト放送内容】
(Jアラート)
♪上りチャイム
「これは、Jアラートのテストです」
「これは、Jアラートのテストです」
「これは、Jアラートのテストです」
「こちらは防災宇土市役所です」
♪下りチャイム

地震や津波、武力攻撃などの発生に備え、全国瞬時警報システム(Jアラート)による情報伝達試験が防災行政無線で実施されます。

日時 8月23日(水)11時頃

INFO

全国一斉情報伝達試験が実施されます

問 環境交通課 環境交通係
☎(27)3316

市民交流スペース

キッズスペース

営利目的(入場料の徴収、商品の展示販売など)、宗教団体の活動や政治活動などには利用できません。

募集期間
8月1日(火)～10月31日(火)

インスタグラムからの応募
▼@uto_biyonilをフォローし、「#宇土日和フォトコン2023」のハッシュタグをつけて投稿

郵送での応募
▼カラープリント、四切・A4・六切(※各ワイドサイズ可)の作品の裏面に応募用紙を貼り付けて、持参か郵送データでの応募

INFO

公式インスタグラムフォトコンテストを開催します

テーマは「私が好きな、うとじかん。」とっておきの、うとじかんを伝えたい!」

INFO

恒久の平和を願い黙とうを願います

戦後から78年を迎え、戦争で犠牲になられた人々のご冥福と、核兵器も戦争もない平和な世界を願い、ご家族や職場等で黙とうのご協力をお願いします。

日時
広島原爆の日
▼8月6日(日) 8時15分
長崎原爆の日
▼8月9日(水) 11時2分
終戦記念日
▼8月15日(火) 正午
総務課 行政係 ☎(27)3303

問 子育て支援課 保育子育て支援係
☎(27)3323

インボイス制度説明会(登録要相談会)を開催します

日時 8月7日(月)、23日(水)
13時15分～15時15分

場所 宇土税務署 宇土合同庁舎2階

定員 20名(先着順)

問 宇土税務署 ☎(22)0410

問 「つどいの広場」(浦田町1番地)ご利用前に事前登録が必要です。

対象
・宇土市在住で、保育所等を利用しての満1歳から小学校就学前までの児童
・児童の保護者が休日等(日・祝日)に就労していること

問 企画課 企画係 ☎(27)3305

休日の一時預かり事業を実施しています

対象
・宇土市在住で、保育所等を利用しての満1歳から小学校就学前までの児童
・児童の保護者が休日等(日・祝日)に就労していること

PEG形式、8MB以内のデータを申込フォームから申請

公式 Instagram

広告 プラス少額短期保険 Plus Small Amounts and Short Term Insurance

家族への思いやり

20歳～99歳まで

お葬式代などが準備できる!

生命保険

①手頃な保険料
69歳・男性なら 月々2,530円
69歳・女性なら 月々1,160円

②入院にも備えられる
※入院一時金特約を付加した場合、手術の有無にかかわらず、入院1日につき最高10万円の一時金を受取れます!

③保険金の使いみちは自由
※家族葬や一般葬にも対応 / 保障は幅広く50万円～300万円※で設定できます! ※50万円初めで設定可能です。 ※年齢に応じて上限が異なります。

【受付】10:00～20:00
定休日なし
※年末年始などを除く

☎050-1867-5161

＜引受少額短期保険会社＞ 登録番号 関東財務局長(少額短期保険)第25号 プラス少額短期保険株式会社 〒160-0022 東京都港区新橋5-17-18 H&Sビル



**令和5年度農業雇労賃金を
決めました**

令和5年度の農業雇労賃金を次のとおり定めましたのでお知らせします。

| 種別 | 10aあたり(円) |
|-------|-----------|
| 初田起こし | 6,500 |
| 畝たおし | 5,500 |
| 代かき | 6,500 |
| 機械田植 | 6,500 |
| コンバイン | 14,500 |

問 農業委員会事務局
☎ (27) 4454

**青少年の非行・被害防止に
みんなで取り組みましょう!**

7月と8月の2か月間は「夏の青少年健全育成県民総ぐるみ運動期間」です。それぞれの家庭や学校、職場、地域の活動で、一人ひとりが青少年の非行・被害防止に取り組みましよう。

最重点課題 インターネット利用における子どもの犯罪被害などの防止

重点課題

- ・有害環境への適切な対応
- ・薬物乱用対策の推進
- ・不良行為及び初発型非行(犯罪)などの防止
- ・再非行(犯罪)の防止

・重大ないじめ・暴力行為などの問題行動への対応

問 生涯活動推進課 生涯学習係
☎ (22) 6510

**全国一斉「子どもの人権相談」
強化週間**

期間 8月23日(水)～29日(火)
時間 8時30分～19時
土・日曜日は10時～17時

相談担当者

人権擁護委員・法務局職員
相談内容

いじめ、暴力、虐待、体罰など
こどもをめぐる様々な人権問題

※右記以外でも月々金曜日の8時30分～17時15分まで電話で相談に応じています。

問 「こどもの人権110番」専用相談電話
☎ 0120(007)110

**宇土シティモールで
マイナンバーカードの手続き
ができます**

マイナンバーカードの申請受付とマイナンバーの申込支援を宇土シティモールで実施しています。

実施日 9月30日(土)までの土・祝日

時間 10時30分～16時30分
場所 宇土シティモール1階
サンドラッグ横

問 市民保険課 市民係 ☎ (27) 3311

**10分・20分構想オープン
ハウスを開催します**

熊本市圏の新たな3つの高規格道路「10分・20分構想(※)」に関するパネル展示、アンケートなどを実施します。

※熊本市中心部から高速道路インターチェンジまでを約10分、熊本空港までを約20分で結ぶ構想のこ

とです。
期間 8月21日(月)～9月1日(金)
場所 宇土市役所1階総合受付横



問 熊本県道路整備課
☎ 096(333)2497

火災保険
きちんと使っていますか?

まずはお気軽に調査をご依頼ください!

1. 初期費用不要、完全成功報酬。
2. 見舞金は使途自由
3. 非課税
4. 保険料はかわりません
5. 見舞金の支払が迅速
6. 何度でも申請可能

私たちは、実地調査による被害箇所の特定制り書の作成、保険会社とのやり取りをする上でアドバイスなど、個人では難しい保険申請のトータルサポートを行い、お客様が正当な見舞金を受け取る為のお手伝いをさせていただきます。

所有者が気づかない程度の被害でも火災保険が下りる場合があります。

調査対象物件
火災保険だけでなく、地震保険のサポートも行っていきます

- 一戸建て 築5年以上の物件
- 所有物件 アパート、ビル、倉庫など
- 分譲マンション 区分所有でも可能
- 飲食店舗など 店舗の場合は賃貸物件でも申請可能

申請すれば下りる保険見舞金を知らずに貰いそびれている方が多くおられます。(平均80万円～120万円)

※見舞金がありましたら、現状調査、サポート費用として見舞金の38%を調査会社よりご請求させていただきます。

調査代理店: **株式会社ウィット** 大塚有基駅前ビル1111(4-17)

Amazonギフト券 **5,000円分** プレゼント ☎ *クーポンコード: 120136

まず120円コードより無料調査のご相談をお願いします!



HP 宇土市ホームページ
<https://www.city.uto.lg.jp/>

掲載内容が変更になる場合があります。
 最新情報はホームページをご確認ください。

記号の説明

- 問…問い合わせ先
- 申…申込先
- ☎…電話番号
- F…FAX
- M…メールアドレス
- H…ホームページ

くまもと・みんなの川と
 海づくりリーダー

日時 8月20日(日)7時～9時
 ※雨天の場合は中止します。

清掃場所 網津川・大谷川・緑川・住吉
 自然公園・網田川・赤瀬地区海岸・
 長浜地区海岸など

回収するごみ 河川敷・海岸に散乱
 するペットボトル・弁当ガラ・紙く
 ず・雑誌類・空き缶・空き瓶など
 ※大型ごみや土砂、家庭ごみは回収
 しません。

問 環境交通課 環境交通係
 ☎(27)3316

お願い

地震防災対策の住民向け
 アンケートにご協力
 お願いします

期限 8月31日(木)
 回答方法 以下のURLもしくは二
 次元コードからご回答ください。
 回答フォームURL
<https://en.surece.co.jp/kaiko2023/>



問 内閣府政策統括官(防災担当)

☎(3501)6996

夏休み中の交通事故に
 ご注意ください!

夏休みに入ると、あらゆる時間帯
 で子どもの往来が活発になり、普段
 と比べて交通環境が大きく変化しま
 す。子どもの交通事故を防止するた
 めに、ドライバーの皆さんは、細心
 の注意を払い、安全運転を心がけま
 しょう。歩行者の皆さんは、反射材
 を着用しましょう。

問 環境交通課 環境交通係
 ☎(27)3316

犬の散歩は、マナーを
 守りましょう!

飼い犬のノーリード(引き綱なし)
 での散歩は、かみつき事故や交通事
 故を招きやすく大変危険なため法令
 等で禁止されています。人と犬の安
 全と命を守るため、必ずリードを装
 着し確実に飼い犬を制御できるよう
 にしてください。

散歩中のふんや尿はきちんと処理
 してください。ふんを放置することは
 不衛生であり、周囲の人の迷惑となり
 ます。散歩のときは、ふんを持ち帰る
 袋や尿をかけ流すための水やトイレ
 シーツなどを必ず持ち歩き、飼い主が
 責任をもって後始末をしましょう。
 ※飼い犬が人をかんだときは、すぐ

に宇城保健所へ連絡してください。

問 環境交通課 環境交通係
 ☎(27)3316
 宇城保健所 ☎(32)0598

宇土市都市計画マスタープラン
 策定のためのアンケート調査
 を行います

策定にあたり、市民の皆さんの声
 を都市計画に反映させるためのアン
 ケート調査を実施しますので、ご自
 宅に調査票が届いた際は、調査へ
 のご協力をお願いします。

実施時期 8月中旬～9月初旬
 調査方法 郵送による配布、回収(返
 信用封筒を同封します)。

調査対象 宇土市民2,000人(満
 18歳以上の方から無作為抽出)
 問 都市整備課 地域整備係
 ☎(27)3333

募集

宇土市男女共同参画審議会
 委員を募集します

募集人数 1人
 任期 10月1日～令和7年9月30日
 応募書類 申込書、小論文
 申込締切 8月25日(金)
 ※応募資格や応募方法など、詳しくは
 市ホームページをご確認ください。
 問 申 総務課 行政係 ☎(27)3303

広告

ローター型
 歩行車 ミシェル

最大使用者
 体重 80kg

最大積載
 荷重 3kg

パープル

ベージュ

折り畳み時

車体幅48cmの
 コンパクト設計

杖のワンタッチ
 着脱

高さ調節ネジ
 紛失防止

お気軽にお問い合わせください。
 ケアパーク株式会社 ☎0964-22-3311

宇土市松山町937-1 定休日/日・祝日
 営業時間/9:00～17:00(月～金) 9:00～13:00(土)



**男の簡単料理教室パート3
の参加者を募集します**

日時 9月7日(木) 10時～正午
場所 保健センター調理室
対象 60歳以上の人 (男性、一人暮らしの人優先)

募集人数 12名程度
募集期限 8月25日(金)

参加費 300円
調理メニュー

『シェフ直伝 簡単カレーパン』

※熊本テルサ元料理長直伝の、簡単に作れるカレーパンを食べて、暑い夏を乗り切りましょう。そのほかにも、カレーを使った簡単レシピを紹介しします。

問 宇土市老人クラブ連合会事務局
☎ (23)5416

**幼稚園で子育て広場を
開催します**

2歳以上の幼児を対象に子育て広場を開催します。幼稚園で思い切り遊んでみませんか。希望される人はメールか電話でお知らせください。

宇土幼稚園

▼日時 9月5日(火)10時～11時
▼場所 宇土幼稚園

▼駐車場 鶴城中学校裏駐車場

問 宇土幼稚園 ☎ (22)0326

問 uto-youchien@city.uto.lg.jp

花園幼稚園

▼日時 9月7日(木)10時～11時

▼場所 花園幼稚園

▼駐車場 花園コミュニティセンター
ター駐車場

問 花園幼稚園 ☎ (22)0031

問 hanazono-youchien@city.uto.lg.jp

**楽しく学ぼう！
2030SDGs
ワークショップを開催します**

SDGsとは、「世界中にある環境問題・差別・貧困・人権問題といった課題を、世界のみんなで2030年までに解決していこう」という計画・目標のことです。

SDGsに取り組むことは特別なものではなく、普段の生活の中に目標達成につながるものがたくさんあります。

カードゲーム形式でSDGsを楽しく学べるワークショップを開催します。小学5年生以上であれば、どなたでも参加できます。親子で、またはお友達やお孫さんと一緒に、ぜひご参加ください。



日時 8月20日(日)

14時～16時30分

場所 宇土市役所1階会議室1

申し込み方法 二次元コードからお申し込みください。

申し込みください。



問 企画課企画係 ☎ (27)3305

**農地バンクくまもとを
活用しませんか**

農地を貸したい人(出し手)と農地を借りたい人(受け手)の間に、農地の貸し付け、借入れの相談や、受け手の募集、賃借料の徴収・支払などをお手伝いしています。



問 農業委員会事務局

☎ (27)4454

農林水産課 農業振興係

☎ (27)3325

熊本県農業公社

☎ 096(213)1237

ジャガイモ作り体験募集

遊休農地解消事業の一環として小学生とその保護者を対象としたジャガイモ作り体験と試食会を開催します。9月にジャガイモの種植え、12月に収穫を予定しています。

募集人数 10組

申込締切 8月31日(木) (定員になり次第締め切り)

問 農業委員会事務局

☎ (27)4454

市民農園を利用しませんか

農作物の栽培を体験できる市民農園を開設しています。野菜や花づくりを通して、収穫の楽しさを味わってみませんか？

①つじが丘野菜公園(椿原町801-1)

1区画約30㎡、休憩所、駐車場、トイレあり

問 宇土アグリパーク

☎ (24)6400



記号の説明

- 📞…問い合わせ先
- 📠…申込先
- ☎…電話番号
- 📠…FAX
- ✉…メールアドレス
- 🏠…ホームページ

(10時～15時 日曜のみ)

② いきいきふれあい農園(三拾町388)

1区画約30㎡、駐車場、水道設備、トイレ、農具貸し出しあり。

📞(22) 2480

📞(27) 3325

📞(27) 3325

📞(27) 3325

令和6年「宇土市二十歳(はたちの祝典(成人式))運営スタッフを募集します

対象 20歳を迎える人(平成15年4月2日～平成16年4月1日生まれ)

人数 30人程度

応募締切 8月31日(木)

※定員になり次第締め切り

応募方法 電話をいただくか、メールの件名に「二十歳の祝典運営スタッフ希望」と記入し、住所、氏名、電話番号を明記してお送りください。

概要 当日の運営スタッフ(9月～12月までに4回程度、祝典の内容や役割分担などについて、打合せを行います。)

祝典日程 令和6年1月7日(日)

📞(22) 6510

📞(22) 6510

📞(22) 6510

📞(22) 6510

📞(22) 6510

福岡障害者職業能力開発訓練生募集

📞(27) 3322

📞(27) 3322

📞(27) 3322

📞(27) 3322

📞(27) 3322

📞(27) 3322

📞(27) 3322

📞(27) 3322

📞(27) 3322

📞(27) 3322

📞(27) 3322

📞(27) 3322

📞(27) 3322

📞(27) 3322

📞(27) 3322

📞(27) 3322

📞(27) 3322

📞(27) 3322

📞(27) 3322

📞(27) 3322

📞(27) 3322

📞(27) 3322

📞(27) 3322

📞(27) 3322

📞(27) 3322

📞(27) 3322

📞(27) 3322

📞(27) 3322

📞(27) 3322

ひとり親支援

母子・父子家庭相談員にご相談ください

相談を希望する人は、事前にお問い合わせください。

📞(27) 3322

📞(27) 3322

📞(27) 3322

📞(27) 3322

📞(27) 3322

ひとり親家庭等医療費の受給資格者証を更新しましょう

📞(27) 3322

📞(27) 3322

📞(27) 3322

📞(27) 3322

📞(27) 3322

📞(27) 3322

📞(27) 3322

📞(27) 3322

📞(27) 3322

📞(27) 3322

📞(27) 3322

📞(27) 3322

📞(27) 3322

📞(27) 3322

📞(27) 3322

📞(27) 3322

📞(27) 3322

📞(27) 3322

📞(27) 3322

📞(27) 3322

📞(27) 3322

📞(27) 3322

📞(27) 3322

📞(27) 3322

📞(27) 3322

📞(27) 3322

📞(27) 3322

📞(27) 3322

📞(27) 3322

児童扶養手当の申請はお済みですか

📞(27) 3322

📞(27) 3322

📞(27) 3322

📞(27) 3322

📞(27) 3322

📞(27) 3322

📞(27) 3322

📞(27) 3322

📞(27) 3322

📞(27) 3322

📞(27) 3322

📞(27) 3322

📞(27) 3322

📞(27) 3322

📞(27) 3322

📞(27) 3322

📞(27) 3322

📞(27) 3322

📞(27) 3322

📞(27) 3322

📞(27) 3322

📞(27) 3322

📞(27) 3322

📞(27) 3322

📞(27) 3322

📞(27) 3322

📞(27) 3322

📞(27) 3322

📞(27) 3322



手当・助成

節目健診(人間ドック)への助成を行います

令和5年度中に、40歳、45歳、50歳、55歳、60歳、65歳、70歳になる宇土市国民健康保険加入者に、節目健診(人間ドック)への助成を行っています。受診希望の人は健康づくり課へお申込みください。
※令和5年度に健診を受けていない人が対象です。

対象医療機関

日赤熊本健康管理センター
済生会熊本病院予防医療センター
JA熊本厚生連健康管理センター

助成額 2万円

※レディースコースは3万円

募集定員 先着20人

健康づくり課健康推進係

☎(27)3324

花木友の森造成事業の
実施団体を募集します

対象団体 公用地あるいは公的な場所
所で花木(花の咲く木)を植栽する
地域住民などで組織する団体(町
内会、老人会、緑の少年団など)
や学校、幼稚園、保育園ほか

助成内容 苗木や資材の購入経費(花
木はサクラやサザンカなど従来の
樹種)

※果樹は対象としません。

助成額 1団体上限30万円

植栽面積はおおむね300㎡以上

申請期限 9月1日(金)

宇土市みどり推進協議会事務局

(農林水産課林務水産係)

☎(27)3326

公益社団法人熊本県緑化推進委員会

☎096(387)6195

宇城地域森林・林業振興協議会

(宇城地域振興局林務課内)

☎(32)0628

共同利用する農業用機械等の
導入費用の一部を助成します

対象者

・認定農業者または認定新規就農者
(農業者3戸以上で共同利用するこ
と)

※共同利用者は認定農業者または認
定新規就農者でなくても可
・農業生産法人(主として農業に年間
150日以上従事する役員・従業員
が3名以上であること)

・農業者が組織する団体、集落営農
組織、農業機械共同利用組合など

対象経費 農業経営に必要な農業用
機械・施設等(税抜き50万以上)の

取得費※消費税を除く

助成額 対象費用の3/10以内
(上限額100万円)

受付期間 9月1日(金)~29日(金)

※先着順

農林水産課農業振興係

☎(27)3325

老朽化した危険な空き家の
解体費用の一部を助成します

助成には事前の調査が必要です。

事前調査受付締切 11月15日(水)

※すでに工事に着手されているもの
は対象外となります。

※予算に達した場合、受け付けを早
期に終了する場合があります。

助成額 対象費用の2/3以内
(上限90万円)

都市整備課建築住宅係

☎(27)3332

木造住宅の耐震診断費用の
一部を助成します

対象住宅 昭和56年5月以前着工の
戸建て木造住宅または熊本地震で
被災した戸建て木造住宅で要件を
満たすもの

申請期限 10月31日(火)

助成額 対象経費の2/3以内の額
(上限9万円/戸)

都市整備課建築住宅係

☎(27)3332

木造住宅の耐震化費用の
一部を助成します

対象住宅 昭和56年5月以前着工の
戸建て木造住宅または熊本地震で
被災した戸建て木造住宅で要件を
満たすもの

申請期限 10月31日(火)

助成割合

| 事業内容 | 助成率 | 上限額 |
|-------------------|-----|-------|
| シェルター工事 | 1/2 | 20万円 |
| 耐震改修設計+ 耐震改修工事 | 4/5 | 100万円 |
| 建替え設計+ 建替え工事 | 4/5 | 100万円 |

都市整備課建築住宅係

☎(27)3332

避難路に面する危険な
フック塀などの撤去費用
の一部を助成します

助成には事前申請が必要です。

申請期限 10月31日(火)

助成額 対象費用の2/3以内
上限額 撤去は20万円、改修は10万円

都市整備課建築住宅係

☎(27)3332



記号の説明

- ☎…問い合わせ先
- ☎…申込先
- ☎…電話番号
- ☎…FAX
- ✉…メールアドレス
- 🏠…ホームページ

しごと

児童(学童)クラブの先生
(放課後児童支援員など)を
募集しています

学校の授業が終了した放課後に、
就労などにより、保護者が家庭で保
育できない児童(小学1年生～6年
生)をお預かりしますが、一緒に
支援をしてくれる人(放課後児童支援
員等)を募集しています。

※雇用先は、市が委託している事業
者になります。

☎(27)3323

保育園の先生(保育士など)
を募集しています

一緒に園児たちのお世話をしてく
れる先生(保育士など)を募集してい
ます。常勤や短時間勤務でも可能で
す。

※雇用先は、市内私立保育園または
市内小規模保育園です。

☎(27)3323

令和5年度各種自衛官を
募集します

| 募集項目 | 資格 | 受付期間 |
|-----------------|---|-----------------------|
| 一般曹候補生 | 18歳以上33歳未満の人(32歳の方は、採用 予定月の末日現在33歳に達していない人) | 9月5日(火)まで 年間を通じて受付 |
| 自衛官候補生 | | |
| 航空学生 (海上自衛隊) | ・高卒18歳以上23歳未満の人(見込含) ・高専3年次修了者(見込含) | 9月7日(木)まで |
| 航空学生 (航空自衛隊) | ・高卒18歳以上21歳未満の人(見込含) ・高専3年次修了者(見込含) | 10月4日(水)まで |
| 防衛医科大学校看護学科学学生 | ・高卒18歳以上21歳未満の人(見込含) ・高専3年次修了者(見込含) | 10月11日(水)まで |
| 防衛医科大学校医学科学学生 | ・高卒18歳以上21歳未満(自衛官は23歳未満) の人(見込含)・高専3年次修了者(見込含) | 10月18日(水)まで |

☎(27)3323
自衛隊熊本地方協力本部 宇城募
集案内所

令和5年度排水設備工事
責任技術者資格認定試験を
開催します

日時 11月12日(日)9時15分～11時30分
場所 熊本学園大学
(熊本市中央区大江2丁目5-1)
費用 受験料5,100円
申込期間 8月10日(木)～
9月22日(金)
※郵送(当日消印有効)または17時ま
でに持参
申込先
〒862-1095 熊本市中央
区水前寺6-2-45 別館2階(公
財)熊本市上下水道サービス公社
※希望する人には講習会を行いま
す(有料)。

試験案内・申込書配布
▼配布開始日 8月1日(火)
▼配布場所 宇土市上下水道課
※(公財)熊本市上下水道サービス公
社ホームページからダウンロード
可
☎(公財)熊本市上下水道サービス公社
096(288)7362

宇土市にお住まいの皆さんへ
毎月実施しています!

乳幼児健診・教室

日程はカレンダー(P2～P3)をご確認ください。1歳6か
月児健診、2歳児歯科健診、3歳児健診の対象者には通知
をお送りします。
転入等で通知が届かない場合は、健康づくり課までお
問い合わせください。

健康相談 ※要予約

第1・3・5金曜に健康相談を行っています。赤ちゃんから
高齢者まで、どなたでもお気軽にご利用ください。
受付時間 9:00～11:00
相談内容 身体測定、体脂肪測定、食事相談など

母子手帳の交付 ※要予約

妊娠がわかったら、すぐに母子手帳の交付を受けましょう。
日時 毎週火曜 10:00～11:00
内容 母子手帳および妊婦健診受診票の交付、妊娠中の生活について保
健師・管理栄養士からの説明

持参するもの

- ①運転免許証など顔写真のある公的な証明書 1点
- ②健康保険証など顔写真のない公的な証明書 2点

マタニティークラス、産後・赤ちゃんクラス ※要予約

子育て世代包括支援センターさばUTO(宇土市保健セン
ター内)で助産師による教室を行っています。
開催日 マタニティークラス 隔月第1月曜日
産後・赤ちゃんクラス 毎月第4月曜日
参加費 無料(内容によっては、実費負担があります。)



香害と 化学物質過敏症について ご存じですか？

問 健康づくり課 健康推進係
☎ (27) 3324

「香害」とは、合成洗剤や柔軟剤、化粧品類などに含まれる合成香料（化学物質）の香りによって、不快感やさまざまな健康被害が生じることを言います。

最近マスクを外す機会が増え、「周りのにおいが気になる」という声も聞かれます。自分にとっては快適な香りでも、もしかすると他人は不快に感じているかもしれません。なかにはアレルギーや「化学物質過敏症」を発症し、体調不良で苦しんでいる人もいます。

化学物質過敏症とは？

一度に大量の化学物質を体内に取り込んだり、長期間にわたり、微量の化学物質に繰り返しさらされることで、体内の化学物質の許容量を超えて発症すると言われています。詳しい原因などはわかっていないため、**誰にでも突然発症するリスクがあり**、特に子どもへの影響は深刻です。

代表的な症状

頭痛やめまい、吐き気、目や喉の痛み、動悸など。症状は人によって幅があり、反応の仕組みは、まだよく分かっていません。



対処法

原因となる化学物質の使用を控えることが、最も有効な対処法とされています。また、適度な食事・休憩・睡眠をとり、適度な運動をし、精神的なストレスを避けて良い健康状態を保つようにすることで症状が軽快したり、発症を予防できる場合があります。しかし、**香害は苦しんでいる人だけでは避けられないため、周りの理解と協力が必要です。**

私たちにできること

子どもが発症するきっかけとして、家庭から持ち込まれる給食エプロンや制服などに使われる、洗剤や香料入りの柔軟剤が多いといわれています。まずは、この病気と香害について理解することが大切です。そして、症状に苦しんでいる人やまだ発症していない人を守るためにも、公共の場や大人より影響を受けやすい子どもが集まる場では、化学物質過敏症を誘発するような香料（香水、芳香剤、香りの強い柔軟剤・整髪料等）の使用を控えるなどのご配慮をお願いします。

広告



うちの子「結婚」しないのかしら？

独身のお子様の結婚相談承ります

お子様の結婚に関するお悩み、
プロの仲人が親身にお答えします。

まずはお気軽に
ご相談下さい

☎ 096-327-9541 結婚相談所ムスベル

価格高騰重点支援給付金を支給します

電力・ガス・食料品などの価格高騰による負担増を踏まえ、特に家計への影響が大きい低所得世帯（住民税非課税世帯）に対し、1世帯当たり3万円を支給します。

☎ 福祉課 福祉政策係(価格高騰重点支援給付金担当) ☎ (22) 1111 (内線903、1001)
応答時間 9:00～17:00(平日のみ)

支給対象世帯

令和5年6月1日(基準日)時点で、宇土市に住民票があり、同一の世帯に属する人全員が令和5年度分の住民税均等割が非課税である世帯

支給額 1世帯当たり3万円
※1世帯1回限り。

留意事項

※地方創生臨時交付金を活用した非課税世帯などに対する給付金について、他市町村での支給を受けている場合は申請できません。

※支給を受けた後、修正申告をして課税世帯となった場合、返還していただきます。

※本給付金は、法律により非課税になりますので、課税されません。

受給手続き

<確認書が発行される世帯>

(1) 市から対象と思われる世帯に確認書を送付
対象世帯には発送済みです。

(2) 世帯主による確認書の記載内容確認・返送

確認書の記載内容(世帯主の氏名、住所、振込口座など)を確認し、必要事項を記載の上、同封の返信用封筒で返送してください。

返送期限

10月31日(火)【当日消印有効】

(3) 給付金の支給(振込み)

市に返送された確認書を確認し、3週間後を目途に振込口座に振り込みます。確認書に不備がある場合は支給が遅れることがあります。

<申請が必要な世帯>

(1) 申請が必要かを確認

左記支給対象世帯のうち、次のいずれかに該当する世帯は申請が必要です。

・令和5年1月2日以降に宇土市に転入した世帯または転入した人を含む世帯で、市が課税状況を確認できない人を含む世帯

→以前住んでいた自治体で、該当する人全員分の非課税証明書を取得してください。

※令和5年度の住民税が未申告の場合は、申告する必要があります。

・世帯員に未申告者がいる世帯

→申請の前に税務課で申告をお願いします。

(2) 申請

受給要件を満たす場合は、下記の提出書類のご提出をお願いします。

※申請書は、福祉課福祉政策係で配布しています。ホームページからもダウンロードできます。

申請先

福祉課福祉政策係
(価格高騰重点支援給付金担当)

申請期限 令和5年10月31日(火)【当日消印有効】
提出書類

- 1 価格高騰重点支援給付金申請書(請求書)
- 2 申請・請求者の本人確認ができる書類のコピー
- 3 受取口座を確認できる書類のコピー
- 4 令和5年1月1日時点でお住まいの市区町村が発行する「令和5年度住民税非課税証明書」(令和5年1月2日以降の転入者全員分)

(3) 申請書受付・審査

申請書受付後、受給要件の審査を行います。

(4) 給付金の支給(振込み)

該当する場合は、3週間後を目途に給付金を振込みます。

先月号では、血糖値を急上昇させる生活習慣についてお伝えしました。今回は、「インスリン抵抗性」についてお伝えします。

インスリン抵抗性とは、どんな状態？

インスリン抵抗性とは、血糖を下げるために十分な量のインスリンが分泌されているにもかかわらず、血糖値が下がらない、つまり「インスリンの効き目」が悪くなっていることを示しています。

インスリン抵抗性が起こる原因は？

インスリン抵抗性の主な原因は、「肥満」と「運動不足」です。肥満の場合、内臓脂肪細胞が脂肪を蓄えて肥大化し、内臓脂肪細胞から、インスリンの働きを悪くする物質が分泌されます。この結果、糖の倉庫である肝臓と筋肉にインスリン抵抗性が起こります。倉庫に糖を蓄えられず、血管内に糖が溢れかえり高血糖状態になります。

一方、運動不足では、エネルギー消費量の低下と基礎代謝の低下が起こり、肥満を助長したり、筋肉細胞内の脂肪が増加し脂肪筋(いわゆるサシが入った筋肉)が増えていきます。さらに筋肉内の血流低下や筋肉細胞の機能低下が起こることで、筋肉のインスリン抵抗性が起こります。

肥満が原因のインスリン抵抗性



脂肪細胞

脂肪細胞から出る物質

- ①インスリンの働きを邪魔する
- ②中性脂肪をたくさん作る
- ③血圧を上げやすくする
- ④血栓を作りやすくする
- ⑤血管の修復を邪魔する

運動不足が原因のインスリン抵抗性



運動不足

エネルギー消費量低下

筋肉内血流低下
筋肉細胞機能低下肥満の助長
脂肪筋の増加

筋肉のインスリン抵抗性

太ってなくても、糖尿病は発症する！？

糖尿病を発症した方には、肥満の方もいれば、やせている方、中肉中背の方もいます。糖尿病の発症には「インスリンの分泌異常」と「インスリン抵抗性」が関係しており、どちらか1つを有する場合は正常または境界型を維持することが多いですが、2つそろってしまうと糖尿病が発症すると考えられています。血縁関係のある家族が糖尿病の場合、インスリンの分泌が遅れる(インスリンの分泌異常)という体質が遺伝していることが考えられます。そのため、やせ型の方でもわずかな体重増加や運動不足が続くとインスリン抵抗性が起こり、インスリン分泌異常とインスリン抵抗性が重なることで糖尿病を発症してしまうのです。日本人の糖尿病発症者が肥満だけでないのは、こういった理由があります。やせ型の方や中肉中背の方でも糖尿病は発症し得る病気なのです。

今回は、インスリン抵抗性についてお伝えしました。来月は、糖尿病治療と予防の基本である「食事」についてお伝えします。



国民年金はいつ・どのような時にもらえるの？

問 市民保険課 国保年金係 ☎ (27) 3312
 熊本東年金事務所 ☎096 (367) 2503

国民年金には、65歳からもらえる老齢基礎年金だけではなく、3つの基礎年金給付があります。未納の期間があると、受給できない場合がありますので期限内の納付をお願いします。

| | 老齢基礎年金 | 障害基礎年金 | 遺族基礎年金 |
|--------------------------------------|---|---|--|
| いつ・どのような時？ | 65歳から生涯受給できます。希望すれば、60歳(繰上げ)から70歳(繰下げ)までいつでも受給できますが、64歳以前は減額され、66歳以降は増額されます。 | けがや病気で障害年金の等級1級・2級の状態になったときに現役世代の方も含めて受給できます。 ※初診日が65歳以前の方の場合 | 国民年金加入中や老齢基礎年金の受給資格を満たした人などが亡くなったとき、生計維持されていた子のいる配偶者、または子が受給できます。 |
| 年金額 (令和5年4月～) *年金額は、毎年度改定されます。 | 年額：795,000円 (月額66,250円) ※ご自身の年金額がいくらになるのか確認されたい場合は、ねんきんネットをご活用ください。 | ・1級年額：993,750円 ・2級年額：795,000円 *1級2級とも、子の加算あり | ・配偶者が受ける額 795,000円+子の加算 ・子が受ける額 基本額795,000円 *子が2人以上いるときは加算あり |
| 受給要件 | 保険料を納めた期間+免除期間が、10年以上あることが必要。 ※受給するためには年金の請求手続きが必要です。 65歳の誕生日約3か月前までに送付される年金請求書を提出してください。 | 下記①②の納付要件を満たすことが必要。 ①初診日(遺族基礎年金の場合は死亡日)のある月の前々月までの年金加入期間の3分の2以上の期間について、保険料が納付または免除されていること。 ②初診日(死亡日)のある月の前々月までの直近1年間に保険料の未納がないこと。 ※受給要件を満たすのか確認されたい場合は、年金事務所にお問い合わせください。 | |

●年金額を増やしたいときは・・・

免除期間の保険料を納付(追納)する

保険料免除・猶予の承認期間がある人は、保険料を全額納付したときに比べ、将来もらえる年金額が少なくなります。

追納の場合、10年前までさかのぼって保険料を納めることで老齢基礎年金を増やすことができます。ただし、追納するときは、当時の保険料に加算額がつく場合があります。

「付加年金保険料」を納付する

毎月の保険料に付加保険料(月額400円)をプラスして納めることで、受給する年金額を増やせます。

60歳以降に任意加入する

年金を納めることのできなかった期間がある場合に(納付月数480月まで)、60歳以上65歳未満の5年間保険料を納めることができます。詳しくは熊本東年金事務所へお問合せください。

相談する前には、各問い合わせ先への確認をお願いします。

宇土市役所 ☎(22) 1111 (代表)
宇土市の市外局番 0964

家庭児童相談・婦人相談

子育て支援課では、子どもについての相談は「家庭児童相談員」が、DVや離婚などについての相談は「婦人相談員」が相談に応じます。事前にお電話ください。

日時 月曜～金曜(年末年始・祝日除く) 8:30～17:15
場所 子育て支援課 子ども家庭支援係

☎ 子育て支援課 子ども家庭支援係
☎(27) 3322

ヤングテレホン

子どもや保護者、地域の方が抱える心配ごとの相談について青少年センターの指導員が電話で応じます。相談内容に応じて、専門機関などへの紹介も行います。

内容 学習、交友関係、学校生活、いじめ、不登校、子育て、就学、進路、問題行動など
日時 月曜、水曜(年末年始・祝日除く) 13:00～17:00

☎(ヤングテレホン) ☎(23) 1139
✉ young01@city.uto.lg.jp

ハローワーク宇城 地域職業相談室

相談室では、専用の検索機(パソコン)での求人情報の検索や職業相談、職業紹介など、雇用保険や職業訓練の手続きを除き、ハローワーク宇城と同じことができます。ぜひご利用ください。

日時 月曜～金曜(年末年始・祝日除く)
9:30～17:00

場所 市役所別館2階

☎ 地域職業相談室 ☎(26) 1003

高齢者のための相談窓口(要予約)

地域包括支援センター(南段原町164-5)では、高齢者の様々な困りごとに対応する「総合相談窓口」です。専門のスタッフが対応しますので身近な相談窓口としてご利用ください。

日時 月曜～金曜(年末年始・祝日除く) 8:30～17:15

☎ 地域包括支援センター ☎(24) 1555
(協力相談窓口) プランチ本町(うと地域総合ケアセンター内)
☎(23) 5266 宇土・走瀧担当
プラチ西部(介護老人保健施設 景雅苑内)
☎(27) 1010 網田・網津・緑川担当

高齢者のための無料職業紹介所

高齢者(おおむね60歳以上)に本人の希望と能力に応じた仕事を紹介します。高齢者能力活用推進員(相談員)がお待ちしています。

日時 月曜、水曜、金曜(年末年始・祝日除く)
10:00～16:00

場所 宇城保健所1階(総務福祉課内)

☎ 熊本高齢者無料職業紹介所 ☎(33) 4667
(シニアジョブサポウキ)

夏季の無料電話相談会

副業詐欺や投資詐欺等に悩まれていませんか?夏季の無料電話相談会を開催します。

相談電話番号 ☎096(364)0800(当日のみ電話)

日時 8月26日(土) 14:00～20:00

主催 熊本青年司法書士会

☎ 司法書士 角田健 ☎096(201)3766

消費者トラブル注意報

古い扇風機から発火!

事例

15年以上前に購入した扇風機を久しぶりに数時間使い続けたところ、羽根の付け根部分から火が出た。食卓テーブルの上に置いていたものが燃え、消火器で火を消したが、テーブルクロスに小さな焼け焦げができた。

(当事者:90歳代)

アドバイス

・家電製品は、長期使用に伴い部品や材料に劣化が生じ事故が起きることがあります。事故の予兆としては、過度な発熱、異常な音や振動、異臭、スイッチを入れても正常に作動しないなどがあります。こうした場合は、すぐに電源プラグをコンセントから外して、使用を控えるか、製造事業者などに相談しましょう。

・製造年、標準使用期間などを確認しましょう。標準使用期間とは、一般的な使用条件の下で使用した場合に安全に使用することができる期間です。ただし、使用頻度や使用環境によっては、期間内であっても経年劣化に起因する事故が発生する可能性がありますので注意しましょう。

・製造から長期間経過した扇風機は、使用しないときは電源プラグをコンセントから抜いておきましょう。そのまま放置して出火に至った例もあります。

不安に思うことやトラブルが生じた場合は、早めに宇土市消費生活センターなどにご相談ください。

☎ 宇土市消費生活センター ☎(23) 3251

くらしの無料相談窓口



消費生活相談

消費生活に関する問題や多重債務など、専門の知識を持った相談員が相談に応じます。お気軽にご相談ください。

日時 月曜、火曜、水曜、金曜(年末年始・祝日除く)
10:00～16:00

場所 市消費生活センター(市役所別館1階)

相談方法 電話相談か来庁

☎ 市消費生活センター ☎(23)3251

司法書士相談(要予約)

多重債務や遺産相続など、司法書士が相談に応じます。事前予約制で、相談時間は一人30分以内です。秘密は厳守します。お気軽にご相談ください。

日時 8月24日(木) 13:00～16:00

場所 市消費生活センター(市役所別館1階)

定員 先着6人

申込方法 電話でお申し込みください

※電話での相談も対応可能です。

☎ 商工観光課 商工振興係 ☎(27)3328

行政相談

国の行政機関などに対するご意見、苦情など、行政相談委員が相談に応じます。秘密は厳守します。お気軽にご相談ください。

期日 8月9日(水)、23日(水)

場所 市役所2階会議室8

時間 9:00～12:00

☎ 総務省 熊本行政評価事務所 ☎0570(090)110
総務課 行政係 ☎(27)3303

人権相談

人権問題や家庭問題など、人権擁護委員がさまざまな心配ごと、困りごとの相談に応じます。お気軽にご相談ください。

日時 月曜～金曜(年末年始・祝日除く)

9:00～16:00

場所 法務局宇土支局人権相談室(北段原町15)

☎ 法務局 宇土支局 ☎(22)0320
総務課 行政係 ☎(27)3303

年金相談(要予約)

年金請求の手続きや受給している年金についてなど、年金事務所の職員が相談(事前予約制)に応じます。

※状況により中止になる場合があります。詳しくは年金事務所へお問い合わせください。

期日 8月 3日(木)
8月17日(木) } 福祉センター 2階 会議室
9月 7日(木) }

時間 10:00～15:00

☎ 熊本東年金事務所 お客様相談室 ☎096(367)2503

こころの健康相談(要予約)

気分の落ち込みや不眠、人間関係の悩みなど、こころの健康相談に精神科医が応じます。事前予約制で本人に限らず、家族や関係者からの相談にも応じます。

※保健師による相談は随時受け付けています。

期日 8月8日(火)、9月14日(木)

時間 14:00～16:00

場所 宇城保健所 相談室

申込方法 前日までに電話でお申し込みください

☎ 宇城保健所 ☎(32)1207

自立相談

経済的な問題や仕事のこと、生活上の困りごとを抱えている人に対し、一人ひとりの状況に応じた相談や就労を含めた支援などを行います。

日時 月曜～金曜(年末年始・祝日除く)

9:00～16:00

場所 うと自立相談センター(社会福祉協議会内)

☎ うと自立相談センター ☎(23)3756

ジョブカフェ・宇城ランチ(無料就労相談窓口)

ジョブカフェ・宇城ランチでは、仕事に関するいろいろな相談を受けています。利用料無料、予約制です。

対象者 再就職を希望する人、就職氷河期世代の人、若年者(学生含む)、保護者の人(ご家族)、学校の進路指導の先生など

日時 月曜～金曜(年末年始・祝日除く) 10:00～17:00

場所 宇城地域振興局1階(松橋町久具400-1)

☎ ジョブカフェ・宇城ランチ ☎(32)1529

宇土ふれあい福祉相談所

宇土市社会福祉協議会では、毎週水曜日13:00から16:00まで、ふれあい福祉相談(民生委員相談)を行っています。

日常生活の中での困りごと、悩みごとなど、気軽にご相談ください。ご相談に対しては、助言や援助、必要に応じて専門機関などへのご紹介も行います。来所が難しい人は、電話での相談も受け付けています。まずはお気軽にお電話ください。

さまざまな相談に専門の相談員が応じます。

【申込不要の相談】

ふれあい福祉相談 毎週水曜 13:00～16:00

成年後見相談 毎月第1金曜 13:00～16:00

【申込必要の相談】

法律相談 毎月第3金曜 13:00～16:00

(予約受付は毎月1日より8日まで ※初回の人優先)

不動産相談 お問い合わせください

☎ 宇土市社会福祉協議会 ☎(23)3756

春の叙勲

瑞宝双光章

山本 多美男 さん

(現保護司・新開町)

昭和48年浄土真宗本願寺宗務員となり同年、南米教開教師としてブラジルへ。昭和55年帰国後、昭和58年に保護司となり、同年、熊本教区教務所・熊本別院に勤務。在職中、平成7年に宗教法人荘厳寺の住職となり平成25年に教務所退職後、現在まで宗教法人荘厳寺の住職と保護司の活動を続ける。

保護司として犯罪・非行を行った未成年を更生させるために指導や助言を行ってきました。活動の中で特に印象深い出来事は、お世話した子が、成人し、自分の家庭を持ちあいさつに来てくれた時のことです。一人前に成長した姿を見て感激したのを覚えています。これまで、相手との信頼関係を築くことを大切にしてきました。これからも、いつでも相談できる保護司でありたいと思います。



6月22日(木) 令和5年退団の消防団幹部から 宇土市消防団の団旗が寄贈されました

元消防団長の山本章博さんと元副団長の跡部博典さんが市役所を訪れ、昨年退団された有志で作られた長さ9mの「宇土市消防団の団旗」を寄贈されました。今後、式典や操法大会時に活用される予定です。



消防団の式典や大会で活用されます

6月21日(水) スタッフの連携プレーで全快 消防本部から表彰状授与

宇城広域連合消防本部で表彰状の授与式があり、中村歯科医院(中村進院長)に救命活動に対する表彰状が贈られました。駐車場で倒れていた要救助者に対して、AEDなどを用いて救急隊到着までの間、一次救命処置をされました。



中村歯科医院中村進院長(左)、宇城広域連合消防本部釜賀浩幸消防庁(右)

7月5日(水) 優秀な建設業者8社を表彰 宇土市建設工事表彰

令和4年度中に竣工検査を行った99件の工事の中から、部門ごとに次の事業者を表彰しました。

土木・舗装工事の部

- 最優秀賞 (株)T.ダイレクト
- 優秀賞 (株)ロッケン、(株)満本建設、(株)佐藤秀建設宇土営業所、(有)山本建設

建築・電気・機械・管工事等の部

- 最優秀賞 (有)西山水道
- 優秀賞 (有)西村建設、(有)熊本電建



受賞された建設業者のみなさん

7月7日(金) 願い、叶うといいな 七夕に願いを込めて

宇土幼稚園で七夕の飾りつけが行われました。子どもたちは、色とりどりの折り紙を使った飾りや短冊に「元気な赤ちゃんが生まれますように」や「ウルトラマンになりたい」など思い思いの願い事を描いて笹に結び付けました。



願いごとを笹に結ぶ園児

7月10日(月) 初めての実験に興味津々 理科実験教室でお仕事紹介

エア・ウォーター西日本(株)熊本工場(松山町)が花園幼稚園で液体窒素・酸素を使用した理科実験教室を開催しました。蓑田彩心(あこ)ちゃん(5歳)は「(液体窒素にお湯を入れると)雲がもくもくと出てきたのが不思議で面白かった」と話されました。



次々に行われる実験に園児たちは興味津々な様子でした

7月12日(水) 幸運の女神が宝くじをPR

「宝くじ幸運の女神」として活動する村田晏奈さんが市役所を訪れ、「サマージャンボ宝くじ」と「サマージャンボミニ」をPRされました。サマージャンボ宝くじの収益金などは、公民館の設置など市町村支援事業に活用されます。販売は8月4日(金)まで。



村田晏奈さん(中央)

7月5日(水) リトルシニア日本選手権へ出場

八代リトルシニアで活躍する松本翔音(しおん)さん(鶴城中3年)が市役所を訪れ、8月1日(火)から東京・神宮球場などで開催される日本選手権への出場を報告しました。ピッチャーで4番の松本さんは、「目指すは全国1位。打って投げて活躍したい。」と話されました。



松本翔音さん(右)

6月25日(日) 日本善行会特別表彰・春季表彰

宇土市民会館大会議室で日本善行会の特別表彰と春季表彰式がありました。宇土市の受賞者は次のとおりです。

特別善行銀章 多年の功績感謝

菅 清次郎 山本 文市 九谷 新吾
中村 信幸 宇佐川照孝



善行会のみなさん

7月13日(木) 活動記録を市内小中学校へ寄贈

五色山ふれあい会が宇土市教育委員会を訪れ、これまで里山保全やSDGsなどの地域づくりに取り組んでこられた活動をまとめた冊子を市内小中学校と図書館に寄贈されました。



五色山ふれあい会の皆さんと太田耕幸教育長(右)

網田駅で夏を楽しもう!おうだ駅夏まつり

日時 8月15日(火) 17:00～

場所 網田駅前広場

内容 輪投げ大会、線香花火大会、バンドステージ、射的、コイン落とし、金魚すくい、缶バッチ作り、かき氷、綿菓子など

☎ 網田レトロ館(土日11:00～14:30) ☎(27)0166

救急フェア2023

心肺蘇生法、AED体験、救急隊使用資器材展示や消防車両の展示、コラボ開催で熊本南病院、宇城市保健福祉センターの出張1日健康相談など、多数のイベントをご用意しております。

また、オープニングでは白百合保育園の園児による大太鼓演奏もあります。ぜひ遊びに来てください!

開催日 9月9日(土)

場所 イオンモール宇城 オアシスコート

☎ 宇城広域連合消防本部 警防課 ☎(22)6221

剣士募集

宇土市の小学生を対象に剣道の指導をしています。初心者も大歓迎で、防具の貸し出しなどもご相談ください。週1回から通うことができます。まずは見学から、お気軽にお問い合わせください。

対象 小学校1年生～6年生 場所 宇土市武道館

日時 毎週月・火・金 18:30～20:00 月謝 2,000円/月

☎ 宇土剣道クラブ 小郷 ☎090(9407)3980

一緒に管楽アンサンブルを楽しみませんか?

私たちと一緒に、管楽器の合奏を楽しみませんか? 私たちは、みな、あまり上手ではありませんが、好きな曲を楽しんで練習しています。見学だけでも結構です。お気軽にご連絡ください。

日時 毎週土曜日 夜

場所 西念寺(宇土市本町4丁目27)

演奏曲 ポップス、映画音楽、ジャズ、吹奏楽曲

楽器 木管楽器(フルート、クラリネット、サクソフォン等)

金管楽器(トランペット、ホルン、トロンボーン等)

ドラムス※ドラムセットは団所有のものがああります。

☎ 宇土市民吹奏楽団管楽アンサンブル 光永 ☎090(9561)3085

パソコンクラブ会員募集 ～仲間と集いませんか?～

USPCはパソコンを通して楽しく語り合える仲間を増やすことを目的とした趣味のクラブです。シニア世代の新たな会員を募集します。入会はいつでも可能です。まずは見学にお越しください。

日時 毎月4回(月例会1回、勉強会など3回)

場所 宇土市福祉センター 2階 会議室

年会費 3,000円

※ご自宅にwi-fi環境がある人か携帯でskypeが利用可能な人に限ります。

☎ 武藤 ☎090(4358)5474

うと地蔵まつり

「交通安全安心ふれあい教室」開催

小学生・中学生向けに交通安全教室やキックボードなどの乗車体験会を開催します。多くの方のご来場をお待ちしています。

日時 8月23日(水) 11:00～16:00

場所 サテライト宇土第2駐車場

内容 警察車両・消防車両による安全安心教室
乗車体験会(キックボード、キッズバイク、JKAバーチャルオートレースほか)・マルシェ出店など

☎ サテライト宇土 ☎(22)7501

児童養護施設や里親家庭等から巣立つ 子どもたちをサポート ボランティア募集

①セミナー伴走サポーター

児童養護施設や里親家庭等からの巣立ちを目前に控えた高校3年生に、ひとりの社会人として、またグループワークの伴走者としてセミナーと一緒に参加し、子どもたちを見守るボランティアを募集

②「かたるベースくまもと」運営サポーター

若者たちと一緒に、楽しく料理を作ってお礼の料理サポーターや事務&広報サポーター、セミナー講師サポーターを募集

☎ NPO法人ブリッジフォースマイル熊本事務局

☎096(288)4627 M kumamoto@b4s.jp

きらりマルシェ@宇土がやってくる!

「SDGs!!木材とデニムとのハンドメイド展」です。小銭入れやコースターなどからベンチなどの大きいもの、ワンちゃんや猫ちゃん好きな人にも喜んでもらえるような物もたくさんあります。どれも少しずつ違いがある一点ものとなっています!ぜひ実物をご覧になり気に入ってもらえたら嬉しいです。お子さま連れに嬉しい室内開催!かき氷、綿あめあり!

開催日 8月18日(金)、19日(土) 10:30～17:00

場所 宇土市松原町298-5(宇土東小そば)

※のぼり旗を目印にお越しください!

☎ ワーキングオフィスきらり宇土 ☎(22)3317

大太鼓収蔵館を無料開放します!

宇土市には、国の重要有形民俗文化財に指定された29基の雨乞い大太鼓とその関連資料があります。それらを一堂に保管している大太鼓収蔵館を「宇土の雨乞い太鼓の日」として、1日無料開放します。ぜひ、この機会に貴重な宇土の文化財を見て、触れて体験しませんか。

日時 8月5日(土) 9:00～16:00

場所 宇土市大太鼓収蔵館(宇土市宮庄町406-2)

☎ 大太鼓収蔵館 ☎(22)1930

水俣病の教訓を未来につなごう ～命を大切に、人の痛みを想像し共感する～

📍 生涯活動推進課 生涯学習係 ☎ (22) 6510

経済発展の影で人権は踏みにじられ、 環境が破壊された

1956年（昭和31年）に水俣市で原因不明の病気の発生が確認され、病気の原因として工場排水が疑われました。しかし、チッソ（原因企業）は停止することなく排水を流し続けました。また、水俣病の発生が水俣湾産の魚介類を多量に摂取することで起きることが分かってきたのですが、国や県による水俣湾内の販売を目的とした漁獲の規制は行われませんでした。その結果、不知火海では水俣病の被害が拡大することとなったのです。

人の命や環境よりも経済の発展が優先された結果、多くの尊い命やこれまでの暮らしが奪われたのです。

偏見と差別

水俣病の原因がまだはっきりしなかった頃、伝染する病気だとの誤解が生じ、そこから偏見や差別が生まれ、健康被害に苦しむ患者やその家族の心までも苦しめました。

また、チッソから患者に対して補償金が支払われるようになると、「患者への補償がどんどん増えると会社（チッソ）がつぶれて仕事を失うのではないか」といった不安が生じ、地域内で患者やその家族を敵対視したり、補償金をねたんで中傷する人々がでてきました。被害者と加害者が同じ小さなまちに住んでいたために、こうしたいがみ

合いや争いが生まれ、地域社会までこわれてしまったのです。

水俣以外の地域では、水俣出身というだけで就職や結婚を断るといった差別行為が発生しました。地域住民に対する差別発言など、被害者や地域に対する差別や偏見は今も解消していません。

水俣病の症状には、個人差があります。外見ではよく分からなくても、水俣病の症状で日常生活に支障をきたし、苦しんでいる人がたくさんいます。差別と偏見があるがゆえに、水俣病であることを隠さざるをえない人もたくさんいます。外見からは分かりにくいからこそ、私たちには人の痛みを想像し、共感する力が求められます。

水俣病の問題は、被害者や水俣病発生地域だけの問題ではなく、科学技術や経済的豊かさの恩恵を受けてきた社会全体にかかわる問題です。

この問題を自分自身に引き寄せて考え、命の大切さや、自然環境を守る大切さについて考えることが、水俣病の貴重な教訓を未来に引き継いでいくことにつながるのではないのでしょうか。

【水俣病とは】

水俣病とは、チッソ水俣工場がメチル水銀を含んだ有害な工場排水を海に流したことが原因で起きた公害病です。このメチル水銀に汚染された魚介類を、そうとは知らずに食べていたことが原因で水俣病が発生しました。**伝染病・遺伝病・風土病ではありません。**

主な症状としては、両手足の感覚障がいや視覚・聴覚障がい、運動失調などがあります。また、妊娠している母親の体内に入ったメチル水銀が、胎盤を通して胎児へ取り込まれたことにより発症した胎児性水俣病も発生しています。

水俣病患者等に関し、現在、どのような人権問題が起きていると思いますか。(複数回答)

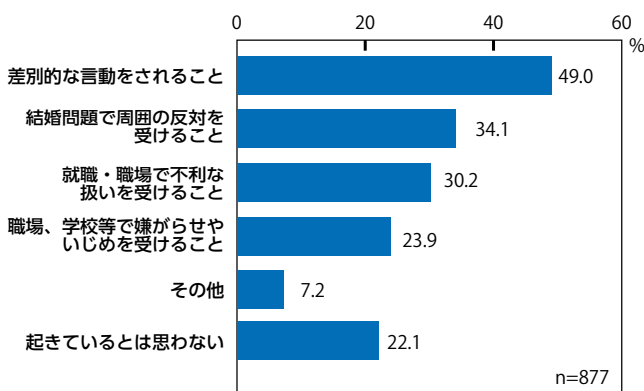

(2022年8～9月 宇土市人権に関する市民意識調査より抜粋)
※宇土市 n=877: 調査回答数 877 票をもとに割合を算出しています。

参考資料：熊本県人権研修テキスト（熊本県）、水俣病とわたしたち～公害や環境を学習することも私たちのために～（水俣市立水俣病資料館）

宇土半島基部地域の勢力とヤマト王権(後編)

宇土半島基部地域の前方後円墳

古墳時代初頭(3世紀中頃)、卑弥呼の墓の可能性が高い巨大前方後円墳・管墓古墳(墳長280m、奈良県桜井市)の出現とともに、ヤマト王権と密接な関係を結んだ列島各地の権力者によって前方後円墳の築造が開始されました。

熊本県域においては、3世紀後半に県内最古の前方後円墳・城ノ越古墳(栗崎町)の築造を皮切りに、古墳時代前期末までの約100年間にわたって宇土半島基部地域に前方後円墳が集中的に築造されました。次に規模が大型化し、4世紀中頃から後半にかけて築造された向野田古墳(松山町)やスリバチ山古墳(神合町)、天神山古墳(野鶴町)の墳丘規模は100m前後と、同時期に造られた西九州の前方後円墳でも最大規模を誇ります。このような前方後円墳築造の動向は、広域政治連合であるヤマト王権の一翼を担った有力豪族が数世代にわたって本地域に君臨したことを示しています。

向野田古墳の発掘調査 昭和44

年(1969)の熊日学術調査団による向野田古墳の発掘調査は、「熊本の考古学界において戦後最大の成果」として大きな注目を集めました。後円部中央に長さ4mの阿蘇石製舟形石棺を納める竪穴式石室が確認され、棺内から良好な遺存状態の女性人骨1体のほか、鏡や装身具(アクセサリー)、棺外から鉄刀・鉄剣・鉄槍・鉄斧等の豪華な副葬品が発見されました。古墳時代前期における前方後円墳の全国的指標として重要な古墳であり、歴史の教科書にも掲載されています。出土品は国の重要文化財に指定されており、宇土市立図書館郷土資料 料室で公開されています。

古墳時代の豪族居館

向野田の調査から5年後の昭和49年、市は鶴城中学校校舎老朽化による移転先を西岡台(神馬町)に決定しました。事前の発掘調査の結果、宇土氏や名和氏の居城・中世宇土城跡がこの地に存在したことが確実となったほか、城の中心部で九州最大級の古墳時代前期の豪族居館(東西約80m、南北

約95m)が確認されました。中世期の築城で土地が削られ、建物や倉庫、祭祀空間等は発見されませんが、居館を囲む壕跡(深さ3.5m)から4世紀を主とする多量の土器が出土しました。

居館の周辺には、城ノ越古墳やスリバチ山古墳等の時期的に重複する前方後円墳が立地しています。このことから、これらの古墳に埋葬された歴代権力者たちが生前生活した場と考えられており、豪族の居館と古墳をセットで特定できる全国的にも数少ない貴重な事例です。調査で重要な成果が得られたことから中学校移転は中止され、昭和54年に国史跡に指定されました。現在は歴史公園として整備されています。

古墳や集落の動向からみた古墳時代の宇土

西岡台の豪族居館に対し、一般民衆の集落は居館から至近距離にある宇土城跡城山遺跡に存在したようです。弥生時代の終わり頃(3世紀前半)までは、権力者と民衆は城山遺跡で一緒に生活していたと推測されます。ところが、古墳時代の幕開けとともに、前方後円墳に葬られた権力者が熊本平野を見渡せる西岡台に地域支配の拠点として自らの居館を独立して構えました。このことは、権力者と一般の人達との区別が、居住地においてもより明確

になったことを示しています。

ただし、これらの古墳や集落の実態は不明な点が多く、今後の調査・研究の進展によって、国家形成期にあたる古墳時代の宇土の政治・社会構造が明らかになることが期待されます。

【参考文献】

『新宇土市史』資料編第二巻、『新宇土市史』通史編第一巻、『宇土の今昔百ものたり』

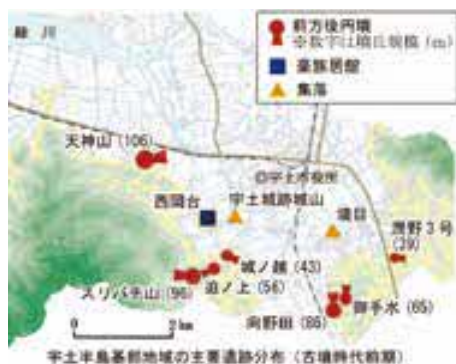

宇土半島基部地域の主要遺跡分布 (古墳時代前期)



向野田古墳出土品 (国指定重要文化財)



図書館だより

8月のおすすめ図書

- 開館時間 平日・土：9:30～18:00
日・祝日：9:30～17:00
- 休館日 毎週木曜、毎月第4金曜日、年末年始
- 問い合わせ 宇土市立図書館 ☎(22)4512



図書館HP

幼児向け

PICKUP 01

パンダのおさじとフライパンダ

柴田ケイコ 作
ポプラ社



フライパンダは、呪文ひとつでどんな料理も「パンダ料理」に変える不思議なフライパン。でも、使い方を守らないと大変なことに…！小さなパンダのおさじが届ける、不思議で楽しいパンダ道具のおはなし。

小学生低学年向け

PICKUP 02

なつやすみ

麻生知子 作
福音館書店



こうたぐんの人に、いとこの家族が遊びにきました。みんなでプールで遊んだり、そうめんやスイカを食べたり、神社のお祭りに行ったり…。夏の一日をユニークな構図で描いた絵本。

小学生高学年向け

PICKUP 03

君の心を強くする 世界のすごい人のことば50

齋藤孝 著/SBクリエイティブ



友達がいらない、勉強が楽しくない、毎日がつまらない…。小・中学校の悩みや疑問について、歴史上の人物から現代の話題の人まで、いろんな人たちのことばを引用して、わかりやすく答える。覚えておきたいことばも紹介。

中高生向け

PICKUP 04

私の職場はサバンナです！

太田ゆか 著
河出書房新社



肉食動物の想像を超えたサバイバル、サバンナを支える縁の下の力持ち…。南アフリカ政府公認の日本人女性サファリガイドが、サバンナの動物たちの生態や、環境保護の最前線、人と自然が共生するために大切なことを伝える。

一般向け

PICKUP 05

墨のゆらめき

三浦しをん 著
新潮社



都内の老舗ホテルに勤務する統力は、招待状の宛名書きを依頼しに書家の遠田薫を訪ね、なぜか副業の手紙の代筆を手伝うことに。あらゆる筆跡を自在に書き分ける遠田と接するうち、統は文字が放つきらめきに魅せられていく。

一般向け

PICKUP 06

体の内側からきれいになる 麴のレシピ

阿部かなこ 著/KADOKAWA



いつもの料理も麴を使うだけで格上げできる！塩麴、玉ねぎ麴、トマト麴など、誰でも失敗なくつくれる麴調味料6種と91レシピを紹介する。お正月膳やお花見弁当といったイベント・おもてなし料理も収録。



夏季期間は毎日開館します



夏休み期間(7月21日から8月28日まで)、第4金曜日を除き毎日開館します。

1階の郷土資料室も学習室として開放しますので、ぜひ夏休みの調べものや学習にご利用ください。



8月のカレンダー

| 日 | 月 | 火 | 水 | 木 | 金 | 土 |
|----|----|----|----|------|-----------|---------------|
| | | 1 | 2 | 3 | 4 | 5 18時まで開館 |
| 6 | 7 | 8 | 9 | 10 | 11 山の日 | 12 18時まで開館 |
| 13 | 14 | 15 | 16 | 17 | 18 | 19 18時まで開館 |
| 20 | 21 | 22 | 23 | 24 | 25 休 | 26 18時まで開館 |
| 27 | 28 | 29 | 30 | 31 休 | | |

※毎週土曜日:18時まで開館
 ※夏休み期間(7月21日から8月28日まで)は、第4金曜日を除き毎日開館
 ※休館日:8月25日,8月31日



らっこのじかん 特別号を開催!

今回は図書館を飛び出して、おはなし会「らっこのじかん」を保健センターで開催します。

広い会場と盛りだくさんの内容で、皆さんのお越しをお待ちしております。ぜひ遊びに来てくださいね!

対象 乳幼児(0・1・2歳)向け

日時 9月6日(水)
10:30～(30分程度)

場所 保健センター 集団指導室

参加費 無料

定員 20組程度(要予約)

※お申込みは図書館まで!



今月は
エリザベス先生

市内小中学校で働いているALT (外国語指導助手) の先生が日常を紹介するコーナーです。ぜひ翻訳に挑戦してみてください。

英語

Happy summer! Have you been enjoying the warm weather? As for me, I love the summertime because there are many fun things to do! In Japan, for example, you can go to festivals, catch bugs, watch fireworks, and swim in the sea. As for me, I love festivals most of all! It has been 4 years since I went to Jizo Matsuri, so I am very excited to go this year! In the US, we have many fun things to do in the summer, too. I am from Ohio, which is not near the sea, so we usually go swimming in lakes instead. The most popular lake is called Lake Erie. It is usually very cold, but it's fun!

日本語訳

ハッピーサマー! 暖かい気候を楽しんでいますか? 私はというと、楽しいことがたくさんある夏が大好きです! 例えば日本では、お祭りに行ったり、虫を捕まえたり、花火を見たり、海で泳いだりできますよね。

私はお祭りが一番好きです! 地藏まつりに行くのは4年ぶりなので、今年はとても楽しみです!

アメリカでも夏には楽しいことがたくさんあります。私が住んでいるオハイオ州は海に近くないので、代わりに湖で泳ぐのが一般的です。一番人気のある湖はエリー湖です。とても冷たいですが、楽しいですよ!

香典返し

市社協に次の方々から寄附がありました。厚くお礼申し上げますとともに故人のご冥福をお祈りします。(敬称略)

| | | | | | |
|-----------|----|-----|-----|-------|------|
| ▽新松原町 | 白川 | フサ | 亡夫 | 幸隆 | (八五) |
| ▽新開町 | 本田 | 孝徳 | 亡母 | ツユ子 | (九六) |
| ▽新町一丁目 | 鶴田 | タツコ | 亡夫 | 豊徳 | (八六) |
| ▽長浜町 | 中村 | 悟 | 亡叔父 | 菊雄 | (七三) |
| ▽境目町 | 舛屋 | 佳子 | 亡母 | サチ子 | (八九) |
| ▽長浜町 | 船田 | 信明 | 亡母 | ジツエ | (九九) |
| ▽下網田町 | 森下 | 浩一 | 亡母 | ムツ | (九二) |
| ▽築籠町 | 前田 | 克久 | 亡母 | ミツエ | (九〇) |
| ▽岩古曾町 | 野口 | 雄二 | 亡母 | 好子 | (八九) |
| ▽松山町 | 高濱 | 雪子 | 亡夫 | 嘉一 | (七五) |
| ▽馬之瀬町 | 久保 | 勝美 | 亡妻 | 明美 | (七六) |
| ▽熊本市南区富合町 | 永田 | 和彦 | 亡叔父 | 宇野富士雄 | (九〇) |
| ▽一里木町 | 木村 | 晃志 | 亡伯母 | 福永 信子 | (九六) |
| ▽下網田町 | 中川 | 浩房 | 亡母 | フミ子 | (九〇) |
| ▽上網田町 | 吉村 | 睦雄 | 亡父 | 一人 | (八九) |
| ▽走潟町 | 芥川 | 和博 | 亡父 | 和人 | (八八) |
| ▽新開町 | 本田 | 光枝 | 亡夫 | 正直 | (八二) |
| ▽住吉町 | 益田 | 輝明 | 亡母 | ヨシエ | (九二) |
| ▽神馬町 | 池田 | 正喜 | 亡長男 | 勝巳 | (四六) |
| ▽上網田町 | 福田 | 清幸 | 亡母 | ユキノ | (九七) |

社協へのご寄附は、確定申告などで、所得税法と地方税法の「寄附金控除」ができます(※7月10日受付分までを掲載)。

編集後記

▽7月23日で住吉海岸公園にジンベエ像が設置されて1年が経ちました。ジンベエ像の影響もあってか、この1年、住吉海岸公園は土日・平日関わらず駐車場が車でいっぱいになることが多くありました。さらに、観光客だけでなく、地元の方々にも

大事にしていたらいいので、最近であれば、ビーチクリーン作戦でジンベエ像とその周辺が綺麗になりました。これからも多くの皆さんに愛される存在として活躍してもらいたいです。私も情報発信を頑張っていきます。ただ、最近アニメワンピースにジンベエの出演機会が少なく、寂しい気持ちです。尾田先生、そろそろジンベエの活躍シーンが見たいです! (み)

●データでみる宇土市

| 人口・世帯数 | 交通事故発生件数 | 犯罪認知件数 | 火災発生件数 |
|-------------------|-----------------|--------------------------------|------------------|
| (R5.6.30現在) | (R5.1.1 ~ 6.30) | (R5.1.1 ~ 6.30) | (R5.1.1 ~ 6.30) |
| 人口 36,454人 (+43人) | 発生件数 36件 (+1件) | 認知総数 64件 (+47) | 発生件数 3件 (-2件) |
| 17,538人 (+19人) | 負傷者数 53人 (+8人) | 強制わいせつ 4件 (+4) | 建物火災 2件 (+1件) |
| 18,916人 (+24人) | 死者数 0人 (±0人) | 空き巣 2件 (+2) | その他火災 1件 (-3件) |
| 15,981世帯 (+54世帯) | () は前年同月比 | 自動車盗 0件 (±0) | () は前年同月比 |
| () は前月比 | 準備よし!あなたを守る 反射材 | オートバイ盗 1件 (+1) | おうち時間 家族で点検 火の始末 |
| | | 自転車盗 11件 (+6) | |
| | | 車上ねらい 0件 (-2) | |
| | | 万引き 9件 (-1) | |
| | | ※速報値であり変更になる場合があります。() は前年同月比 | |

ようやく心躍る夏が帰ってきます。
コロナ禍以降、実に4年ぶりに制限なしで開催される「うと地蔵まつり」!

旧暦の地蔵盆にあたる8月23日と24日の2日間での開催で、花火大会(23日)や民踊ダンスパレード(旧名称:民踊パレード)(24日)はもちろん、市街地の歩行者天国や露店の出店、ステージイベントなどもコロナ禍以前と同様に開催します。

「祭りやイベントは、見るよりも参加するもの!」といった自論のもと、市職員時代から30年程欠かさずにパレードやスタッフとして参加してきたうと地蔵まつり。ようやく迎えることができた完全復活を、実行委員会会長としてはもちろん、私自身も心からうれしく思っています。

子どもたちの「な〜む〜じのだいぶつさん(南無地蔵大菩薩)、あ〜げてくださいお賽銭」と元気な掛け声も帰ってきます。「地域の祭り」は、子どもたちにとって何よりも楽しみであり、地域への愛着と誇りを育むものです。この「地蔵まつり」は、子どもの守り神とされる地蔵菩薩を祭り、子どもの幸せや健康を願う、子どもたちが主役の祭りです。主役の子どもたちには、祭りを大いに楽しんで、楽しい思い出を作ってもらいたいと心から願っています。

名称を新たにして4年ぶりに再開される民踊ダンスパレードにも、ドキドキワクワクしています。何十年

と踊っていても一向に上達はしません。自論のとおり、見ているだけでは物足りない性分の私です。下手くそなりに楽しく踊り会場を盛り上げていきますので温かく見守っていただければ幸いです。

多くの皆様のご来場をお待ちしております。
さて、お出かけの際、忘れて慌てるものはいえませんが、もちろんお財布という方も多いと思いますが、スマートフォンといわれる方もおられるのではないのでしょうか? 買い物や電車乗車時での電子決済、地図機能による道案内やSNSへの投稿など、今の私にとってスマートフォンはなくてはならないものとなりました。

私もある程度の機能は使いこなせていると思いますが、皆さんは、どうですか? もし通話機能しか使っていない方がいらしたら、非常にもったいないことです。

そこで「スマホで何ができるか知りたい!」「もつと使いこなしたい!」と思われる方は、ぜひ、市で開催する無料のスマホ教室に参加してみませんか? 使いこなせるようになったらきっと楽しいはず。スマホをお持ちでない方の参加も可能です。申込方法など詳しくは、本紙12ページに掲載しております。皆さんの受講をお待ちしております。

また、受講されない方も市公式LINEなどのSNS(※)をご登録



げんき 元樹 だより 市長からのメッセージ

いただき、ご活用ください。LINEでは、防災情報など行政情報をお届けします。Instagramでは、観光情報など市の隠れた魅力を紹介します。Facebookでは、イベント情報などをお届けします。

地域活性化起業人の活動報告

オンラインを活用した取り組み

農水産物の市外へのPR・販路拡大にむけてオンラインでの情報発信に取り組んでいます☆

宇土市の事業だけではなく、熊本県・熊本市が実施する事業で参画可能な事業についての情報発信も行っていますので定期的にチェックいただけますと幸いです!!

- (情報を発信する先)
- ・宇土市公式HP
- ・宇土市の旬を届ける実行協議会の公式Instagram・Facebook



宇土市の旬を届ける実行協議会の公式 Instagram での発信例



宇土市の公式 HP

とっておきの市内特産物を教えて

宇土市の特産物の魅力を知り、より多くの方に触れていただける機会を探しています!
「宇土でしか育てられていない産品」
「他の産地には負けないこだわりがある産品」
いろいろと教えてください!!
※販路拡大やPRに取り組む予定です。
ご訪問させていただきお話を伺いさせていただきます。

農林水産課
地域活性化起業人:山隈(やまぐま)
メール:nourin01@city.uto.lg.jp
電話:0964-27-3325

お気軽にご連絡ください!



HAPPY BIRTHDAY!!

3歳までのお子様の写真を募集しています
誕生日月の前月10日
※10日が休日の場合は前日
下記二次元コードから
お申込みください

