

人に元気を!
まちに元気を!

2013
6
No.1018

広報 うと

もくじ

いつ起こるか分からない

大災害……2～5

タウンピックアップ …… 12～14

保健センター告知板 ……31



宇城管内 初!!

「宇土市生活便利ブック」発行!

いつ起こるか分からない

大災害

一日頃から災害に対する備えを万全に

一昨年発生した東日本大震災や昨年熊本県を含む九州北部を襲った九州北部豪雨災害などは、私たちの想像をはるかに超えた被害をもたらし、被災地では今もお復興に向けた努力が続けられています。

伝えられる被害の大きさには、災害から自分や家族、地域を守ることの厳しさ、難しさを改めて思い知らされました。

大災害はいつ発生するかわかりません。分らないからこそ、私たちは対岸の火事としてではなく、自分たちのこととして、大災害に備える必要があります。

災害に対する日々の備えを万全に

普段の心がけ

- 日頃から天気予報に関心をもち、梅雨時季や台風が接近している時などは、大雨・洪水などの警報や防災情報に注意をしましょう。
- 避難場所・避難経路を家族全員で確認し、安否の確認ができる方法も決めておきましょう。
- がけ崩れなどの災害が発生しやすい梅雨の時期には、もう一度家の周りや近所を点検し、危険箇所などを把握しておきましょう。
- 緊急時の携行品を日頃から準備し、ひとつにまとめておきましょう。

避難する時は

- 危険が迫った時は、防災行政無線など市や警察・消防からの避難の呼びかけに注意しましょう。
- 避難の呼びかけがなくても気象情報に注意し、早めの避難を心がけましょう。
- 近所のお年寄りや、子どもなどの避難にお互いに協力しましょう。
- 避難路は高い道路を選び、側溝や水路などに注意しましょう。
- 慌てず、落ち着いて行動しましょう。
- 火の始末と戸締りを確実にに行いましょう。

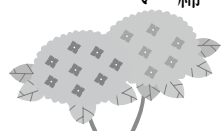

■自主防災組織の設置状況
(平成 25.5.1 現在)

地区	行政区数 (A)	設置行政区数 (B)	設置率 (B/A)
宇土地区	46	29	63%
花園地区	22	18	82%
轟地区	14	11	79%
走潟地区	8	8	100%
緑川地区	9	8	89%
網津地区	25	25	100%
網田地区	34	34	100%
全体	158	133	84%

あなたの地域に自主防災組織はありますか？
大規模な災害が発生した場合、消防署などの防災関係機関は全力をあげて救助活動を行います。しかし、ライフラインや交通網の寸断、同時に多発する火災などにより、十分な救助ができないことも考えられます。
そのようなとき、頼りになるのが隣近所の助け合いです。この助け合いを地域で組織化したものが自主防災組織で、被害の軽減や復旧の大きな力になります。
市では、「自分たちの地域は自分たちで守る」という共通の目的をもって、地域の皆さんが自発的に結成する自主

防災組織の各地区での設置率100%を目指しています。未設置の行政区には、市から説明に伺いますので、設置に向けた検討をお願いします。
また、既に設置をされている行政区でも、地区の総会や集まりなどの機会を捉えて、訓練の実施や話し合いなどの活動をお願いします。
その他、訓練のやり方やわからない点などありましたら危機管理課 ☎ 11111 (内線 2241) までご相談ください。
災害時に力を発揮するためには、日頃からの活動を通して、地域の連携やコミュニケーションを深めておくことが重要です。

土砂災害対策

土石流



山腹や川底の石や土砂が、長雨や集中豪雨などの大量の水といっしょになって、津波のように襲ってくるもの。

こんな前ぶれに要注意！

- ◎山鳴りがする。
- ◎雨が降り続けているのに川の水位が下がる。
- ◎川が濁ったり、流木が流れる。

がけ崩れ



急な斜面の地中にしみ込んだ雨水により、突然崩れ落ちる現象。

こんな前ぶれに要注意！

- ◎がけに割れ目が見える。
- ◎がけから水がわき出ている。
- ◎がけから小石がパラパラと落ちてくる。
- ◎がけから木の根が切れるなどの音がする。

地すべり



地面が大きな固まりのまま、上の地面が下に向かってそっくりすべり落ちること。

こんな前ぶれに要注意！

- ◎沢や井戸の水が濁る。
- ◎地面にひび割れができる。
- ◎斜面から水が噴き出す。
- ◎家や擁壁に亀裂が入る。
- ◎家や擁壁、樹木や電柱が傾く。

非常用持出品 チェックリスト

非常持出の袋などは、いつでも持ち出せる場所に備えておきましょう。

●貴重品類

- 健康保険証 免許証 預金通帳
- 印鑑 現金



●避難用具

- 懐中電灯 携帯ラジオ
- 予備の乾電池

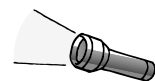

●生活用品

- 厚手の手袋 ティッシュペーパー
- ライター
- 乳幼児がいる場合…ほ乳びん、粉ミルク、紙おむつなど

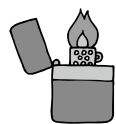

●救急用具

- 救急箱 (絆創膏、消毒液など)
- 常備薬・持病の薬

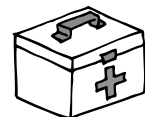

●非常食糧

- 乾パン 缶詰
- 飲料水 (1人1日3ℓが目安)

●衣料品

- 下着・靴下 長袖・長ズボン
- 防寒着など



●その他

- ヘルメット・防災ずきん

■風水害の避難予定場所

避難対象地区	避難場所
宇土	福祉センター ⑳
花園	花園コミュニティセンター ㉑
轟	轟地区公民館 ㉒
緑川	緑川小学校体育館 ㉓
網津	住吉中学校体育館 ㉔
走潟	走潟小学校体育館 ㉕
網田	網田小学校体育館 ㉖ 網田漁協 ㉗

■福祉避難所

避難対象地区	市内全地区
避難場所	保健センター ㉘

■地震災害発生時の避難予定場所

避難対象地区	避難場所
宇 土	市運動公園グラウンド ① 宇土高校グラウンド ② 鶴城中学校グラウンド ③ 宇土小学校グラウンド ④ 宇土東小学校グラウンド ⑤ 城山公園 ⑥ 市役所裏市民駐車場 ⑦ 宇土終末処理場グラウンド ⑧
花 園	立岡総合グラウンド ⑨ 花園小学校グラウンド ⑩ 境目団地公園 ⑪ 御領五区児童公園（宇城市） ⑫
轟	轟地区グラウンド ⑬ 宇土小学校グラウンド ④ 城山公園 ⑥ 宇土高校グラウンド ② 宇土高校第3グラウンド ⑭
緑 川	緑川地区グラウンド ⑮ 緑川小学校グラウンド ⑯ 住吉中学校グラウンドおよび裏山 ⑰
網 津	網津地区グラウンド ⑱ 網津小学校グラウンド ㉑ 住吉中学校グラウンドおよび裏山 ⑰ 住吉神社 ㉒
走 潟	走潟小学校グラウンド ㉓
網 田	網田地区グラウンド ㉔ 網田小学校グラウンド ㉕ 網田中学校グラウンド ㉖ 島山 ㉗

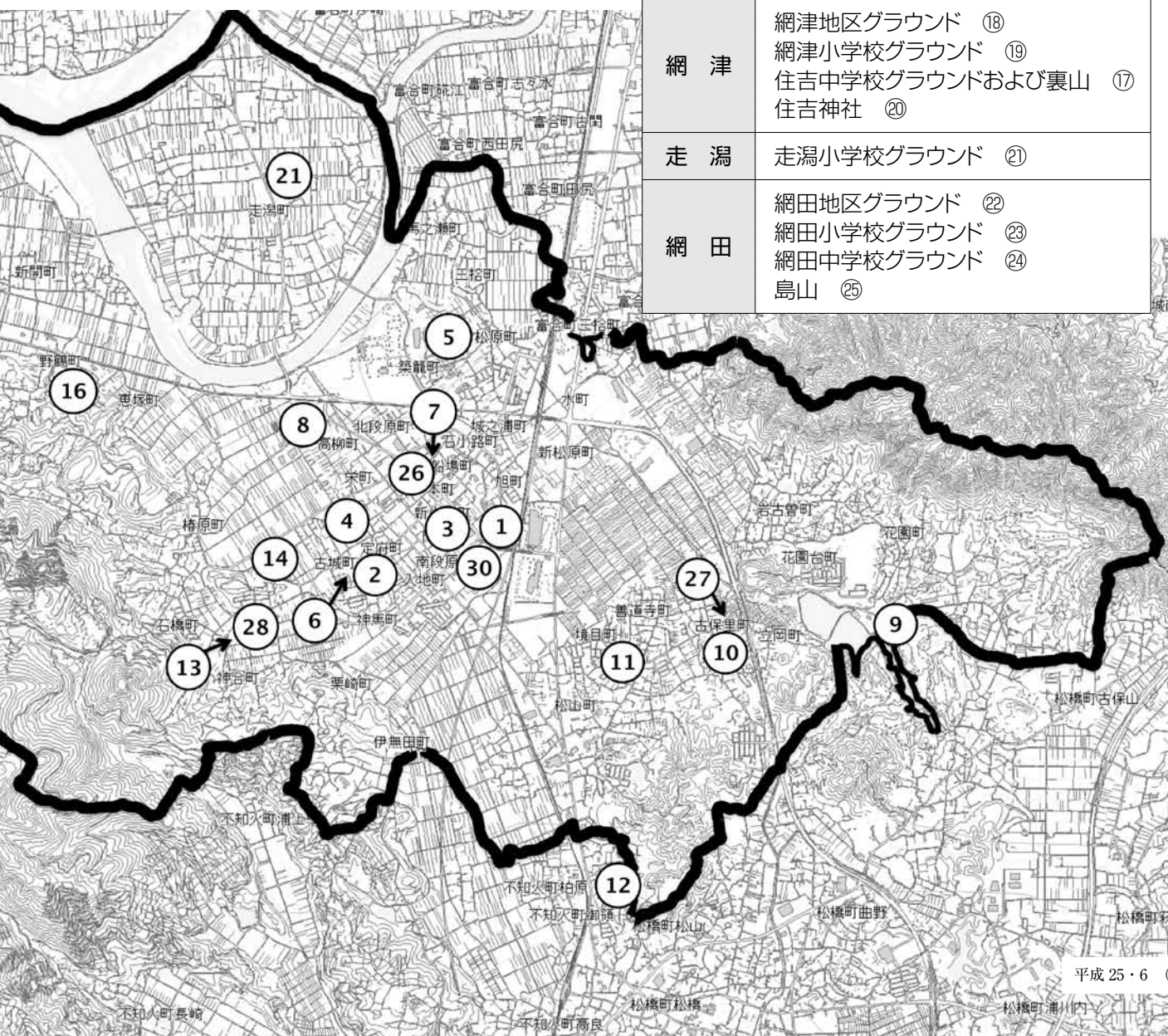

防災速報メールの配信登録を!!

宇土市お知らせメールサービス

「宇土市お知らせメールサービス」は、事前に登録して頂いた方に必要な情報をメールで配信するサービスです。



市民の方々へ

危機管理課より、地震や津波、各種警報など、危機管理に関する情報をいち早くお届けします!



宇土市マスコットキャラクター うとん行長しゃん

お知らせメールサービスへの登録方法



uto-oshirase@dazz-ix.jp

上記メールアドレスに空メールを送信すると、登録申込みフォームの URL をメールでお送りします。QR コード対応の携帯電話などをお持ちの方は、左記 QR コードをご利用ください。直接、登録申し込みフォームへアクセスする場合は、「http://mailmg.city.uto.kumamoto.jp/」へアクセスし登録申し込みフォームより手続きを行ってください。

なお、ご利用にあたっては、事前の登録が必要です。登録料、情報料はかかりませんが、通信料（パケット料金、プロバイダ料金、接続料金など）は利用者の負担となります。また、登録されたメールアドレスは、本サービスの運営の目的以外で利用する事はありません。

問合せ先 危機管理課危機管理係 ☎ 1111（内線 2241）



九州電力からの
お知らせ

台風時の停電に 備えましょう!

■ **携帯メールサービス**
台風による停電時には、ご登録いただいた携帯電話に停電情報をメール配信いたします。詳しくは、下記ホームページをご覧ください。

■ **停電への備え**
強風で飛ばされるおそれがあるものは、あらかじめしっかりと固定しましょう。

■ **台風時の停電 情報をチェック!**
台風による停電時には、電話がつながりにくくなる場合があります。台風等非常災害時の停電情報は下記のホームページでも確認いただけます。

携帯電話版ホームページ

<http://kyuden.jp>

パソコン版ホームページ

<http://www.kyuden.co.jp>



2次元コード

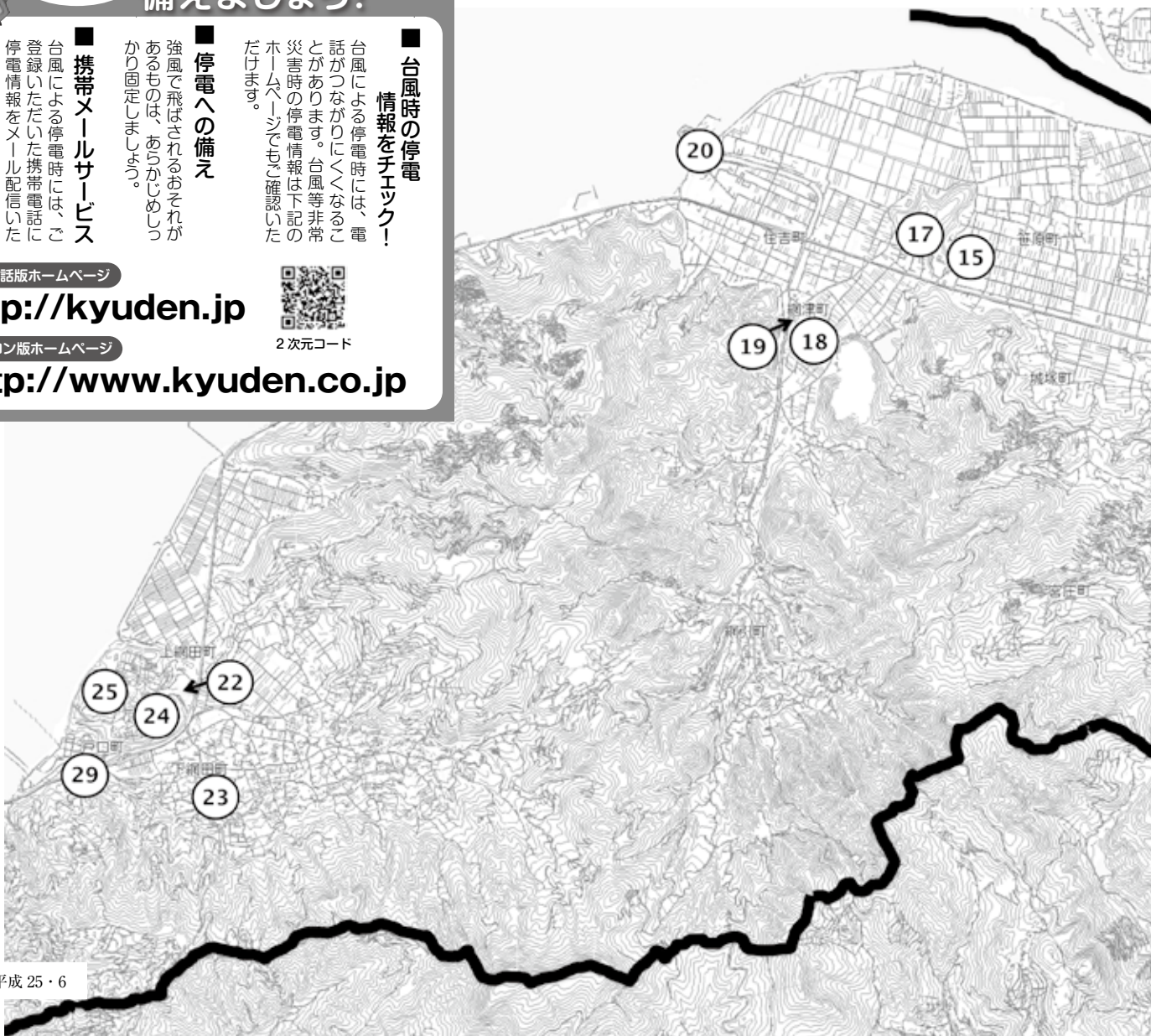

「宇土市生活便利ブック」協定書調印式



市制施行55周年記念 宇城管内初!!

「宇土市生活便利ブック」

を発行します!!

〈官民協働事業〉

1958年（昭和33年）10月1日に市が誕生して今年で55周年。

この記念すべき年に、市民の皆さまの暮らしに役立つ行政情報の提供と市のPR情報を兼ねた「宇土市生活便利ブック」を発行し、市内全戸に配付します。

この事業は、行政である「官」と企業である「民」が連携して事業を行う官民協働事業（PPP・パブリック・プライベート・パートナーシップ）により行うもので、今回、「50音別電話帳『テレパル50』」の発行などを手掛ける株式会社サイネックス（大阪市）と共同で発行します。同社との共同発行は、県内では熊本市などに続き5自治体目、宇城管内では初めてとなります。

この冊子は、市役所で行う行政サービスの案内や医療、防災などの危機管理情報、コミュニティバスなどの地域公共交通情報に加え、観光・特産品・イベントなど市の見どころを紹介する地域情報がこの一冊に掲載されます。

発行・配付にかかる経費は、事業所や団体の皆さまから広告費という形でご協力いただきますので、市の財政負担はありません。

1万7000部を製作し、年内、市内全戸に配布する予定です。

日々の生活の中で、「こんなときどうするの?」と思ったとき、「宇土市生活便利ブック」を見よう!」そう思っていたただける冊子が、年内に市民の皆さまのご家庭に届く予定です。

調印式

5月27日に市役所で調印式が行われました。

式では、元松茂樹市長が「今年にはPR戦略の実践の年として、冊子の作成を含め、市内外への広報PRに力を入れて取り組んでいる。市政施行55周年という年に、サイネックス社と共同で発行できることが記念となり、住民に役立つものになると期待している」とあいさつしました。また、うとん行長しゃんも登場し市をアピールしました。

この様子は、5月30日の熊日新聞で報道されました。



問合せ先 まちづくり推進課情報支援係 ☎@1111（内線2206）

まちづくり活動中

みんなでつくろう

元気な宇土市

vol.19

市内で地域活性化、観光、環境、子育て、福祉、教育、文化、スポーツ、男女共同参画など多彩な分野でまちづくり活動をされている団体（グループ）を広く市民の皆さんに知っていただくため、各団体を紹介しています。まちづくり活動中で掲載を希望される団体は、まちづくり推進課市民活動支援係☎1111（内線2321）まで問い合わせください。

団体名 宇土市オフサイトミーティング

代表 淵上真行（栗崎町）
 活動内容 地域活性化事業、宇土市の魅力向上を発信する取り組み
 設立 平成19年1月16日
 会員数 15人



『宇土PRのために』

代表代行
 うとん行長しゃん



ぼくは、去年の6月、宇土市をPRするためやってきました。

去年の6月から今年の3月までは、宇土市オフサイトミーティングのメンバーとともに、宇土のPRのため、イベントへの出動やテレビ・CMへの出演などの活動をしてきました。

その活動が認められ、5月31日、宇土市長から辞令をいただき、晴れて宇土市の職員（げんき隊長）になることができました。

今後も、キャラバン隊とともに宇土市のPRのため、どんどん活動していきますので、応援よろしくお願いします。



宇土市オフサイトミーティングは、平成19年、市役所職員有志が仕事以外で気楽に真面目な話をし、職務遂行上では出てこない新しいアイデアを実現するため、具体的な行動を起こしていこうと発足しました。

平成20年には、創作お茶漬を宇土の新たな名物料理として売り出そうと「うとん創作お茶漬プロジェクト」を企画実施し、初年度は19の店舗がさまざまなお茶漬を販売しました。

また、毎年、宇土をPRする

るCMを作って、KABのふるさとCM大賞にも応募。今年には、「轟泉水道を守る男たち」を作成し、最高賞である



CM大賞「轟泉水道を守る男たち」

大賞を受賞しました。受賞作品は9月までに約50回放送されるほか九州や東北、北陸などのテレビ朝日系列でも流されます。

小西行長をPRする取り組みでは、「うとん行長しゃん」のグッズを製作販売。その収益で着ぐるみを作り、くまモンに対抗して宇土市のまちおこしにつなげていくような事業を計画しています。

「市役所から民間に良い波を起こそう！」という想いで地域活性化に向けた取り組みを行っています。

問合せ先 まちづくり推進課市民活動支援係☎1111（内線2321）

健康づくりも兼ねて地域で活動しませんか? 介護予防サポーターを大募集! (有償ボランティア)

お元気クラブ
での活動



養成講座



市では、地域の公民館などで、高齢者の皆さんが介護予防に自主的に取組む「お元気クラブ」を開催しています。その「お元気クラブ」の応援隊として活動する「介護予防サポーター」を大募集します。

介護予防サポーター養成講座を4回すべて受講された方に「認定証」を渡して、介護予防サポーターとして登録し、「お元気クラブ」のみなさんにストレッチ・口腔体操などの介護予防の技術指導を行っていただきます。

【介護予防サポーター養成講座】(内容は変更する場合があります)

	日時	内容
1回	8月19日(月) 午後2時～ 午後4時	1. 開講式 2. オリエンテーション 3. 講義①「宇土市の現状と介護予防の重要性」 4. 講義②「介護予防サポーターの役割」 5. 体ほぐし「うきうき体操」 6. 運動実技「いきいき毎日ストレッチ」 7. 測定演習「血圧測定・問診票」
2回	8月26日(月) 午後2時～ 午後4時	1. 測定演習「血圧測定・問診票」 2. 体ほぐし「うきうき体操」 3. 運動実技「いきいき毎日ストレッチ・貯筋トレーニング」 4. 講義③「認知症予防」 5. 講義④「尿失禁予防」
3回	9月2日(月) 午後2時～ 午後4時	1. 測定演習「血圧測定・問診票・握力」 2. 講義⑤「口腔ケアの重要性」 3. 体ほぐし「うきうき体操」 4. 運動実技「いきいき毎日ストレッチ・自宅でいきいき介護予防・貯筋トレーニング」 5. 介護予防実技「基本プログラム」
4回	9月9日(月) 午後2時～ 午後4時	1. 測定演習「血圧測定・問診票・握力」 2. 講義⑥「低栄養予防」 3. 体ほぐし「うきうき体操」 4. 実技演習総おさらい 5. 今後のスケジュール説明 6. 閉講式・認定証授与

対象

1. 宇土市民の方で、介護予防サポーターの活動内容に同意していただいた方
2. 時間に余裕がある方
3. 自分で車を運転して、各地区の公民館に出かけることができる方

場所 市役所別館(旧勤労青少年ホーム)
2階講習室

受講料 無料

持ってくるもの タオル、飲み物、筆記用具

申込方法 福祉課介護高齢者支援係にお電話ください。

その他

- ◆動きやすい服装で参加してください。
- ◆認定証をお渡した方には、10月と3月にフォローアップ研修を行います。
- ◆有償ボランティア料として、お元気クラブ1回の支援につき、1,100円の謝礼を支払います。

【介護予防サポーターの役割】～介護予防サポーターは地域のおたっしゃ応援隊～

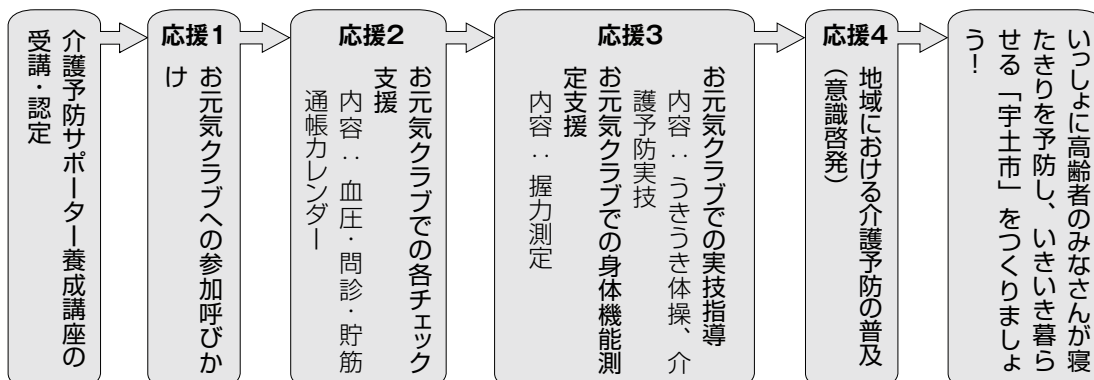

問合せ先 福祉課介護高齢者支援係 ☎@1111 (内線2151・2157)

知っておきたい 国民年金

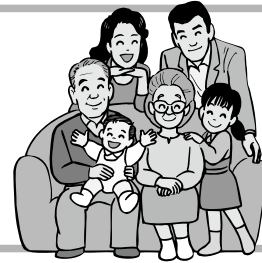

7月1日から「平成25年度国民年金保険料免除申請」の受付が開始されます

※平成25年度＝平成25年7月から平成26年6月までの期間です。

※継続申請に該当する方以外は、毎年申請が必要です。

■国民年金保険料の免除制度とは…

第1号被保険者で、所得が低い、失業したなどの理由で国民年金保険料が納められない人のために、免除制度があります。免除を希望される方は、保険課国保年金係または年金事務所で手続きが必要です。

なお、免除期間は、年金を受けるための必要な期間として取り扱われます。

ただし、「4分の3免除」、「半額免除」、「4分の1免除」は、それぞれ「4分の1納付(3,760円/月)」、「半額納付(7,520円/月)」、「4分の3納付(11,280円/月)」しなければ未納扱いになります。

免除の基準

1. 全額免除

本人、配偶者、本人の属する世帯の世帯主のいずれもが以下の基準のいずれかを満たしていること。

(1) 前年の所得が次の額以下であること。

(控除対象配偶者および扶養家族の数 + 1) × 35万円 + 22万円以下であること。

※単身世帯の場合は57万円

(2) 障がい者または寡婦であって、前年の所得が125万円以下であること。

2. 一部免除

本人、配偶者、本人の属する世帯の世帯主のいずれもが以下の基準のいずれかを満たしていること。

(1) 前年の所得が次の額以下であること。

**A + B + 78万円
(4分の3免除)**

**A + B + 118万円
(半額免除)**

**A + B + 158万円
(4分の1免除)**

A 雑損控除額、医療費控除額、社会保険料控除額、小規模企業共済等掛金控除、障害者控除額(27万円)、特別障害者控除額(40万円)、寡婦(寡夫)控除額(27万円)、特定寡婦控除額(35万円)、勤労学生控除額(27万円)、配偶者特別控除額

B ア) 老人控除対象配偶者または老人扶養親族1人につき、48万円

イ) 特定扶養親族(16歳以上23歳未満の扶養親族)1人につき、63万円

7月は障害基礎年金の現況届提出月です

■障害基礎年金の受給者で20歳前に初診日のある障害により年金を受けている方

(年金証書の年金コード上2桁が63の方(例)年金コード「6350」)

■旧国民年金法による障害福祉年金からの移行(裁定替え)により年金を受けている方

(年金証書の年金コード上2桁が26の方(例)年金コード「2650」)

○対象となる方には、日本年金機構から7月上旬までに「現況届」が送付されますので、必要事項を記入し、7月末までに保険課国保年金係へ提出してください。

なお、現況届に併せて診断書を提出しなければならない場合は、現況届欄のある診断書が送られてきますので、医師に記入してもらい、期限までに提出してください。

○上記の年金を受け始めてから1年以内の方や、年金が全額支給停止となっている方および障害基礎年金の額が障がいの程度が変わったことにより改定されてから1年以内の方は、現況届を提出する必要がありませんので送付されません。

○親族等代理の方が記入される場合は、受給権者の欄および加給年金額対象者の欄をもれなく記入のうえ、「代理人署名欄」に代筆者の氏名・住所を記入してください。

※住民基本台帳ネットワークにより現況が確認された方についても、「所得状況届」が送付されます。

年金事務所 年金相談

※年金相談は予約制です。

熊本東年金事務所の職員による出張相談を行っています。

■期日 6月18日(火)・7月16日(火)

■時間 午前10時～午後3時

■会場 福祉センター2階会議室 ※年金相談は予約制です。

■申込み先 熊本東年金事務所お客様相談室 ☎096(367)2503

問合せ先 熊本東年金事務所お客様相談室 ☎096(367)2503 保険課国保年金係 ☎221111(内線2164・2167)



環境 シリーズ Vol.3



不法投棄は厳しく罰せられます

家庭でいらなくなった冷蔵庫・洗濯機・テレビなどの大型ごみや、空き缶・ペットボトルなどのごみは、適切に処理していますか？

不法投棄とは、決められた場所以外に廃棄物を捨てることです。

不法投棄は、水質・土壌汚染や不衛生による生活環境の悪化など、さまざまな環境問題の原因となります。

不法投棄に対しては、産業廃棄物と一般廃棄物との違いによる区別はなく、法律により厳しい罰則が適用されます。不法投棄を行った場合は、「5年以下の懲役もしくは1千万円以下の罰金または併科」（法人の場合、3億円以下の罰金）が科せられます。

ごみは、決められた方法で、決められた場所に出してください。



<不法投棄の実態>

市内でもこのように不法投棄があるのが現状です。不法投棄は絶対にやめましょう。



●土地の所有者・管理者の皆さまへ

不法投棄されないように土地の管理を徹底してください。

市の条例において、土地所有者は管理地にみだりに廃棄物が捨てられることのないように、適正に管理するよう努めなければならないことが定められています。

不法投棄が行われた場合で、原因者の特定ができないときには、土地の所有者や管理者が廃棄物の処理をしなければならないことになります。

●防災行政無線による資源ごみの日の定時放送の終了について

資源ごみの日の定着に伴い、9月の資源ごみの日（毎月第1水曜日）から、防災行政無線による定時放送を終了します。今後は、①毎年3月に全世帯に配布するごみ出しカレンダー、②市ホームページなどにより引き続き周知します。

※資源ごみの日とは？

宇土市環境基本条例（平成14年条例1号）第7条に定める環境保全の日をいいます。

問合せ先 環境交通課環境交通係 ☎ 1111（内線 2823・2821）

税制改正に伴う平成 25 年度の 個人住民税などのお知らせ



【個人住民税に係る税制改正の概要】

○生命保険料控除が変わります

平成 24 年 1 月 1 日以後に締結した保険契約等（新契約）については、今までの生命保険料控除とは別に、介護保障・医療保障について新たに介護医療保険料控除が設けられ、一般生命保険料控除、介護医療保険料控除、個人年金保険料控除のそれぞれの適用限度額を 28,000 円、合計適用限度額を 70,000 円とすることになりました。

なお、平成 23 年 12 月 31 日以前に締結した保険契約等（旧契約）に関しては、今までの一般生命保険料控除および個人年金保険料控除（それぞれ適用限度額 35,000 円）が適用されます。

【個人住民税に係る税制改正の概要】

(旧制度) 【H23.12.31 以前に締結】		(新制度) 【H24.1.1 以後に締結】	
支払金額	控除額	支払金額	控除額
15,000 円以下	全額	12,000 円以下	全額
15,000 円超 40,000 円以下	$\times 1/2 + 7,500$ 円	12,000 円超 32,000 円以下	$\times 1/2 + 6,000$ 円
40,000 円超 70,000 円以下	$\times 1/4 + 17,500$ 円	32,000 円超 56,000 円以下	$\times 1/4 + 14,000$ 円
70,000 円超	一律 35,000 円	56,000 円超	一律 28,000 円

※ (旧) 一般・年金あわせて 70,000 円限度 ※ (新) 一般・年金・介護医療あわせて 70,000 円限度

★旧制度適用対象契約と新制度適用対象契約の両方を契約されている場合

旧制度適用対象契約（以下、旧契約）と新制度適用対象契約（以下、新契約）の両方を契約されている方は、一般生命保険料控除と個人年金保険料控除については、各控除ごとに以下の 3 つのいずれかを選ぶことができます。

- ① 旧契約のみで申告 ② 新契約のみで申告 ③ 旧契約と新契約の両方で申告

なお、③の場合は、合計額が申告額となりますが、住民税 28,000 円が所得控除限度額となります。また、全体の所得控除限度額は住民税 70,000 円となります。

○退職所得に係る 10%税額控除が廃止されます

退職所得に係る市県民税（住民税）については、本来退職所得に係る市県民税（住民税）の所得割の額から税額の 10% を控除する仕組みとなっておりましたが、この 10%税額控除が廃止されることとなりました（平成 25 年 1 月 1 日以後に支払われるべき退職所得から適用されます）。

○勤続年数 5 年以下の法人役員等の退職所得について 2 分の 1 課税が廃止されます

勤続年数が 5 年以下の法人役員等が支払いを受ける「役員退職手当等」に対する退職所得の課税方法について、退職所得控除額を控除した残額の 2 分の 1 とする措置が廃止されます（平成 25 年 1 月 1 日以後に支払われるべき退職所得から適用されます）。

【国民健康保険税に係る税制改正の概要】

○特定世帯等に係る国民健康保険税の軽減特例措置の延長等

国民健康保険の被保険者であったものが国民健康保険から後期高齢者医療制度に移行する場合について、国民健康保険税の軽減判定所得の算定の特例を恒久化するほか、特定世帯に係る世帯別平等割額を最初の 5 年間 2 分の 1 減額する現行措置に加え、その後 3 年間 4 分の 1 減額するものです（平成 25 年 4 月 1 日から適用されます）。

(注) 特定世帯とは、国民健康保険（国保）に加入している世帯で、75 歳以上の方が後期高齢者医療制度に移行し、75 歳未満の方が引き続き国保に加入する場合で被保険者が 1 人となる世帯。

問合せ先 税務課課税係 ☎ 1111（内線 2511）

地域活性のために

(株)マリーナジャパンが寄附金贈呈

5月21日、(株)マリーナジャパン(南隆康社長)が市庁舎を訪れ、市に約300万円を寄贈しました。これは、宇土マリーナの指定管理者である同社が同マリーナ施設および物産館の平成24年度決算剰余金が発生したため、寄贈したものです。

南社長は「地域活性化に役立ててほしい。今後も寄附を増やしていけるように取り組んでいきたい」と話しました。

なお、寄付金はマリーナ振興に充てるため、宇土マリーナ施設整備基金に積立てられます。



ありがとうございます



講演会の様子

お茶を堪能

熊本県青年塾 温知館講座

5月11日、市民会館と中央公民館で、熊本県青年塾主催の第31回温知館講座が行われました。

平成元年から始まり、今回で31回目を迎える温知館講座。今回は「月翁公の茶道と小堀長順」という演目で、肥後古流白水会の小堀俊夫会長による講演と茶会が行われました。

宇土細川藩の第5代藩主である細川興文(隠居後は月翁と称した)公は、老朽化した轟泉水道の改修に着手するなど卓越した行政手腕を発揮し、同時に茶道や尺八の分野でも高名な文化人でありました。月翁公は、茶道を習得するにあたり、小堀長順に師事しており、今回の講演ではこの月翁公と小堀長順とのエピソードを、当時の古文書を交えながら紹介。

講演会のあとは、肥後古流小堀家の御手前による茶会も開催され、参加者の皆さんは利休に忠実な点前作法を堪能しました。

みんなで育てよう人権の花

「人権の花運動」の伝達式

5月13日、網津小学校(宇都正利校長)で、平成25年度「人権の花運動」伝達式が行われ、全校児童161人が参加しました。

同運動は、子どもがお互いに協力しながら花を栽培することによって、命の大切さや思いやり、相手の立場を考えることなどの基本的人権尊重の精神を身につけてもらうことを目的に実施されるものです。

元松茂樹市長、宇土人権擁護委員、熊本法務局宇土支局長から、マリーゴールドやセンニチコウの種やプランターなどが児童代表に手渡されると、6年生の坂本きらりさんが「根気強く花を育てることを通して、思いやりの心を育てたい。たくさんの人におすそわけできるよう頑張りたい」と誓いの言葉を述べました。

子どもたちは、これから秋にかけて大切に花を育て種を収穫し、風船につけて大空に放すことになっています。



元気に育つように、毎日水やりを頑張ります

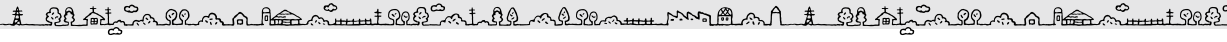

元松茂樹市長と宇土市指定水道工事店組合の皆さん

災害に備えて

大規模災害時等緊急時対応の支援活動に関する協定締結

5月1日、市役所来賓室で宇土市指定水道工事店組合との「大規模災害時等緊急時対応の支援活動に関する協定書」の調印式が行われました。

これは、大規模な地震、風水害などによる災害が発生し、または発生する恐れがある場合において、迅速かつ的確に支援活動を実施することを目的に締結されたものです。

調印式では、元松茂樹市長が「東北大震災や阿蘇の豪雨でも水道などのライフラインはずたずたになった。いつ災害があるかわからない今、24時間体制での付き合いをしていきたい」とあいさつ。続いて大原壽雄組合長が「大震災以降、地域に根差した活動をしようということで今回の調印を決めた。市民の方のためになるように活動していきたい」と述べました。

スリランカのことを一人でも多くの人に 青年海外協力隊の隊員前田晃幸さんが表敬訪問

5月15日、前田晃幸さん（門内町）が市庁舎を訪れ、青年海外協力隊の隊員としてスリランカでの活動報告を元松茂樹市長に行いました。

前田さんの派遣期間は2年間で、スリランカの社会福祉省に配属され、同国北部の農村部アヌラーダプラで、ソーシャルワーカーとして障がい者や障がい児、貧困者が地域社会で受け入れられるよう自立や社会参加の支援活動を行いました。前田さんは「環境が違うので大変なこともあったが、日本では出来ない経験をし、また日本の素晴らしさを感じた。スリランカの印象は、たくさんの笑顔であふれていたこと。心の豊かさを感じた。日本にはスリランカのことを知らない人がたくさんいるので、これからは多くの人にスリランカのことを伝えていきたい」と報告しました。



2年間、お疲れ様でした



優勝した花園地区の皆さん

仲間づくり、健康づくり

地区対抗女子ソフトボール大会

5月11日、市運動公園グラウンドで第32回宇土市地区対抗女子ソフトボール大会が行われ、市内7地区の女性約100人が参加しました。

開会式では前年度優勝の花園地区から森由紀選手が力強く選手宣誓を行い、各チームとも熱戦を繰り広げました。決勝戦では、花園地区と轟地区が対戦。

接戦を制し7対6の結果で、花園地区が2連覇を達成しました。結果は次のとおりです。

優勝 花園地区

2位 轟地区

3位 走瀧地区・宇土地区

網田の魅力満載!

網田マリンフェスタ2013

5月12日、「道の駅」宇土マリーナで網田マリンフェスタ2013が行われました。これは、網田地域の活性化や地域住民のつながりを強化することを目的として毎年開催されていて、今年で18回目です。

当日は快晴に恵まれ、会場はたくさんの家族連れなどで賑わいました。ステージでは、宇土ありあけ保育園のちびっこ太鼓や網田保育園の体操演技、網田小学校器楽部演奏、ダンスなどが披露され、来場者を魅了。また、うとん行長しゃんやくまモンなども登場。子どもたちとくまモン体操をして会場を盛り上げました。ネーブル早食い大会では、観客から大きな声援が聞こえてきました。

芝生広場では、網田特産のイカが販売され、購入した方は無料配付されたマテ貝とともに設置されたバーベキュー会場で地元の味に舌鼓。また、来場者には網田特産のあさり貝のみそ汁などが振る舞われたほか、新鮮な活きイカも格安で販売され、飛ぶように売っていました。

その他にもヨットの乗船体験やグランドゴルフ大会なども行われ、来場者は楽しいひとときを満喫しました。

網田マリンフェスタ実行委員長長の加來賢二さんは、「嬉しいことに年々来場者が増えている。駐車場の確保やバーベキューのイカの量を増やすことが今後の課題。日除けネットの設置は苦勞したが、日陰ができて来場者は過ごしやすかったと思う」と話しました。



大盛況のイカのバーベキュー



気持ちいい航海にいざ出発



1番になろうと必死!



ポーズ決まりました

家庭教育シリーズ 44

小学生編
(低学年～中学年)

◆ずいぶん厳しく叱られたけど、今ではそれに感謝しています。

いけないことをいけないことと思わない子どもたちが増えています。

「自分さえ良ければいい」「ルールを守らない」という人は、なかなか人から信頼されないものです。間違った行いは本気で叱り、その場で正すことが本当の愛情です。「自分の子だけ良ければいい」という考え方(自己主義)はやめ、叱るときには何がいけないのか、理由をきちんと伝えましょう。また、気分や感情に流されず一貫性をもって叱ることも大切です。

そして、親自身もルールに反することはしないように気をつけましょう。子どもに信頼され、尊敬される親であり続けるためにも。

“間違った行いは、しっかり叱る”

(文部科学省「家庭教育手帳 小学生(低学年～中学年)編」から抜粋) 問合せ先 生涯学習課 ☎6510

2151・2157)
 支援係 ☎ 1111 (内線
 問合せ先 福祉課介護高齢者
 網田支所、地区嘱託員

提出先 福祉課、網津支所、
 網田支所、地区嘱託員

籍) された夫婦

対象 昭和38年1月1日から
 12月31日までの間に結婚(入

は問い合わせください。

うえ、7月12日(金)までに

区に回覧する申込書に記入の

で、該当されるご夫婦は各地

婚夫婦の表彰が行われますの

熊本日新聞社と市から金

金婚夫婦該当者の方へ

お知らせ



宇土市政治倫理条例に基づく議員および市長の関係企業などを公表します

議員および市長は、本人、配偶者または2親等以内の親族が役員をしている企業や資本金等の3分の1以上を出資している企業等がある場合、宇土市政治倫理条例に基づき、「関係企業等報告書」の提出が義務づけられています。また、その届出があった企業などが、市が行う工事(下請工事を含む)などの請負契約、業務委託契約および一般物品納入契約を辞退する場合は、「辞退届」を提出することとなっています。

平成25年度は、市議会議員について次のとおり届出がありましたので公表します。なお、市長については、関係企業等がありません。

【市議会議員】

氏名	関係企業名	役職名	左記役職についている人と議員との続柄	契約辞退届 ※
嶋本 圭人	(株)友輝	取締役	本人	提出
		代表取締役	父	
	(株)光栄工業	代表取締役	母	未提出
柴田 正樹	(有)熊本クリーンサービス	代表取締役	本人	提出
平江 光輝	丸久建設	社長	父	提出
野口 修一	環境共生施設研究所	理事長	本人	提出
九谷 新吾	(有)九谷	代表取締役	本人	提出
野添 正利	(有)野添建設	代表取締役	本人	提出
杉本 信一	(有)すぎもと	代表取締役	妻	提出
浜口多美雄	(有)有明ビル管理	代表取締役	兄	未提出
岩本 廣海	(有)国際急送	代表取締役	本人	提出

※契約辞退届の提出は就任時にされ、以後、関係企業等の変更があったときに提出されます。

問合せ先 総務課行政係 ☎ 1111 (内線 2212)

シリーズ

私たちと人権

42

～女性の人権～

●女性是这样あるべき、男性是这样あるべき…と決めつけた考え方をしていませんか？

男女平等や雇用の均等など、法制度は整備されてきましたが、「男性は仕事、女性は家庭」といった性別による固定的な考え方や意識がありませんか？ 固定的な性別役割分担意識は、すべての人の幅広い生き方の選択をさまたげます。

また、異性を軽んじる気持ち、性的対象としてだけとらえる気持ちはありませんか？

例えば、セクシャル・ハラスメントは女性に対しても男性に対しても、異性間でも同性間でも起こります。お互いが対等なパートナーとして尊重し合う関係をつくるために、「仕事と生活の調和(ワーク・ライフ・バランス)」の推進が必要です。男だから…女だから…ではなく、ひとりの人間として個性を尊重され、能力を発揮して、いきいきと暮らすことのできる社会の実現をめざしましょう。

(県人権センター啓発資料から一部抜粋) 問合せ先 生涯学習課 ☎ 6510

労働保険年度更新のお知らせ

労働保険年度更新の手続き期限は、7月10日（水）です。熊本労働局総務部労働保険徴収室または最寄りの労働基準監督署、もしくは日本銀行歳入代理店の金融機関、郵便局（口座振替の利用者を除く）で申告・納付してください。
問合せ先 熊本労働局労働保険徴収室 ☎096（211）1702 申告書の記載に関すること… ☎0120（995）986

源泉所得税の納期の特例と納付

給与などの支払の際に徴収した所得税（以下「源泉所得税」といいます。）は、給与などを支払った月の翌月10日までに納付しなければなりません。納付すべき税額がない場合であっても、翌月10日までに納付書を税務署へ提出する必要があります。
 また、給与の支給人員が常時10人未満の事業所では、一

定の手続をすることにより、源泉所得税の納付を年2回で済ませることができ、源泉所得税の「納期の特例」制度があります。

源泉所得税の納期特例制度	
源泉所得税の区分	納付期限
1～6月に源泉徴収した所得税	7月10日
7～12月に源泉徴収した所得税	翌年1月20日

問合せ先 宇土税務署 ☎0410（自動音声案内）②

「平成25年度戦没者遺児による慰霊友好親善事業」参加者募集

「戦没者遺児による慰霊友好親善事業」の参加者を募集しています。この事業は、先の大戦で父等を亡くした戦没者の遺児を対象として、父等の戦没した地域を訪れ、慰霊追悼を行うとともに、同地域の住民と友好親善を図ることを目的としています。

参加費 9万円
申込み・問合せ先（一財）熊本県遺族連合会 ☎096（352）6925

市長と気軽にランチトーク 申込受付中!

市民の皆さんに市政をより身近に感じてもらい、市政への理解を深めていただくために、市長と昼食を囲みながら市政について語り合う「市長と気軽にランチトーク」を開催しています。

「みんなで作ろう元気な宇土市」の実現に向けた、これからのまちづくりについて、市長と気軽に語り合ってみませんか！



対象 市内に在住または通勤、通学されている方で原則2人以上10人以内のグループ。

日時 月曜から金曜までの平日で、正午から午後1時までの1時間。

会場 市長室もしくは市役所会議室などで開催します。

申込方法 事前に連絡（日程調整等）のうえ、所定の申込書に必要事項（トークテーマ等）を記入し、開催希望日の2週間前までに郵便、FAXまたはメールなどで申し込みください。

申込用紙は、総務課秘書係、網津支所および網田支所に備え付けているほか、市ホームページからもダウンロードできます。

昼食 昼食は持参ください。事前に申し込みいただければ用意もできます。その場合、当日に500円程度の負担をお願いします。

その他 市政についての建設的な意見交換とするため、単なる相談、要望、営業、特定の個人や団体に対する誹謗、中傷あるいは政治的または宗教的活動を目的とした懇談は受け付けません。

平成24年度開催状況

開催日	参加グループ	参加者数
平成24年7月13日	小規模多機能ホーム宇土本町	10人
平成24年7月20日	昭和レトロ	3人
平成24年8月20日	網田倶楽部女性グループ	6人
平成24年11月29日	沙羅の花	6人
平成25年2月18日	網田郷土料理教室	17人

問合せ先 総務課秘書係 ☎②1111（内線2211）FAX ②0110 メール：soumu04@city.uto.lg.jp

宇土八水土地改良区からのお知らせ

▼用水開始日 6月20日(木)

▼農地の移動

小作依頼、返還ならびに交換、売買等農地に移動があった場合は、組合員資格喪失通知書(移動届)を提出してください。届出がない場合は、従来通り賦課します。

▼農地の転用

農地を宅地およびその他に地目変更および公共事業によって国、県、市などに売却したときは、手続きと合わせて決済金の納入をお願いします。

問合せ先 宇土八水土地改良区 ☎0223

コミュニティバス・ミニバスの改正を予定しています

コミュニティバス「行長しゃん号」およびミニバス「のんなっせ」について、10月にダイヤ改正を予定しています。「行長しゃん号」は、ルートや時間帯を、また「のんなっせ」は、昨年10月から運行を開始している網田地区、網津

《情報公開コーナー》

宇土市情報公開条例第25条および宇土市個人情報保護条例第42条の規定により、平成24年度請求分の実実施機関の運用状況を次のとおり公表します。

運用状況	市長	その他の実施機関
公文書の開示請求件数	14	1
開示の決定件数	3	1
一部開示決定件数	5	—
非開示決定件数	6	—
自己情報の開示請求件数	1	1
開示決定件数	1	—
一部開示決定件数	—	1
非開示決定件数	—	—
不服申立ての件数	0	0

各種計画書などの行政資料は、市庁舎1Fロビーの「情報公開コーナー」で閲覧することができます。お気軽にご利用ください。

問合せ先 総務課情報公開係 ☎0223 1111 (内線 2212・2217)

地区、花園地区のルートを中心に、これまでの実績および市民の皆さまからいただいたご意見、ご要望をもとに見直しを行います。詳細については、今後、市ホームページや広報などでお知らせしていきます。

「行長しゃん号」および「のんなっせ」は、運賃収入や国からの補助金でまかなえない分を市が負担することとしています。財源に限りがあるなかで、この事業を維持するためには多くの皆さまのご協力が必要です。市としても利用しやすいものとなるよう努めますので、市民の皆さまのご利用をお願いします。

問合せ先
企画課企画
政策係 ☎0223 1111 (内線 2221)



便利

安全

確実

平成25年度『口座振替推進強化年』 口座振替推進キャンペーン実施中

市税・市料金は、口座振替がお得です！期間中、もれなくプレゼント進呈！！

市税・市料金の口座振替は、便利・確実・安全しかも環境にやさしい納付方法です。

そこで市では、昨年度に引き続き、平成25年度を『口座振替推進強化年』として定め、キャンペーン期間(平成26年3月末日まで)中に、口座振替手続きを完了し、金融機関窓口から交付される『手続きの控え』を、税務課、網津支所、または網田支所のいずれかに持参された方に、もれなく『あじさいの湯入湯券』か『ごみ袋1巻』(いずれか1点、初回申請分に限る)を進呈します。

Q & A

●対象となる口座振替には何がありますか？

市税(市県民税・固定資産税・国民健康保険税・軽自動車税)、上下水道・簡易水道料、市営住宅使用料、介護保険料、後期高齢者保険料です。

ただし、市県民税と介護保険料については特別徴収(年金天引等)が優先されます。

●口座振替手続きは、どこで出来ますか？

市内の肥後銀行、熊本銀行(旧熊本ファミリー

銀行)、J Aうき各支所・出張所、信用組合、信用金庫、労働金庫およびゆうちょ銀行の各窓口です。

●口座振替手続きには、何が必要ですか？

⇒ ①引落す通帳 ②通帳印鑑

●一つの通帳から家族の分も引落とし可能ですか？

⇒ 可能です。

●その他留意事項は？

既に口座振替している市税または市料金、および申込依頼書に不備がある場合は対象外です。

問合せ先 税務課収納係 ☎0223 1111 (内線 2144)

6月は児童手当の現況届の月です

児童手当を現在受けている方 ⇒ **6月中に現況届が必要です!!**

児童手当を受けている方は、毎年6月に「児童手当現況届」の提出が必要です。現況届は、毎年6月1日現在の状況を確認し、6月分以降の児童手当を引き続き支給できるかどうかを判定するための大切な届出です。対象となる方には、6月初旬に子育て支援課から通知をお送りしていますので、**6月28日(金)までに子育て支援課に提出してください。**現況届の提出がないと、6月分以降の手当が受けられなくなりますので、ご注意ください。

受付期間 6月3日(月)～6月28日(金)(土日を除く)

受付窓口 子育て支援課(本庁1階)

【現況届専用窓口設置のお知らせ】

現況届専用窓口を設置します。土曜日も開設しますので、ご利用ください。

開設日時 6月20日(木)、6月21日(金)、6月22日(土)

午前9時～午前11時30分、午後1時～午後5時

開設場所 市役所別館2階 講習室(市役所裏)



■児童手当とは

児童手当は、中学校修了前の児童を養育している方に支給されます。原則、申請した月の翌月分から支給となりますが、手続きが遅れると、児童手当(特例給付)を受給できない月が発生しますのでご注意ください。

■手当の概要

1. 支給対象

中学校卒業まで(15歳の誕生日後の最初の3月31日まで)の児童を養育している方

2. 支給額

児童の年齢	児童手当の額(1人当たり月額)
3歳未満	一律15,000円
3歳以上小学校終了前	10,000円(第3子以降は15,000円)
中学生	一律10,000円

所得制限限度額(平成24年6月分の手当より)

扶養親族等の数	所得制限限度額
0人	622万円
1人	660万円
2人	698万円
3人	736万円
4人	774万円
5人	812万円

■支給時期

毎年6月、10月、2月に、それぞれの前月分までの手当を支給します。

■特例給付

所得制限限度額以上の方に対しては、児童手当は支給されず、当分の間、特例給付として児童一人につき月額5,000円が支給されることとなります。支給については、児童手当と同じ6月・10月・2月の支給となります(年3回)。

問合せ先 子育て支援課子育て支援係 ☎@1111 (内線2813)



Miki, Jess, Inandi, Nate
My GaikokuJIN

今月のテーマ
宇土の町並み

Hello, Uto! How are you? ミキです。

あっという間に宇土に10か月間住んでいました。

私はいつも宇土はきれいな町だと思っています。ロサンゼルスより静かで、人が親切な所です。

私はジョギングとハイキングが大好きです。運動をしながら風景や町並みを見ることは、とても気持ちのよいことだと思います。ロサンゼルスにいた時もそういうことをよくしていました。

宇土小学校の近くの田は、私が好きな場所の一つで、ジョギングしていると時々学校の子どもたちに会います。この前は、子どもたちが車の中から「Hi, Miki!」と呼んでくれました。おもしろかったです。(笑)

先日は、ハイキングして初めて宇土城跡に行きました。遺跡を見て、昔はどんな様子かなと思いながら写真も撮りました。そして、宇土を見て「ああ、私が今住んでいる所だ」と、ちょっと不思議な感じになりました。

別の日には、川に沿ってハイキングをしました。途中で、大きい鳥居を見て、広い橋を渡って、川側の美しい夕日を見ました。

いろいろな素敵な景色があり、ここでは、どこでもきれいな風景を見られます。

宇土のこれまで行ったことがない場所を探索して、日本でもたくさんの方へ行きたい!!と思っています。

[今月はミキ先生が日本語で書かれました。]

宇土市国民健康保険および後期高齢者医療制度に加入の皆さん

▼被保険者証（保険証）の更新について

現在お持ちの保険証の有効期限は、7月31日までとなっています。8月1日からの新しい保険証は、7月中旬に各世帯に簡易書留で郵送します。

問合せ先 保険課国保年金係
☎1111（内線2167）

消費生活センターだより

消費生活センターでは、消費生活に関する問題や多重債務のお悩みなど、専門の知識を持った相談員がお受けしています。

開設は木曜日を除く平日の午前10時から午後4時までです。電話での相談もお受けしていますので、困ったこと・心配なことがございましたらお気軽にご相談ください。

※消費生活センターは市役所

裏の別館（旧勤労青少年ホーム）1階にあります。

問合せ先 市消費生活セン

☎1111（内線2323）



戸建木造住宅の耐震診断費を補助します

戸建木造住宅の耐震化を推進するため、耐震診断を実施される方に対象費用の一部を補助します。申込書などの詳細は、問い合わせください。

対象建物 市内に所在する昭和56年5月31日（旧耐震基準）以前に着工された、所有者自らが居住している一戸建て2階以下の木造住宅

補助対象者 対象建物の所有者で市税の滞納がない方

補助金額 耐震診断に要する対象経費の3分の2以内（上限は8万6000円/戸）

募集期限 9月30日（月）

申込み・問合せ先 都市整備課 建築住宅係（申込書および要綱は、ホームページに掲載中）

☎1111（内線2422）

平成25年度の後期高齢者医療保険料が7月に決定します

平成25年度の正式な保険料が7月に決定します。7月中旬に後期高齢者医療保険料決定通知書を郵送します。平成25年度は、均等割額が4万7900円、所得割率が9・26%です。

問合せ先 保険課国保年金係
☎1111（内線2164）

介護保険 福祉用具購入費・住宅改修費で「受領委任払」が利用できます

介護保険での福祉用具購入費および住宅改修費の支給はこれまで、利用者がいったん費用の全額を負担し、申請後に介護保険給付分の9割を受け取る「償還払」を行っていましたが、それでは一時的にしろ、全額を負担しなければならず、大きな経済的負担となっていました。

そこで今年度からは、これまでの「償還払」とは別に、はじめから自己負担分の1割

募集!

各種自衛官

募集項目	受験資格	受付期間	試験期日
航空学生	高卒（見込含） 21歳未満	8月1日（木） ～9月6日（金）	1次: 9月21日（土） 2次: 10月12日（土） ～17日（木） 3次: 11月9日（土） ～12月12日（木）
一般曹候補生	18歳以上 27歳未満	8月1日（木） ～9月6日（金）	1次: 9月16日（月） ・17日（火） 2次: 10月5日（土） ～11日（金） ※いずれか1日を指定されます。
自衛官候補生	18歳以上 27歳未満	男子	年間を通じ 行っております。
		女子	8月1日（木） ～9月6日（金）
			受付時にお知らせします。 9月22日（日）～26日（木）のいずれか1日

問合せ先 自衛隊宇城募集案内所 ☎2047

相当額を支払い、残りの9割分は利用者の委任に基づき、市から登録事業者へ直接支払う「受領委任払」の制度を利用することができるようになりました。

しかし、この制度を利用するためには、頼もぐとする事業者が受領委任払事業者の登録をしていなければなりません。事前に担当のケアマネージャーや地域包括支援センターに相談して、確認してください。

◆事業者の方へ

市では、今年度から受領委任払制度の導入を行いました。

しかし、受領委任払制度を取り扱うためには、事前に市に登録していただく必要があります。ご希望の事業者は、随時登録しておりますので、ホームページで申請書などをダウンロードのうえ、届出を行ってください。対象となる事業者は、原則として市で福祉用具購入または住宅改修を実施したことがある事業者で、届出の有効期限は毎年3月末までとなっています。

問合せ先 福祉課介護高齢者支援係 ☎1111（内線2151）

募集・催し

第2期観光ボランティアガイド養成講座開講!

「ガイドさんがいて旅行がとっても楽しかった」という思い出はありませんか。

今、地元の方がガイドを務めるミニ旅行が注目されています。歴史ブームを背景に、歴史的背景や詳しい内容に興味を持つ方も増え、知識を持ったガイドが望まれており、またその地ならではの食べ物情報(ご当地グルメなど)やさまざまな体験コース、地元の人とのふれあいといった、これまでの観光旅行とは一味違う楽しみが求められています。昨年、第1期生の育成講座で、7人のガイドさんが誕生しました。現在、実際にガイドとして活動を行っています。みなさんも、楽しく宇土の歴史・文化・観光を学びながら地元をもっと好きになって、宇土の魅力を伝えませんか。

養成講座スケジュール(予定)

・9月5日(木) 開講式(先進地研修

・9月12日(木) ~ 2月13日(木)の毎月第2木曜日(修了式含む)

参加費 無料

参加申込 7月31日(水)までに住所、氏名、生年月日、電話番号をFAXまたは電話でご連絡ください。

申込み・問合せ先 商工観光課 商工観光係 ☎1111(内線2326) FAX ☎6032

「つながり隊」研修会を開催します! 参加者募集!

「つながり隊」は、地域で見守る事の大切さを学び、住みよい宇土市をめざして活動しています。

今年度最初の研修は、アンケートで希望が多かった「見守りネットワーク」と「認知症の見守り」について行います。参加費は無料で事前申込みの必要ありません。多くの皆さんの参加をお願いします。

日時 6月21日(金) 午後2時~午後3時30分(受付:午後1時30分)

場所 福祉センター2階 大会議室

研修内容

○「つながり隊」報告と今後の活動について

○「見守りネットワーク」の構築とその後について(報告)

○「徘徊者捜索・声かけ模擬訓練」を実施して(報告)

問合せ先 地域包括支援センター ☎241555 福祉課 介護高齢者支援係 ☎1111(内線2151)

夏休み期間中図書館の木曜開館に伴い非常勤職員を募集します

市立図書館は、現在木曜日が休館日となっておりますが、平成25年度は夏休み期間中の木曜日を開館することとなりました。木曜開館に伴い、非常勤職員を1名募集します。

募集人員 1名

勤務内容 図書館窓口業務等

勤務期間 7月22日~8月30日の平日週3日程度(図書館の指定する日)

勤務時間 午前9時15分~午後6時15分

賃金(報酬) 1時間715円

資格 不問(経験者歓迎)

申込期限 6月28日(金)

申込み・問合せ先 市立図書館 ☎4512

参議院議員通常選挙の

立会人(投票日・期日前投票)・期日前投票所事務従事者を募集します

募集	期日前投票所立会人	期日前投票所事務従事者	投票立会人
期間(予定)	7月5日(金) ~ 7月20日(土)		7月21日(日)
時間	午前8時30分~午後8時		午前7時~午後8時 (午前6時30分集合)
場所	市役所別館(旧市勤労青少年ホーム)・網津公民館・網田支所 いずれか1カ所		ご自分の投票所での立会いとなります。
報酬・賃金	日額 9,500円(税込)	日額 8,200円程度(税込)	日額 10,700円(税込)
職務内容	投票所で、投票が公正・適正に行われているか立ち会っていただきます。	期日前投票所での選挙事務(投票の受付や投票用紙の交付など)	投票所で、投票が公正・適正に行われているか立ち会っていただきます。
応募資格	立会人については、市内在住の有権者の方(選挙の時に選挙人名簿に登録されている方)		
応募方法	はがき、メールまたは電話で、住所・氏名・年齢・性別・党派・職業・電話番号をご連絡ください。 ※応募者多数の場合は、抽選となります。		
応募締切	6月21日(金) ※郵送の場合は、当日消印有効		
その他	結果は、後日お知らせします。応募状況などにより、希望に添えないこともありますので、ご了承ください。 また、選挙が近づきましたら事前に説明会を行います。 詳細は、選挙管理委員会事務局まで問い合わせください。		

申込み・問合せ先 〒869-0492 宇土市浦田町51番地 選挙管理委員会事務局
☎☎1111(内線2341) メール: senkan01@city.uto.lg.jp



就業支援講習会開催のお知らせ

母子家庭のお母さん、寡婦の方、父子家庭のお父さんの就業を支援する講習会を開催します。これから働こうとする方、働く上で必要な資格を身に付けたい方のために、資格取得を目指す講習会を毎年実施しています。平成25年度の講習会は次のとおりです。受講料は無料となっておりますので、みなさんのご参加をお待ちしています。

講習名・申込期限 家庭生活支援員養成講習マナー検定初級講習・6月19日(水)、日商簿記3級講習・8月16日(金)、調剤薬局事務講習・9月18日(水)、ビジネスパソコン2級技能講習(表計算技術)・11月8日(金)

募集対象者 母子家庭のお母さん、寡婦の方、父子家庭のお父さん。希望する講習会の日全日程に出席可能で、技能・資格取得に意欲のある方。

申込み・問合せ先 子育て支援課子育て支援係 ☎1111 (内線2813) 社会福祉法人熊本県母子寡婦福祉連合

7 会 ☎096(351)877

「よみがえる小西行長公」講演会・第5弾を開催!

毎回好評の「よみがえる小西行長公」講演会を開催します。今回は、行長公の城づくりやイエズス会との関係にスポットを当てた研究成果が発表されます。皆さんぜひご来場ください。

日時 6月29日(土) 午後1時30分

場所 市民会館大会議室 ※入場無料

内容 講演①・九州大学大学院助教 木島孝之さん

演題 『近世城郭の成立過程―加藤清正・黒田長政・藤堂高虎は「築城の名手か」―』(仮題)

講演②・熊本県立大学准教授 大島明秀さん

演題 「イエズス会史料に見る小西行長」

問合せ先 文化課文化係 ☎0156



みんなでうとん事業をリフォーム(改善)しよう!

事業リフォーム市民会議(事業仕分け)委員を募集します

市では、平成23～24年度の2年間で30事業を対象に、事業の必要性やあり方を議論する市民事業仕分けを実施し、事業の見直しや予算の効率化を図りました。

今年度は、さらに市民の皆さんから事業改善につながるご意見・ご提言を活用するため、昨年度まで実施した「市民事業仕分け」を「事業リフォーム市民会議」として実施します。

そこで、事業リフォーム市民会議の委員として参加していただく市民委員を4人程度募集します。

任期 委嘱の日から平成26年3月31日まで

応募資格 市内に住所を有し、または勤務する方で、次の要件を満たす方

- (1) 平成25年4月1日現在において20歳以上である方
- (2) 国および地方公共団体の議会議員でない方
- (3) 常勤の国家公務員および地方公務員ならびに独立行政法人の職員でない方
- (4) 7月から12月までに、5回程度開催する会議に出席できる方
- (5) 市税の滞納が無い方

※在住の有無、年齢および市税滞納について市が内部で調査することについてご承諾ください。

応募方法 委員応募申込書(市ホームページでダウンロードするか、企画課企画政策係に請求)に必要な事項を記入し、「**委員になって取り組みたいこと**」について、800字以内にまとめた作文を作成(様式任意)のうえ、持参、郵送またはメールにより提出してください。なお、提出された応募書類は返却しません。

募集期間 6月17日(月)～7月1日(月) ※郵送の場合は当日消印有効。

選考方法 提出された応募書類で1次(書類)選考を行い、基準点以上の方について、7月12日(金)に2次(面接)選考を行います。

委員報酬 市が規定する報酬(日額5,100円)を支給します。



◆事業リフォーム市民会議(事業仕分け)は傍聴できます。

今年度は10月19日(土)、20日(日)を予定しています(ただし、日程は変更になる場合があります)。一般に公開していますので、どなたでも気軽に傍聴できます。詳細が決まりましたら広報うとおよび市ホームページでお知らせします。

申込み・問合せ先 〒869-0492(市役所専用)企画課企画政策係 ☎1111(内線2221)
メール:kikaku01@city.uto.lg.jp

古代船「海王」乗船・漕行体験イベントを開催!!

平成17年の夏、宇土から大阪まで海路約1,000kmを航海した古代船「海王」の乗船・漕行体験イベントを宇土マリーナで開催します。

「海王」は、実際に人が乗船し、海に出ることができる日本唯一の復元古代船です。当日は、乗船だけでなく、「海王」を漕ぐ漕行体験や、勾玉づくり・火おこしなどの古代体験イベントも行います。

また、市マスコットキャラクター「うとん行長しゃん」も会場に駆けつけ、イベントを盛り上げる予定です。みなさんもこの機会に「海王」に乗船してみませんか?

日時 7月14日(日) 午前9時30分～午後2時30分(予定)

場所 宇土マリーナ(下網田町)

内容 乗船体験・・・対象：小学生以上。参加費300円

漕行体験・・・対象：中学生以上。参加費300円

古代体験・・・勾玉作り(先着30名、参加費200円)

火おこし(先着20名、参加費100円)

その他 古代船「海王」ペーパークラフト、馬門石サンプルを参加者全員にプレゼント。

申込締切 7月10日(水) ※先着順

問合せ先 文化課文化係 ☎②0156 FAX②1005 メール：bunka03@city.uto.lg.jp



去年の乗船体験のようす

あなたも統計調査員に登録しませんか? 平成25年度宇土市 統計調査員募集!

国などが行う各種統計調査で調査票の配布・回収などを行う統計調査員を募集します。

統計調査員は、調査実施ごとに期間(約2カ月間)を定めて任命される非常勤の公務員で、調査員業務に従事した対価として報酬が支払われます。また、調査活動中に災害にあった場合は、一般の公務員と同様に公務災害補償が適用されます。

●報酬 20,000円～50,000円程度(調査により金額は異なります。)

●統計調査員の要件

- ◇市内在住、または市内での調査活動が可能な住所(居所)の方
- ◇調査員としての能力を有し、熱意をお持ちの方
- ◇心身ともに健全な方
- ◇満20歳以上の方
- ◇選挙に直接関係のない方

●平成25年度の調査 住宅・土地統計調査(10月)、漁業センサス(11月)、工業統計調査(12月)

〈登録調査員の声〉

- ◇空いた時間に気軽にできて、いろいろな方と会って話ができるので楽しんで調査活動をしています。また、事業所がどのような活動をしているか知ることができたり、いろいろな地域を回ること知らなかった地域のことがわかるようになり、自分自身のためにもなります。(宇土地区 女性パート)
- ◇子育てをしながらでも空いた時間に活動ができるのが魅力的です。そして、地域の役に立っていると感ずることができることがうれしいです。(花園地区 女性パート)
- ◇いろいろな地域の人と接することができて楽しいです。また、自宅や勤務先に近い場所で、都合のつく時間に活動できるので、パートをしながらでも調査活動ができます。(網津地区 女性パート)



平成24年度統計功労者表彰 宇土市からは2人が受賞!!

毎年、統計事務に携わった人のなかから、その功績が特に顕著な団体または個人に対し、表彰が行われます。

◇熊本県統計功労者表彰(県知事表彰)

脇戸 美代子さん

◇熊本県統計協会会長表彰

宮崎 法子さん

問合せ先 まちづくり推進課情報支援係 ☎②1111(内線2206)

お地蔵さん募集!!

～うと地蔵まつりイベント・
お地蔵さん横丁～

うと地蔵まつりの魅力をさらに高めるため、今年もお地蔵さん自体にスポットを当てた『お地蔵さん横丁』を行います。



これまで市コミュニティハウスのお地蔵さん工房講座で彫られた『お地蔵さん』を一堂に集め、祭り期間中に一大地蔵ゾーンを設置します。ぜひご協力をお願いします。

設置期日 8月23日(金)・24日(土)

設置場所 船場川眼鏡橋右岸界限

◆◆◆お地蔵さん募集内容◆◆◆

お地蔵さん工房講座で彫られたお地蔵さんを所有されている方で、8月19日(月)～8月26日(月)に無償貸与できる方はご連絡ください。

問合せ先 商工観光課商工観光係 ☎②1111(内線2326)

子育て支援教室を開催します 幼稚園へ遊びに来ませんか!!

幼児期の教育は人格形成の基礎であり、生活や遊びの中で育むことが基本です。子どもは、楽しい遊びの中で、学んでいきます。

場所・期日

宇土幼稚園 第1回6月18日(火)・第2回7月2日(火)

花園幼稚園 第1回6月18日(火)・第2回7月3日(水)

受付時間 午前9時45分～午前10時(事前の申し込みは必要ありません)

対象 2歳児以上

内容 6月は園庭開放、園児の活動参観、絵本の読み聞かせ、歌など。7月は七夕飾りを作ります。

駐車場 宇土幼稚園は市役所駐車場をご利用ください。

花園幼稚園は花園郵便局前をご利用ください。

※子育ての悩みなどありましたら、ご相談ください。

※次回の子育て支援教室は

宇土幼稚園:第3回10月6日(日)・第4回10月31日(木)

花園幼稚園:第3回9月26日(木)・第4回10月31日(木)

の予定です。

問合せ先 宇土幼稚園 ☎②0326 花園幼稚園 ☎②0031

秘密は厳守します 無料相談

身近な行政相談

日時 6月26日(水)・7月10日(水)

午前10時～午後3時

場所 福祉センター2階役員室

相談員 行政相談委員

問合せ先 総務課行政係 ☎②1111(内線2212)

人権相談

日時 月・水・金曜日(祝日除く) 午前9時～午後4時

場所 法務局宇土支局人権相談室

相談員 人権擁護委員

相談内容 人権問題、家庭問題など

※上記以外にも月曜日から金曜日まで(祝日除く)、法務局宇土支局で相談に応じています。

問合せ先 熊本地方法務局宇土支局 ☎②0320

総務課行政係 ☎②1111(内線2212)

司法書士無料相談

日時 6月27日(木) 午後1時～午後4時

(受付時間は午後3時30分まで)

※電話相談はできません。

場所 市役所別館(旧勤労青少年ホーム)1階・市消費生活センター

その他 午後1時から30分単位での電話予約となります(受付順6人)。

問合せ先 商工観光課商工観光係 ☎②1111(内線2209)

消費生活センター

日時 月・火・水・金曜日(祝日除く)

午前10時～午後4時

場所 市役所別館(旧勤労青少年ホーム)1階・市消費生活センター

相談方法 直接来られるか、電話相談も可。

問合せ先 ☎②1111(内線2323)

相談

全国一斉「子どもの人権110番」強化週間

日時 6月24日(月)～6月30日(日) 平日:午前8時30分～午後7時 土日:午前10時～午後5時

子どもの人権110番専用電話 ☎0120(007)1110

相談員 人権擁護委員・法務局職員

相談内容 いじめ、暴力、虐待

体罰など

※熊本地方法務局では、月・金曜日の午前8時30分から午後5時15分まで、同じ専用相談電話で相談に応じています。

問合せ先 熊本地方法務局宇土支局 ☎②0320

【人権擁護委員の皆さん】
大塚康洋(神馬町)
尾崎牧子(本町1丁目)
白石育代(古保里町)
村上暎隆(本町4丁目)
菊池慈峰(野鶴町)
藤村研之(網津町)
土黒るい子(走湯町)
本多朋隆(上網田町)

人権擁護委員制度をご存じですか

市内では、市長から市議会の同意を得て推薦され、法務大臣が委嘱した次の方が人権擁護委員として活動しています。

問合せ先 総務課行政係 ☎②1111(内線2212)



公共工事等入札結果の公表

(単位:円)

入札 日	件名	予定価格(税込) 落札金額(税込)	落札業者	指名 業者数	工 期
4.24	飯塚水源地送水ポンプ取替工事	3,025,000 2,843,400	(有)大原商店	11	25.5.7～25.7.5
	緑川地区グラウンド防球ネット設置工事	3,084,000 2,625,000	(株)花園建設	5	25.5.7～25.6.28
	平成25年度 直築地区農道舗装工事(1工区)	3,716,000 3,528,000	(株)翔陽開発	10	25.5.7～25.7.5
	平成25年度 直築地区農道舗装工事(2工区)	3,976,000 3,774,750	(株)YSK企画	10	25.5.7～25.7.5
	網田駅前1号線改良工事	16,190,000 15,120,000	山口工業(株)	14	25.5.7～25.10.31
	岩熊・布古閑1号線道路補修工事	1,173,883 1,092,000	(株)ヤスタ	7	25.4.26～25.7.24
	平成24年度 長浜漁港2号線測量設計業務委託(経済対策分)	2,068,000 1,953,000	(有)タツミ測量設計	6	25.4.26～25.8.23
	平成24年度 浦山・局田線測量設計業務委託(経済対策分)	3,410,000 3,255,000	カンセイコンサルタント(株)	6	25.4.26～25.8.23
	平成24年度 馬之瀬8号線測量設計業務委託(経済対策分)	1,251,000 1,186,500	(株)ワールドコンサルタント	6	25.4.26～25.7.24
	平成24年度 梅崎・平原線測量設計業務委託(経済対策分)	2,695,000 2,572,500	(株)第一エンジニアリング	6	25.4.26～25.8.23
	平成24年度 西岡台線測量設計業務委託(経済対策分)	762,177 719,250	(株)八千代コンサルタント	6	25.4.26～25.7.24
	平成24年度 椿原・神馬線測量設計業務委託(経済対策分)	764,479 714,000	(株)興和測量設計	6	25.4.26～25.7.24
	平成24年度 古保里・立岡1号線測量設計業務委託(経済対策分)	1,009,000 955,500	(株)日田プランニング	6	25.4.26～25.7.24
	平成24年度 門内・新町2号線測量設計業務委託(経済対策分)	1,010,000 955,500	(株)九州開発エンジニアリング	6	25.4.26～25.7.24
	平成24年度 網田中央線測量設計業務委託(経済対策分)	1,724,000 1,638,000	(株)九州測地エンジニアリング宇土支店	6	25.4.26～25.8.23
	平成24年度 建道・迫線測量設計業務委託(経済対策分)	762,177 714,000	(有)新興測量設計	6	25.4.26～25.7.24
	平成24年度 老人ホーム・芝光苑線測量設計業務委託(経済対策分)	765,247 714,000	双建コンサルタント(株)	6	25.4.26～25.7.24
	平成24年度 大坪団地6号線測量設計業務委託(経済対策分)	1,247,000 1,165,500	(株)明進測量設計	6	25.4.26～25.7.24
	平成24年度 赤木・中原線測量設計業務委託(経済対策分)	763,712 714,000	(株)祐水コンサルタント	6	25.4.26～25.7.24
	平成24年度 城之浦・三拾丁線測量設計業務委託(経済対策分)	1,010,000 966,000	(株)コンサルハマダ	6	25.4.26～25.7.24
	平成24年度 上古閑3号線測量設計業務委託(経済対策分)	1,008,000 945,000	(株)スベック	6	25.4.26～25.7.24
	平成24年度 城塚・上新開線測量設計業務委託(経済対策分)	3,174,000 3,013,500	(株)三和測量設計社	6	25.4.26～25.8.23
	平成24年度 上新開・笹原線測量設計業務委託(経済対策分)	1,006,000 966,000	(株)コンサルユニックス	6	25.4.26～25.7.24
	平成24年度 石小路・石橋町線測量設計業務委託(経済対策分)	713,564 651,000	(株)タイセイプラン	6	25.4.26～25.7.24
	平成24年度 潤・佐野線測量設計業務委託(経済対策分)	666,174 630,000	大成ジオテック(株)熊本営業所	6	25.4.26～25.7.24
	平成24年度 野鶴・恵塚線測量設計業務委託(経済対策分)	1,246,000 1,176,000	(株)熊本県弘済会	6	25.4.26～25.7.24
	平成24年度 北村中3号線測量設計業務委託(経済対策分)	1,076,000 1,029,000	(株)河津測量設計	6	25.4.26～25.7.24
	平成24年度 下松山3号線測量設計業務委託(経済対策分)	2,695,000 2,604,000	(株)富友測量設計	6	25.4.26～25.8.23
	平成24年度 宇土・三日線測量設計業務委託(経済対策分)	1,011,000 966,000	三共コンサルタント(株)	6	25.4.26～25.7.24
	平成24年度 椿原・城塚線測量設計業務委託(経済対策分)	641,075 609,000	(株)三浜測量設計社	6	25.4.26～25.7.24
	平成24年度 浦田・門内町線測量設計業務委託(経済対策分)	1,174,000 1,102,500	(株)オークスコンサルタント	6	25.4.26～25.7.24
	平成24年度 梅崎・小松線測量設計業務委託(経済対策分)	1,530,000 1,449,000	(株)宮田設計	6	25.4.26～25.8.23
	平成24年度 梅崎・鶴岡線測量設計業務委託(経済対策分)	1,077,000 1,023,750	(株)ウラタ・シビル・コンサルタント	6	25.4.26～25.7.24
	平成24年度 網田・網引線測量設計業務委託(経済対策分)	1,006,000 945,000	(株)富友測量設計	6	25.4.26～25.7.24
	平成24年度 駅前三丁3号線測量設計業務委託(経済対策分)	1,699,000 1,617,000	新東洋調査設計(有)	6	25.4.26～25.8.23
	平成24年度 城塚・笹原線測量設計業務委託(経済対策分)	1,676,000 1,575,000	(有)イーイーシー	6	25.4.26～25.8.23
	平成24年度 御倉床・城塚線測量設計業務委託(経済対策分)	835,363 787,500	(株)大平総合プラン	6	25.4.26～25.7.24
	平成24年度 馬之瀬5号線測量設計業務委託(経済対策分)	737,895 703,500	(株)九州技研コンサルタント	6	25.4.26～25.7.24
	平成24年度 椿原・神馬線測量設計業務委託(その2)(経済対策分)	687,456 651,000	(株)ウラタ・シビル・コンサルタント	6	25.4.26～25.7.24
	平成24年度 城・神馬線測量設計業務委託(経済対策分)	832,836 777,000	(株)アイコンサルタント	6	25.4.26～25.7.24
	平成24年度 栗崎・城1号線測量設計業務委託(経済対策分)	1,384,000 1,312,500	(株)レインボープランニング	6	25.4.26～25.7.24
	平成24年度 下松山・栗崎線測量設計業務委託(経済対策分)	883,426 840,000	(株)十八測量設計	6	25.4.26～25.7.24
	平成24年度 岩熊・富合線測量設計業務委託(経済対策分)	917,061 861,000	(株)ワールドコンサルタント	6	25.4.26～25.7.24
	平成24年度 布古閑1号線測量設計業務委託(経済対策分)	1,626,000 1,522,500	東和測量設計(株)	6	25.4.26～25.8.23
	平成24年度 古保里・曲野線測量設計業務委託(経済対策分)	1,055,000 997,500	(有)アイエムプラン	6	25.4.26～25.7.24
	平成24年度 上松山4号線測量設計業務委託(経済対策分)	1,433,000 1,363,950	九州建設コンサルタント(株)南九州支店	6	25.4.26～25.7.24
	平成24年度 際崎・新地線測量設計業務委託(経済対策分)	664,168 630,000	(株)大平総合プラン	6	25.4.26～25.7.24
平成24年度 宇土市管内市道地質調査業務委託(経済対策分)	3,963,000 3,255,000	ニチレキ(株)熊本営業所	6	25.4.26～25.8.23	
平成25年度 宇土市管内市道路面性状調査業務委託(経済対策分)	888,930 766,500	ニチレキ(株)熊本営業所	4	25.4.26～25.8.23	
平成25年度 長部田地区防潮樋門設置工事に伴う測量設計業務委託	6,536,000 6,195,000	(株)シビコン	9	25.4.26～25.9.30	
平成25年度 小池地区防潮樋門設置工事に伴う測量設計業務委託	6,470,000 6,142,500	(株)水野建設コンサルタント	10	25.4.26～25.9.30	
平成25年度 長部田地区防潮樋門設置工事に伴う地質調査業務委託	3,175,000 2,688,000	若潮開発(株)	9	25.4.26～25.8.30	
平成25年度 小池地区防潮樋門設置工事に伴う地質調査業務委託	2,496,000 2,152,500	若潮開発(株)	9	25.4.26～25.8.30	

予定価格(建設工事のみ) および入札の経緯などについては、財政課で閲覧することができます。

問合せ先 財政課契約管財係 ☎ 1111 (内線 2232)



**宇土市長ローカル・マニフェスト
公開検証会 パネリスト募集**

元松茂樹市長が公表されているローカル・マニフェストについて「宇土市長ローカル・マニフェスト公開検証会」を開催します。それに伴い、パネルデイスカッションに参加されるパネラーを2人募集します。

パネラーをご希望の方は、問い合わせ先までご連絡ください。その後、こちらから応募用紙をお送りします。

締切 6月28日(金) 午後5時

入場料 無料

日時 7月17日(水) 午後7時～午後9時

場所 市民会館 大会議室
問合せ先 (社)宇城青年会議所事務局 ☎2814

**宇土小よみきかせ隊
ボランティア募集**

宇土小学校では、毎週火曜日の朝自習の時間に、保護者および地域の方による読み聞かせ活動を行っています。年齢も30代～70代と幅広く、楽しく活動しています。

そこで、いっしょに参加していただける方を募集します。年齢、性別は問いません。読み聞かせに興味のある方、初心者の方も大歓迎です。たくさんの方の参加をお待ちしています。

問合せ先 宇土小よみきかせ隊 川北 ☎7422

**県民体育祭バドミントン競技
選手権選考会のお知らせ**

日時 6月30日(日) 午前10時
場所 決定次第お知らせします。
参加資格 市内在住(学生は除く)および市外在住(市内小中学校を卒業した方)

参加料 500円

申込方法 住所、氏名、性別、電話番号をFAX(☎33847)で送付ください。

申込締切 6月23日(日) 午後5時

問合せ先 市バドミントン協会事務局・竹下 ☎090(3606)9122

**あなたも参加しませんか?
宇土市歴史愛好グループ
「宇土歴史懇話会」**

平成23年に発足しました「宇土歴史懇話会」も3年目を迎え、本年度も5月には外部から講師を迎えて総会を終えたばかりです。

この会では「自分の足許の事を調べてみたり、会員みんなで現地見学したり、発表したり…」など、お互いがリラックスした雰囲気ではが郷土宇土を知り、結果として宇土市の活性化と発展の一助になればと考えている民間グループです。

多くの方々に本会の存在を知って頂き、この輪が広がることを願っているところです。本年度第2回の会合を開催する予定ですので一度のぞいてみませんか。皆さんの参加をお待ちしています。

日時 7月27日(土) 午後1時30分～午後4時

場所 中央公民館大広間
内容 市文化財保護審議会委員 辻誠也「緑川改修工事

と走潟周辺」
参加費 資料代として1000円、会員として登録される方は年間2000円

申込み・問合せ先 宮崎 ☎090(6636)6694

**バウンドテニス親善大会
結果**

3月17日、走潟体育館で市バウンドテニス親善大会が開催されました。結果は次のとおりです。

ラリー戦 優勝 ダリア(竹下信子、上田静子、伊藤ツル子、吉村あい子、中村洋、小山伊津子)
団体戦 優勝 サルビア(今村敏子、本田小百合、高岡紀

代、高江律子、今村司、田端澄代)

**春季花園地区
ソフトボール大会**

4月10日から19日までの7日間、市スポーツセンターグランドで春季花園地区ナイターソフトボール大会が開催され14チームが熱戦を繰り広げました。

トーナメント戦で競われる同大会は、花園地区のソフトボール愛好者が毎年、春と秋に行っているものです。今大会結果は次のとおりです。

優勝 佐野クラブ
2位 三日クラブ

**七夕コンサート
～星の調べに寄せて～**

七夕にちなんだ、星や夏の曲を披露します。いっしょに口ずさんでみませんか。



鶴城中学校合唱部の卒業生による、七夕の夜におくる合唱コンサートです。少人数での活動ですが、地域の方々の結びつきを大事にしながら、少しずつ活動の幅を広げていきたいと思っています。

日時 7月7日(日) 午後7時(30分程度)

場所 交流館船場蔵屋敷 (☎281008)

主催 合唱団 amabile

費用 無料

宇土マリーナで

アーチェリー大会

5月4日、宇土マリーナで第15回宇土わかば杯が行われ、熱戦が繰り広げられました。大会の結果は次のとおりです。

キャデット20m WCP部門
 優勝 藤田莉沙(住吉中学校)
 キャデット30m WCP部門
 優勝 草瀬真美(鶴城中学校)
 少年の部(50・30m RC部門)
 優勝 高橋幸輝(佐賀工業高校)
 少年の部(50・30m CP部門)
 優勝 高濱宏都(宇土高校)
 成年の部(50・30m リカール部門)
 優勝 溝口 修(水俣市)
 2位 七田君代(佐賀市)
 3位 佐藤三夫(宮崎市)
 成年の部(50・30m コンパウンド部門)
 優勝 久本秀樹(大村市)
 2位 七田 浩(佐賀市)
 3位 荒瀬悟朗(宮崎市)

(花園小3年)が選手宣誓を宣言。100人近い参加者の中、宇土道場の皆さんが好成績を残しました。結果は次のとおりです。

【型の部】	中級の部	上級の部	【組手の部】	小3の部	小4の部	小5の部	一般の部
2位	2位	2位	2位	2位	3位	3位	優勝
小崎隆誠	小崎隆誠	小崎友裕	中川功大	中川功大	小崎隆誠	小崎友裕	中川大雅
					田代侔雅	亀井慎平	長木 清
					小崎友裕	長木 清	
					田代侔雅	中川大雅	



選手宣誓



おめでとうございませう

楽譜を読んで知らない曲でもハーモニカで吹けるようになりませんか。

日時 7月から10月の毎月第2・第4日曜日 午前9時30分～午前11時30分

場所 轟公民館

受講料・教材代 不要

申込み・問合せ先 高橋一雄 ☎2233336

ハーモニカ入門講座

上新開区の老人クラブの皆さんがボランティアで花植えを行いました。道路脇にきれいな花が咲いています。



上新開区の老人クラブが花植え

5月16日、宇土小学校長室で宇土ハッスル会と宇土小学校との交通安全などの意見交換会が行われました。毎日、子どもたちの交通指導をしています。岳元さよ子校長は、「子どもに声をかけてもらってありがたい。これからもよろしくお願いします」と話しました。

子どもたちを見守って

I♡うと

5月15日まで開催された「うとんイカ祭り」。

熊日やTKUで大きく紹介され、NHKではなんと九州全県に2回も放送。

おかげ様で市外県外から問い合わせの電話が次から次へ！連休中も賑わいました！

それと同時に苦言も多々頂き、料理内容、価格、取組みの在り方、そして接遇(おもてなし)について考えさせられました。

ディズニーの研修講師は、「おもてなしってなあに?」という問いに対して、「大好きな人が自分の家に来るとしたらどんなことをしてあげますか?…相手の喜ぶ顔を思い浮かべながらあれこれしてあげようと考えますよね

おもてなしの心

…それがおもてなしではないでしょうか。」と答えられています。

期待を超えると感動が生まれ、次のアクションが始まります。遠くから来られたお客様が感動され「宇土はよかとこね～また来よう!→宇土に住みたい!」となるといいですね。

さて、おもてなしの心で宇土を案内する「観光ボランティアガイド」も活動が始まっています。



宇土の歴史文化に触れ、またガイドとの交流を通して、宇土の温もりや深さを感じていただければと思います。

今年も観光ボランティアガイド養成講座を開講します。ご参加お待ちしております。詳しくはP20(商工観光課)



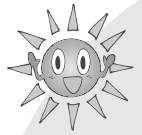

輝いでるね

セーリング世界選手権代表

レーザー4.7級世界選手権大会に日本代表選手として出場する宇土高校2年の村上義龍くんが5月27日、市役所に表敬訪問しました。世界選手権は、7月6日から13日までの8日間、ハンガリーで行われます。村上くんは、レーザー4.7級世界選手権選考のランキング1位で日本レーザー級の最有力選手です。



頑張ってきてください

元松茂樹市長が「宇土市から世界へ、素晴らしい成果を上げていただくことを期待し

ます」と激励すると、村上くんは「優勝できるように頑張ります」と力強く抱負を語りました。

ザ・おやじファイト!で九州地区チャンピオン

4月21日、佐賀市でザ・おやじファイト!が行われ、井上勝彦さん(古城町)がOFBスーパーフェザー級で熊本初のOFBチャンピオンになりました。

ザ・おやじファイト!とは、ボクシングで汗を流す30歳以上の人が日頃の鍛錬の成果を家族や友人に発表する場です。その中でもOFBとは、元プロA・B級ライセンスを所持していた選手やアマチュアでトップクラスの戦績を残した選手が出場するカテゴリーです。約1年前に再びボクシングを始めました。プロだったときは、怪我也有り不完全燃焼だったので、チャンピオンになるつもりでトレーニングに

取り組みました。

これからは、体力・筋力づくりや体のメンテナンスをしつかり心掛けて、防衛したい。自己鍛錬し、家族とみんな頑張っていきたい、と抱負を述べました。



試合後、家族とともに

スポーツ功労者表彰

5月10日、市体育協会評議員会の席上、市のスポーツ振興に功績があった方に市教育委員会ならびに市体育協会からスポーツ功労者表彰が贈られました。

受賞者は次のとおりです。

(敬省略)

市ミニバレーボール協会

丸山哲也(走潟町)

市陸上競技協会

宇都宮勝之(走潟町)



おめでとうございます

教育功労者表彰

5月10日、平成25年度教育功労者表彰が、市教育委員会で行了されました。松本紀子さんは網津公民館長として、宮本敏満さんは網田公民館長として、豊富な識見や経験を生長として活躍。地域の社会教育や生涯学習の推進に尽力されたことで受賞されました。



前列左から、宮本敏満さん、松本紀子さん

走潟小学校・オレンジのとびら 文部科学大臣表彰受賞

この表彰は、子どもが積極的に読書活動を行う意欲を高める活動において、特色あるすぐれた実践を行っている学校・団体に対し、文部科学大臣が表彰するものです。宇土市から優秀実践校として走潟小学校が、また優秀団体として網田地区を中心に活動をしている「おはなしサークルオレンジのとびら」が表彰を受けました。

走潟小学校は、本を借りるごとにスタンプを押すポイントカードの導入や読書バズル活動等を行い、また保護者・地域・学校が一体となった取り組みで成果を上げていることが評価されたものです。

また、オレンジのとびらは、平成16年に設立後、多年にわたり学校での読み聞かせを行うとともに、学校の保護者だけでなく地域のお父さんたちが、中学生に読み聞かせを行い、「読み聞かせ」だけでなく「言い聞かせ」ができる地域の大人として活動に協力している点が評価されたものです。



熊本県立宇土高等学校

〒869-0454 宇土市古城町63
☎20043 FAX24753
H P http://www.higo.ed.jp/sh/utohs
mail uto-h@pref.kumamoto.lg.jp

シリーズ⑨⑩ 宇土高校は今



体育祭

5月18日、宇土中学校・宇土高等学校の体育祭を行いました。生徒全員がそれぞれの競技に全力で取り組み、観客からは大きな拍手が送られました。テーマの「軌跡～千で紡ぐ宇土の星～」に相応しく、中学生と高校生が互いに声援を送り合う場面が多く見られる素晴らしい体育祭でした。今年度は、竹の長さが約12mある「スーパー玉入れ」という種目がありました。12mとは、3月に中・高の生徒会役員10人が東日本大震災被災地視察で訪れた双葉漁港を襲った津波の高さを表します。視察研修で得たものを多くの人に伝えたいという生徒会の思いがこめられた競技でした。



籠が高い「スーパー玉入れ」



高校生徒会の「マスゲーム」



力を合わせて「綱引き」



駆け抜けた「200m走」



中学校の応援演舞



高校生の応援競演



小崎剛彦さん
(網津町)

Q. お仕事は？

A. JA 熊本宇城で働いています。地元の企業だったので就職しました。

Q. 趣味は？

A. ゴルフ。今年こそは100を切りたい。

Q. 今、一番やりたいことは？

A. 感謝の意味を込めて家族旅行。

Q. 将来の夢は？

A. 世界遺産を見て回りたいです。

Q. 理想のタイプは？

A. 子どもたちへ しっかり者、調子者で泣き虫、破天荒、天真爛漫、それぞれ個性的な成長を楽しみにして応援しています。

Q. 次は誰を？

A. 野村健二さんを

香典返し

市社協に次の方々から香典返しとして、寄付がありました。厚くお礼申し上げますとともに故人のご冥福をお祈りします(敬省略)。

▽古保妻 亡保里 亡里木 亡一里木 亡住吉 亡叔母 亡石橋 亡入地 亡父開 亡新開 亡本母 亡本母 亡松山 亡花園 亡利高 亡井上 亡津美

▽三拾姉 亡走夫 亡湯母 亡長浜 亡伯母 亡松山 亡網引 亡築夫 亡岩曾 亡古曾 亡静子 亡敏春 亡父浜 亡山下 亡惠三

▽シゲル 町久多 清次 勝永 洋勝 町内藤 町部カ 町賢飯 町賢一 町洋八 町フジ 町静子 町宮田 町春田 町山下 亡馬之 亡瀨母 亡引母 亡弟引 亡柳蔵 亡高石 亡高田 亡建石 亡建田 亡ミネ 亡久保 亡勝美

市社協へのご寄付は、確定申告等によって、所得税法(第78条)および地方税法(第37条)の「寄付金控除」をすることができます。

図書館

休館日：毎週木曜日、祝日、年末年始休館、特別整理期間

下記以外にもたくさんの新刊が入っています。
図書館ホームページにも掲載していますのでご覧ください。



「じぞっ子」

一般書	
陽炎の門	葉室 麟著
棺に跨がる	西村 賢太著
ごはんぐるり	西 加奈子著
夢幻花	東野 圭吾著
いちばん簡単、きれいに作れるがまぐちの本	越膳 夕香著
色彩を持たない多崎つくると、彼の巡礼の年	村上 春樹著
児童書	
この羽だれの羽	おおたぐろ まり作・絵
だいすきだっこ	フレヤ・ブランド文
サーカスのあかちゃんぞう	モード・ピーターシャム作
ちっちゃなトラックレッドくんとブラックくん	みやにし たつや作・絵
昔の道具大図鑑 -明治・大正・昭和に活躍!-	小泉 和子監修
おだんごだんご(かわいいとのさま)	筒井 敬介作
中高生向け(ヤングアダルトコーナー) 2階一般室に設けています	
13歳からの家事のきほん 46	アントラム栢木 利美著
明日になったら (BOOK WITH YOU) -一年四組の窓から-	あさの あつこ著
私が日本人になった理由 (100年インタビュー) -日本人に魅せられて-	ドナルド・キーン著
森をつくる (15歳の寺子屋)	C. Wニコル著

えほんのじかん

幼児・小学生のおはなし会

日時 毎週水曜日 午後4時、毎週土曜日 午後3時
場所 市立図書館1階 児童図書室

らっこのじかん

0・1・2歳児のおはなし会

日時 毎月第2・第4火曜日 午前10時30分
場所 市立図書館1階 児童図書室

☆赤ちゃんへは言葉かけが大切です。たのしい絵本をご一緒にお楽しみください。

一日図書館司書ボランティア募集

あなたも図書館の仕事を体験してみませんか。夏休みの思い出を図書館で作ろう！

期日 7月22日(月)・23日(火)・24日(水)・26日(金)・29日(月)・30日(火)・31日(水)・8月2日(金)のいずれか一日

時間 午前9時～午後4時

対象 市内小学5年生～中学3年生

募集人員 32人

内容 カウンター業務(貸出・返却)・書架整理(本だな整理)など

申込方法 図書館に直接申し込みをしてください(電話可)。定員になり次第締め切ります。

参加決定者には本人(保護者)へ連絡します。

募集期間 6月14日(金)～7月5日(金)

申込み・問合せ先 図書館☎4512

問合せ先 市立図書館☎4512 ホームページ <http://www.city.uto.kumamoto.jp/lib/>

児童センター

つどいの広場 子育て講座

子育て中のお母さんあつまれ！

6月のつどいの広場は、「ベビーマッサージ」を行います。気軽に参加ください。

日時 6月26日(水) 午前10時30分～正午

場所 児童センター つどいの広場サンサン

講師 ロイヤルセラピスト協会認定講師 小山麻美さん

内容 ベビーマッサージについて(お話と実技)



対象 乳児(6カ月～1歳0カ月児)と保護者 約15組
持ってくるもの バスタオル2枚、タオル2枚

参加費 無料

※参加希望の方は前日までに必ず予約してください。

※駐車場は市役所裏駐車場を利用してください。

問合せ先 つどいの広場☎2408 子育て支援課子育て支援係☎1111(内線2813)

平成25年度複合健診を実施しています

平成25年度の複合健診を下記のとおり実施します。

また、健診を申し込まれていない方や39歳以下の方の追加申し込みを受け付けますので、下記の日程をご確認のうえ、保健センターまで電話などでお申し込みください。特定健診は40～74歳の国民健康保険被保険者が対象です。

※すべての検診を受ける方の所要時間は、男性90分、女性120分程度です。

(複合健診日程表)

	健診日	会場	検診項目
7月	8(月)・9(火)*・10(水)	保健センター	特定健診・高齢者健診・腹部超音波検診・胃がん検診・肺がん検診・乳がん検診・子宮頸がん検診・大腸がん検診・前立腺がん検診・骨粗鬆症検診
	11(木)*	住吉漁業協同組合	
8月	9(金)・10(土)・11(日)・12(月)・20(火)・21(水)・30(金)・31(土)	保健センター	
9月	1(日)・2(月)・9(月)・10(火)・11(水)・12(木)*・13(金)・14(土)	保健センター	

*上記日程のうち、7/9(火)・11(木)、9/12(木)の3日間は、専門医の確保が難しいことから、子宮頸がん検診を実施しませんので、あらかじめご了承ください。

※土・日曜日の受診希望が多くなっており、健診当日は混雑する可能性があります。

問合せ・申込み先 保健センター ☎@2300



今月の食卓応援レシピ 宇土市食生活改善推進員協議会

No.25

■ ■ なすのピリ辛煮 ■ ■

～作りおきして朝ごはんの1品に～

1人当たり：118kcal、たんぱく質2.2g、塩分1.7g

材料(2人分)

なす	200g	だし汁	80cc
赤唐辛子	適宜	砂糖	小さじ2(10cc)
サラダ油	大さじ1	しょうゆ	小さじ4(20cc)

作り方

- ①なすはがくを取り、縦2つ割りにして、皮の方に格子に切り込みを入れながら切る。
- ②塩水につけてあく抜きをする。
- ③赤唐辛子は種を取り、ぶつ切りにする。
- ④鍋に油を熱して、水気をよく切ったなすを炒める。
- ⑤なすが炒まったら、だし汁・唐辛子・砂糖を入れて落とし蓋をして7～8分煮る。
- ⑥最後にしょうゆを入れて、煮汁が1/3くらいになるまで煮詰める。
- ⑦粗熱がとれたら、容器に移して冷蔵庫で冷やす。

※調味料の割合をそのままに、まとめて作りおきすることもできます。(だし汁：砂糖：しょうゆ＝8：1：2)



こんな組み合わせで、簡単・バランス朝ごはんになります。

ごはん(160g)、豆腐とわかめのみそ汁、納豆(1パック)と一緒に食べると1食534kcal
たんぱく質 19.6g 塩分 2.7g

元気な毎日は食生活から

～平成25年度栄養教室生を募集します!～



保健センターでは食事づくりを中心とした健康づくり教室を開催します。健康に気をつけている方や食事・料理に関心のある方の参加をお待ちしています。

日時 7月～12月 毎月第4木曜日(8月は第5木曜日)
午前9時30分～午後1時

場所 保健センター

定員 20人(先着順)

受講料 調理実習時 500円

申込方法 6月17日(月)～6月28日(金)に保健センターへ電話で申し込みください。

※本講座は宇土市食生活改善推進員(食のボランティア)の養成講座を兼ねています。修了者は宇土市食生活改善推進員協議会へ入会することができます(任意加入)。

問合せ先 保健センター ☎@2300

回	日付	教室の内容
1	7/11(木)	開講式／オリエンテーション 食品衛生・食環境保全(食中毒・食品表示)
2	7/25(木)	生活習慣病の概要と予防のポイント 栄養の基礎知識・調理の基本
3	8/29(木)	健康日本21 市民の健康状況と生活習慣病
4	9/26(木)	食事バランスガイド／献立の立て方 食品成分表の使い方／材料発注
5	10/24(木)	健康づくりと運動(理論と実習)
6	11/28(木)	年代別食育 食育推進と食生活改善推進員の役割
7	12/26(木)	閉講式／修了証書授与 食生活改善推進員と地区組織活動

保健センター 告知板

記事に関する問合せは、保健センター ☎ 2300 まで

各種乳幼児健診・教室のお知らせ

月日	内容	受付時間	対象	場所
6/19 (水)	幼児歯科教室	午前9時～ 9時15分	24年2月 生まれ	保健 セン ター
6/24 (月)	6カ月児健診	午後1時～ 1時15分	24年11月 生まれ	
6/27 (木)	3歳児健診	午後1時～ 1時15分	22年5月 生まれ	
7/1 (月)	3カ月児健診	午後1時～ 1時15分	25年3月 生まれ	
7/4 (木)	1歳6カ月児健診	午後1時～ 1時15分	23年12月 生まれ	
7/11 (木)	2歳児歯科健診	午前9時～ 9時15分	23年6月 生まれ	
7/17 (水)	幼児歯科教室	午前9時～ 9時15分	24年3月 生まれ	
7/25 (木)	3歳児健診	午後1時～ 1時15分	22年6月 生まれ	
7/29 (月)	6カ月児健診	午後1時～ 1時15分	24年12月 生まれ	

※1歳6カ月児健診・3歳児健診・幼児歯科教室・2歳児歯科健診の対象者には通知をお送りします。転入等で通知がお手元に届かない場合は、保健センターまで問い合わせください。

日曜・祝日当番医

月日	病院・医院名・診療科	電話
6/16 (日)	福田医院 本町3丁目(内・小)	☎ 230002
	高浜眼科医院 城之浦町(眼)	☎ 230108
6/23 (日)	石垣医院 浦田町(内・小)	☎ 231234
	幡手耳鼻咽喉科クリニック 南段原町(耳・ア・小)	☎ 241187
6/30 (日)	吉窪内科放射線科医院 入地町(内・消・放)	☎ 233203
	吉野整形外科 高柳町(整)	☎ 236000
7/7 (日)	近藤クリニック 松山町(内・消・外)	☎ 235558
	上野小児科医院 城之浦町(小)	☎ 230324
7/14 (日)	みどりかわクリニック 野鶴町(内・小)	☎ 231171
	やまもと泌尿器科クリニック 南段原町(泌・性)	☎ 231411
7/15 (月・祝)	宇土中央クリニック 浦田町(内)	☎ 231600
	むらかみ眼科クリニック 南段原町(眼)	☎ 236600
7/21 (日)	松田内科循環器科クリニック 三拾町(内・循)	☎ 236555
	草場医院 松原町(耳)	☎ 235851

(診療時間：午前9時～午後5時)

※当番医は変更になる場合があります。熊本県総合医療情報システム「くまもと医療ナビ」のホームページ、または宇城広域連合消防本部(☎ 230554)にてご確認ください。

くまもと健康づくり応援店

飲食店や惣菜店などを利用される方に、健康に配慮したメニューや地元の食材を利用した安全安心な食事の提供などを行っているお店です。



県が県民の健康づくり、メタボリックシンドローム予防のために指定しています。

市内にも17店舗が参加していますが、それぞれのお店によって取組み内容は異なります。身近なお店の健康づくりへの取り組み、ぜひ上手に活用してください。

<市内のくまもと健康づくり応援店>

さく羅(花園町)、カフェ&レスト 木里(松山町)、とりころ亭(松山町)、ななかまど(松山町)、パピーノ宇土店(宇土シティモール内)、カフェレスト ポケット(新松原町)、カフェ シフォン(新町)、お弁当のはな(本町1丁目)、一心堂老舗(本町2丁目)、ら〜めん好々亭(本町3丁目)、フレッシュくまい(本町5丁目)、境屋商店(旭町)、田舎弁当ママや(旭町)、昭和カフェ 銀乃船(石小路町)、焼き立てパン ショコラ(ピア内)、魚光(ピア内)、味の四季彩(ピア内)
※来月から順に紹介していきます。

問合せ先 県健康づくり推進課 ☎096 (333) 2252

母子手帳の交付

第2土曜日を開設しています!

妊娠がわかったら、住民票がある市町村で母子手帳の交付を早めに受けましょう。

交付日 6月18日(火)、25日(火)、7月2日(火)、9日(火)
13日(土)、16日(火)、23日(火)、30日(火)

交付時間 午前10時～午前11時(受付時間は午前10時～午前10時15分)

内容 母子手帳および妊婦健診受診票の交付、妊娠中の生活について保健師・管理栄養士からの説明
※事前に電話での予約が必要です。(☎ 232300)

健康相談

保健センターでは、毎週金曜日に健康相談を行っています。赤ちゃんから高齢者の方まで、どなたでも利用できます。お気軽にご利用ください。

受付時間 午前9時～午前11時
(事前に電話予約が必要です。☎ 232300)

内容 身体測定・体脂肪測定・食事相談など
※その他、健康に関することで相談したいことがある方はご相談ください。

市のうごき

平成25年6月1日現在

人口 37,915人 (+12人)

18,193人 (+11人)

19,722人 (+1人)

14,296世帯(+12世帯)

()内は前月比

市の交通事故発生件数

警察 1月1日から警察 5月31日まで

発生件数 71件(-7件)

死者数 1人(±0人)

負傷者数 97人(-4人)

()内は前年比

反射材 みんなに見える その命

東日本大震災義援金の受付は 平成26年3月末まで延長します

市役所および福祉センターに募金箱を設置するほか、市民専用振込口座を開設しています。引き続き、皆さまからの温かいご支援をお願いします。

5月末までに宇土市に寄せられた義援金は

1203万3822円

問合せ先 総務課行政係 ☎ 1111(内線2212)



国際交流

3泊4日のホームステイ

5月17日～5月20日の4日間、アメリカアイオワ州ワートバーグ大学ウインドアンサンブルの59人は、宇土国際交流友の会の招きで宇土市を訪問。大学生は28家庭で3泊4日のホームステイを行い、「茶の間の国際交流」としてホストファミリーと相互の交流を深めました。滞在中には市民会館でのコンサートや、市内小中学校での音楽交流、そして和太鼓演奏の指導を受けるなど、日本の文化体験を行いました。

中国と日本ツアーの最終訪問地となった宇土市、今回の日本ツアーは「震災や豪雨被害があったが、音楽の力で元気づけた」とハンコック教授。

満席のコンサート会場は、宇土市民吹奏楽団と大学のジョイントや鶴城中学校の野田理子さん指揮による演奏などサプライズな音楽交流を満喫していました。

日曜日はそれぞれのホストファミリーと、思い思いの時間を過ごし、ハンコック教授は、6年前にホームステイした大橋さん宅でのバーベキューに招かれ、6年前と同じように、大橋さんによる荒城の月が披露され、再会を喜び合いました。

ハンコック教授は「ホームステイは言葉や文化の違いなどの問題があるが、ジェスチャーなどで乗り越えることができる。最初は不安だが、最後は涙で別れるくらい楽しんでいる。それが子どもたちの成長につながる」と語りました。

編集後記

表紙の写真は、5月26日に行われた網津小学校の運動会のコマです。手作りの衣装を着た小学1・2年生のダンスがかわいかったです。

▼「宇土市生活便利ブック」を発行し、年内に皆さまのご家庭にお届けするために、製作に取り

組む毎日です。

東日本震災以前に、同じような冊子を発行した東北のある地域では、冊子に掲載された防災情報のおかげで、震災時に命を救われた方がおられたということです。災害はあつてはいけません。日頃から防災への関心を持っていただきたいという思いもこの一冊に込められています。(N)

元気いっぱい宇土っ子
 ハッピーパーステイ

掲載希望の方(3歳まで)は誕生日の前月5日(5日が休日の場合は前日)までにまちづくり推進課情報支援係に申込んでください。応募多数の場合は、抽選になります(過去に掲載されていない方を優先します)。
 問合せ先 まちづくり推進課情報支援係 ☎21111 (内線 2206)



しらい せら 白井 星愛ちゃん
 (走湯町)
 H22年6月9日生 3歳



みやざき こうが 宮崎 煌雅ちゃん
 (松山町)
 H22年6月23日生 3歳



いわむら まゆか 岩村 真優香ちゃん
 (境目町)
 H24年6月9日生 1歳

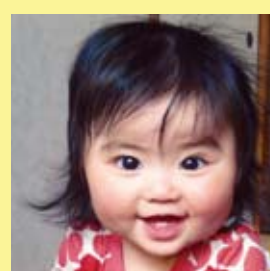

みのがみ ゆり 蓑上 友理ちゃん
 (栄町)
 H24年6月12日生 1歳



かわの だいき 河野 大紀ちゃん
 (古城町)
 H24年6月13日生 1歳

