

広 報



2007

5

No.945

心ゆたかな  
環境創造の宇土市



CONTENTS

県議会議員選挙で九谷氏が無投票当選 2  
タウンピックス…………… 14～17  
市保健センター告知板……………31



# 九谷弘一氏が 無投票で再選（2期目）

4月8日執行の熊本県議会議員宇土市選挙区一般選挙

## 宇土市発展のために

県議会議員 九谷弘一



若草が萌えたつ季節となりました。皆様方には益々清栄のこととお慶び申し上げます。

さて、私事、今回の県議会議員選挙において、皆様方のご支援のお蔭で無投票で当選の栄を与えて戴きましたことに心から感謝と御礼を申し上げます。

今日の社会は少子高齢化の進行により、いよいよ人口減少時代に突入しました。

一方、国と地方の関係においては、地方分権や三位一体の改革とともに道州制の論議も活発になってきており、地方行政を取り巻く環境は、今大きく変わりつつあります。

まさに、地方自治体の在り方が根

本から問われており、これまでも増して、自立した自治体を目指していかなければならないと思います。このような時代の変化をチャンスと捉え、直面する多くの課題に果敢に取り組んで参ります。

4年後の九州新幹線全線開業を見据え、県のほぼ中央に位置する地理的条件を活かした都市整備による宇土市の活性化、市民生活に直結する快適で安全安心な居住空間を確保するための災害に強い基盤整備、地域が抱える課題に一意専心、取り組んで参ります。

また、市政と県政とのパイプ役として田口市政、そして市議会との対話を密にして連携を図り、市政発展、市民生活向上のため、全力を尽くしてまいります。

初心を忘れず、誠実にさらに着実に、宇土市が掲げている『定住と交流の都市づくり』の実現に邁進して参りますので皆様方の一層のご支援ご指導をお願い申し上げます。

# 地域を守る消防団

## 新幹部誕生

平成7年から12年間、市消防団長を務めていた志垣数一（網津町）氏が退任され、新たに宮原雄一氏（恵塚町）が市消防団長に就任しました。

### 就任のご挨拶



宮原雄一  
新消防団長

この度、4月1日付けをもって宇土市消防団長に就任いたしました。

消防団の任務がますます重要さを加えつつある今日、かかる重職に就任するにあたりその責務を痛感いたしております。

もとより微力ではございますが、専心努力し消防活動に取り組み所存でございますので、前志垣団長同様御指導とご鞭撻を賜りますようお願い申し上げます。

**重点目標**

- ① 訓練の充実による団員の意識向上を図る。
- ② 自主防災組織との連携を図り、市民の生命と財産を守る。
- ③ 女性消防隊員の増員、充実を図る。

### 退任のご挨拶



志垣数一  
前消防団長

この度、3月31日をもって宇土市消防団長を退任させていただきました。

顧みますと昭和43年に第5分団（網津地区）に入団し39年余りの長きにわたり消防一途の人生を歩んでまいりました。この間、平成7年に消防団長に就任し、消防活動に微力を傾けてまいり、おかげをもちましてその職責を全うしえましたことは、皆様方の温かい御指導・御高配のたまものと謹んで厚くお礼申し上げます。

今後とも消防団活動へのご理解とご協力をお願い申し上げます。

**新幹部の皆さん**



川嶋和芳  
副団長



山本章博  
副団長



本田義博  
副団長



山田道雄  
指導員



境 康宏  
指導員



金森雄一  
指導員



前田利郎  
第1分団長（宇土）



岡崎 恵  
第2分団長（花園）



木村洋一  
第3分団長（轟）



大久保博明  
第4分団長（緑川）



中村康久  
第5分団長（網津）



西田孝浩  
第6分団長（走潟）



上野圭一  
第7分団長（網田）



佐藤由美子  
女性消防隊長



### 紙粘土講座

紙粘土を使って人形や壁飾りなど、かわいい小物を作ってみませんか。

期日：7月～12月  
第2・4水曜日  
時間：13：30～15：30  
回数：12回  
定員：15人  
受講料：年間2,000円  
講師：新樹光子  
その他：材料費自己負担

### やさしい英会話講座

日常、役立つ会話のほか、トラベル英会話など気楽な雰囲気です。楽しんでみませんか。レッツトライ！

期日：7月～12月  
毎週金曜日  
時間：10：00～11：00  
回数：20回  
受講料：年間3,000円  
定員：20人  
講師：クロイドン・ガスケル  
その他：テキスト代等自己負担



### ハイキング講座

宇土市内を中心に出かけます。歩くことで、普段見のがしている自然の素晴らしさを発見してみませんか。

期日：7月～12月  
第2土曜日  
時間：半日または一日  
回数：6回 定員：20人  
受講料：年間2,000円  
講師：高岡健治  
その他：交通費自己負担



### やさしいハングル講座

国際化の時代、隣国のハングルを学習してみませんか。

期日：7月～12月  
毎週月曜日  
時間：10：00～12：00  
回数：20回 定員：20人  
受講料：年間3,000円  
講師：ヤン・ウンスク  
その他：テキスト代等自己負担

### 食育講座

安全でおいしい手づくりパンを焼いてみませんか。

期日：7月～12月  
第1・3火曜日  
時間：9：30～12：00  
回数：12回  
定員：25人  
受講料：年間2,000円  
講師：寺本清美  
その他：材料費自己負担

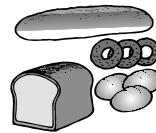

### 絵手紙講座

誰でも気軽に取り組めるのが魅力の絵手紙。あなたも素朴で温かなお便りを描いてみませんか。

期日：7月～12月  
第2・4木曜日  
時間：13：30～15：30  
回数：12回 定員：15人  
受講料：年間2,000円  
講師：岩本俊子  
その他：材料費自己負担



### ガーデニング講座

季節の花をよりきれいに楽しむために一緒にガーデニングをはじめませんか。

期日：7月～1月 第3木曜日  
時間：13：30～15：00  
回数：7回  
定員：20人  
受講料：年間2,000円  
講師：倉本憲幸  
その他：材料費自己負担



問い合わせ先

市教育委員会生涯学習課  
☎ 22 6510 (代表)

受 講 生 募 集

平成19年度宇土市生涯学習講座のご案内

今年  
は  
語  
学  
・  
趣  
味  
に  
チ  
ャ  
レ  
ン  
ジ  
!!



## 講座申込要領

### 申込締切日

5月31日(木)【当日消印有効】

### 申込資格

市内在住者

### 申込方法

官製ハガキ・FAX・メールでお申し込みください。また、教育委員会及び中央公民館にも申し込み用紙を用意しています。(複数の講座申込可)

- ①申込講座名②氏名(ふりがな明記)
- ③性別④年齢⑤住所⑥電話番号⑦FAX番号

### 申込先

☎869-0433 宇土市新小路町95番地 市教育委員会生涯学習課 FAX ㊟1002

メール: syougai01@city.uto.kumamoto.jp

電話での申し込みはできません。

### 注意事項

- (1) 原則として初講者を優先します。なお、12人以上揃わないと開講できませんのでご了承ください。
- (2) 定員をオーバーした講座については、抽選会(6月15日・金曜日)を行います。
- (3) 開催場所は、主に中央公民館および教育委員会になります。(講座により多少異なります)
- ※平成19年7月～平成20年3月末まで市民会館改修工事のため市民会館駐車場は使用できません。市役所駐車場か市民体育館駐車場をご利用ください。
- (4) 各講座の開講日は7月2日(月)以降となります。後日、受講者全員に通知します。
- (5) 講座の内容については、すべて入門・初歩レベルです。

### 地区公民館長・指導員 (敬称略)

宇土公民館長: 鏡純子

花園公民館長: 朝長弘

網津公民館長: 松本紀子

轟公民館長: 木下博信

走潟公民館長: 田代恵美子

緑川公民館長: 岩本邦雄

網田公民館長: 宮本敏満

社会教育指導員: 田口剛、宇都由美子、中川雅子、寺田三恵子、中山優子

公民館指導員: 田代美貴子

青少年センター指導員: 林田伸一

### 古文書講座

宇土に関係する江戸時代の文書をテキストに、古文書の読み方を勉強してみませんか。初心者大歓迎です。

期日: 7月～3月 第1月曜日

時間: 13:30～16:00

回数: 9回

定員: 15人

受講料: 年間3,000円  
(資料代含む)

講師: 三島 穹



### 洋服・和服リフォーム講座

タンスの中に眠っている着物を、あなたの手でもう一度甦らせてみませんか。

期日: 7月～12月

第2・4火曜日

時間: 10:00～12:00

回数: 12回

定員: 15人

受講料: 年間2,000円

講師: 松尾政子

その他: 材料費自己負担



### 歴史散策講座

史跡巡りをしながら、楽しく宇土市の歴史を学んでみませんか。歴史好きな方、奮ってご参加ください。

期日: 7月～2月 第4日曜日

時間: 半日または1日

回数: 8回(花園・走潟・緑川地区を予定) 定員: 30人

受講料: 無料

講師: 辻誠也・文化振興課職員

その他: 資料代自己負担

### 話し方講座

人前で話すのが苦手な方でも大丈夫です。楽しみながらプロの話し方技法を学びましょう。

期日: 7月～11月

第1・3木曜日

※8月は第1木曜のみ

時間: 10:00～11:30

回数: 9回

定員: 20人

受講料: 年間2,000円

講師: 橋本絵鯉子



### 中央高齢者大学

健康で明るく生きがいのある生活を送るため、文化・経済・歴史・人権教育・環境教育・視察研修等楽しく学びましょう。

期日: 6月～1月 月1回

時間: 2時間程度 回数: 8回

定員: 100人

受講料: 無料

講師: 研修内容で変わります。

その他: 研修内容で自己負担が発生します。

### IT講座

すぐに役立つ便利なパソコンを楽しく操作しながら学べます。

期日: 7月～9月

毎週火曜日 ワードコース(基本)

” 水曜日 エクセルコース(表計算)

” 木曜日 はがき・デジカメコース

時間: 10:00～12:00

回数: 各コース12回

定員: 各講座15人

受講料: 年間3,000円

講師: (株)ティムス

その他: テキスト代自己負担

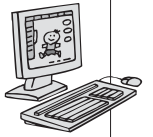

### 各地区公民館 成人講座・生涯学習講座

各地区公民館では、成人講座、生涯学習講座を平成19年度も開講します。

地域の特性を生かした講座を企画しますので、多くの参加を待っています。

このほか自主講座等も行います。詳しいことは広報うとや公民館だよりをご覧ください。

### ヨガ講座

呼吸法とヨガのポーズにより基礎代謝を高めて、心と身体の両面から楽しめます。

期日: 7月～9月

毎週金曜日

時間: 20:00～21:30

回数: 12回

定員: 20人

受講料:

年間2,000円

講師: 原田理恵

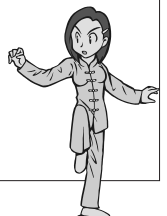

## ● 調整控除

配偶者控除や扶養控除等（以下「人的控除（※2）」という）の額は、所得税と市県民税で異なります。税率改正の際にこの負担増を調整するため、人的控除の差額に応じた額が市県民税から減額されます。年末調整や確定申告の人的控除の人数によって、自動的に計算されますので、特に申請などは必要ありません。なお、人的控除がない人でも調整控除が一定額適用されます。

※2 人的控除とは：配偶者控除、配偶者特別控除、扶養控除、寡婦（寡夫）控除、障害者控除、勤労学生控除、基礎控除をいいます。

①市県民税の課税所得金額が200万円以下の人

⇒人的控除額の差の合計額と市県民税の課税所得金額のいずれか小さい額の5%

②市県民税の課税所得金額が200万円超の人

⇒ {人的控除額の差の合計額 - (市県民税の課税所得金額 - 200万円)} × 5%  
ただし、この額が2,500円未満の場合は、2,500円とします。

## 市県民税と所得税の人的控除額の差（一部抜粋）

控除の種類		所得税	市県民税	控除額の差
基礎控除		38万円	33万円	5万円
配偶者控除	一般の配偶者	38万円	33万円	5万円
	70歳以上	48万円	38万円	10万円
扶養控除	一般の扶養	38万円	33万円	5万円
	16歳以上23歳未満	63万円	45万円	18万円
	70歳以上	48万円	38万円	10万円

## ◆市県民税 税額計算のイメージ

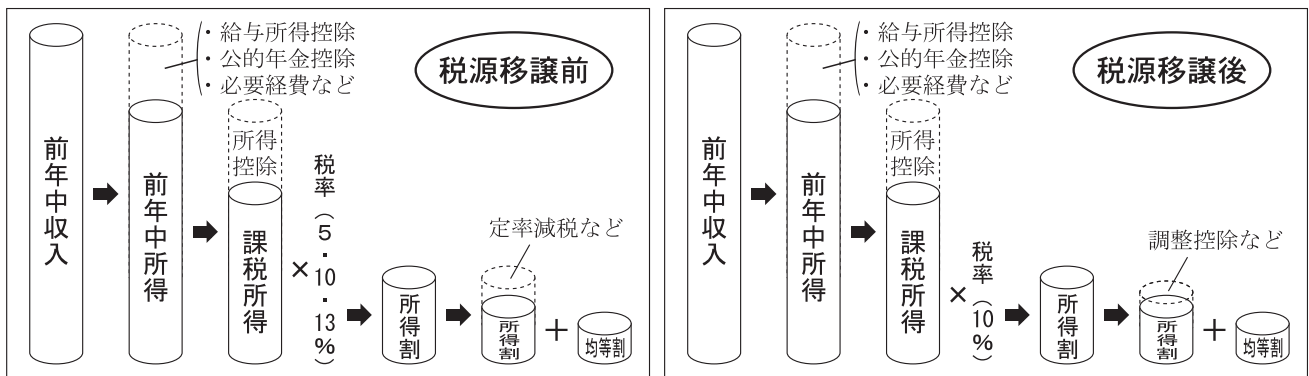

## 具体的事例 税源移譲に伴う負担変動(年額)

※市県民税は所得割に係るもので、このほか均等割が課税されます。

### Aさんの場合

給与収入300万円で扶養家族がいないAさん  
控除：扶養家族なし、社会保険料30万円

税源移譲前			税源移譲後			負担増減額
所得税	市県民税	合計	所得税	市県民税	合計	
124,000円	64,500円	188,500円	62,000円	126,500円	188,500円	0円
▼定率減税を踏まえると						
111,600円	59,600円	171,200円				17,300円



### Bさんの場合

給与収入700万円で妻と子ども2人を扶養しているBさん  
控除：妻(45歳)、子ども(18歳)・(12歳)、社会保険料70万円

税源移譲前			税源移譲後			負担増減額
所得税	市県民税	合計	所得税	市県民税	合計	
263,000円	196,000円	459,000円	165,500円	293,500円	459,000円	0円
▼定率減税を踏まえると						
236,700円	181,300円	418,000円				41,000円



### Cさんの場合

年金収入が200万円で扶養家族がいない70歳のCさん  
控除：扶養家族なし、社会保険料12万円

税源移譲前			税源移譲後			負担増減額
所得税	市県民税	合計	所得税	市県民税	合計	
30,000円	17,500円	47,500円	15,000円	32,500円	47,500円	0円
▼定率減税・高齢者特例控除を踏まえると						
27,000円	5,300円	32,300円				4,300円
▼高齢者特例控除(1/3控除)						
15,000円	21,600円	36,600円				



問い合わせ先 市税務課課税係 ☎1111 (内線 2146・2143)

# 市県民税が大きく変わります



## 税源移譲

～税率改正により、多くの人の市県民税が上がります～

◎市県民税（所得割）の税率が一律 10% になります。

平成 18 年度：5・10・13% ⇒ 平成 19 年度：10%（市民税 6%・県民税 4%）

◎定率減税が廃止されます。

平成 18 年度：市県民税所得割の 7.5%（上限 2 万円）減税 ⇒ 平成 19 年度：廃止

「地方で出来ることは地方に」という国の方針のもと進められている「三位一体改革」により、国から地方へ税源移譲が行われます。この税源移譲に伴い、皆さんに納めていただいている市県民税が平成 19 年度分から大きく変わります。地方税である市県民税の所得割の税率は、これまで 5%・10%・13% の 3 段階でしたが、平成 19 年度から 10% に統一されます。

あわせて国税である所得税の税率も 4 段階から 6 段階へ見直されるため、皆さんの市県民税と所得税を合わせた税負担は基本的に変わりません。従って、課税所得金額（※ 1）200 万円以下の人

の市県民税の税額については上がり、所得税が下がることとなります。一方、課税所得金額 700 万円以上の人

の市県民税の税額は下がり、所得税が上がることとなります。ただし、平成 19 年度に定率減税が廃止されるため、その分は負担増となります。

※ 1 課税所得とは：合計所得金額から所得控除額を差し引いた金額です。

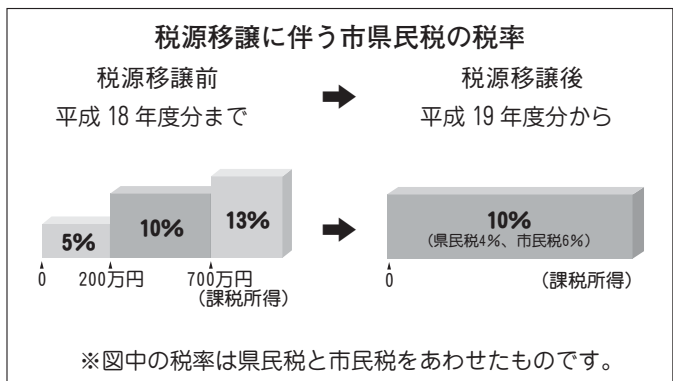

いつから市県民税と所得税の税率は変わるの？

市県民税は、平成 19 年度分（平成 19 年 6 月から納める分）から変わります。

所得税は、平成 19 年分から変わります。

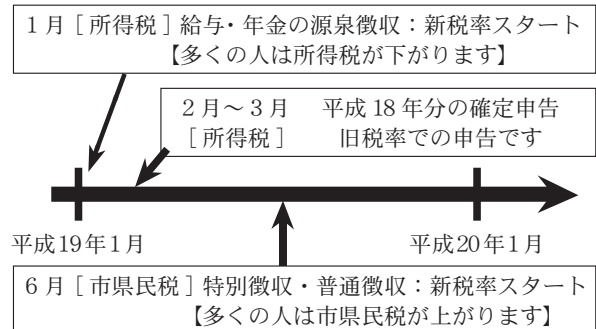

### ● 定率減税の廃止

定率減税とは、平成 11 年から住民税を一律に減税してきた措置です。

平成 18 年度の市県民税は所得割額の 7.5%（上限 2 万円）が減税されていました。これが、平成 19 年度課税分（平成 19 年 6 月納付分）から完全に廃止されるので、税額は増額となります。

### ● 高齢者非課税制度の廃止による特例控除

昭和 15 年 1 月 1 日以前に生まれた人で、合計所得金額 125 万円以下の人

は、平成 18 年度の所得割は通常の税額から 3 分の 2 控除されていましたが、平成 19 年度は 3 分の 1 控除となります。また、均等割は本来 4,500 円のところ、平成 18 年度は 1,800 円でしたが、平成 19 年度は 3,100 円に変わります。

年度	均等割		所得割
	市民税	県民税	
18 年度	1,000 円	800 円	2/3 控除
19 年度	2,000 円	1,100 円	1/3 控除
20 年度	3,000 円	1,500 円	全額課税

※ 上記表は平成 17 年 1 月 1 日において、年齢 65 歳に達していた方の場合のみです。

※ 均等割の県民税のうち 500 円は「水とみどりの森づくり税」です。

# 市税は納期限までに納めましょう

問い合わせ先 市税務課収納係  
☎ 1111 (内線 2144, 2145)

## 市 税の延滞金と滞納処分

市税の納期限を過ぎると、納期限までに納付された方との公平性を保つために、納期限の翌日から納める日までの日数に応じて延滞金が加算されます。

延滞金は、地方税法によって定められており、年率14.6%（納期限から1カ月間については、平成19年中は年率4.4%）とたいへん高利です。



### 延滞金の計算例

平成19年度市県民税の第2期分（納期限7月31日）25,300円を12月25日に納めた場合（税額の1,000円未満は切り捨て）

$$\begin{aligned} \text{延滞金額} &= (25,000 \text{円} \times 31 \text{日} \div 365 \text{日} \times 0.044) + (25,000 \text{円} \times 116 \text{日} \div 365 \text{日} \times 0.146) \\ &= 1,252.9 \text{円} \rightarrow \mathbf{1,200 \text{円}} \quad \text{※ 100円未満切り捨て} \end{aligned}$$



市税を納期限までに納めなかったことを滞納といいます。市では、市税を滞納した方に対して督促状や催告書を送付し、それでも納めていただけない場合は、その人の財産調査を行い、財産の差押えなど法的措置の対象としています。

こうした一連の手続きを滞納処分といい、自主的に納税いただけない場合に、法律に基づく手続きにより市税を確保するものです。

滞納処分や延滞金加算の対象にならないよう、期限内納付にご協力ください。

どうしても納期限内に納めることができない事情がある場合は、早めに市役所の税務課までご相談ください。

## 4月1日～ 児童手当制度が拡充されました！

児童手当制度の改正により、3歳未満の乳幼児の養育者に対する児童手当の額を第1子及び第2子について倍増し、出生順位に関わらず一律月額1万円となりました。

なお、3歳以上の児童の児童手当の額、支給対象年齢及び所得制限限度額については、今までと変わりません。



### 《0歳以上3歳未満の児童の養育者に対する児童手当》

#### 現行

第1子・第2子 月額5千円  
第3子以降 月額1万円

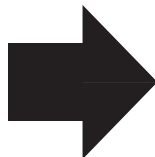

#### 改正

第1子・第2子 月額1万円（倍増）  
第3子以降 月額1万円（現行どおり）

### 《3歳以上（現行どおり）》

第1子・第2子 月額5千円  
第3子以降 月額1万円

施行日：平成19年4月1日（拡充後の最初の支給月 平成19年6月）

今回の改正では、受給者が特段の手続きを行う必要はありません。平成19年4月から3歳未満の児童手当等の額は一律月額1万円となりますが、3歳到達後の翌月からは、第1子及び第2子の手当額は5千円となります。

児童手当とは…児童手当は、小学校修了前の児童を養育している家計の主たる生計維持者に支給されます。

ただし、前年(1月から5月までの手当てについては前々年)の所得が一定額以上の場合には、児童手当は支給されません。

支給時期…毎年2月、6月、10月にそれぞれの前月分までが支給されます。



問い合わせ先 市福祉課子育て支援係 ☎ 1111 (内線 2813・2822)





# 国民年金からのお知らせ

年金に関する問い合わせ先 熊本東社会保険事務所 ☎096 (367) 2500  
市民年金係 ☎② 1111 (内線 2165・2166)

## ねんきんは、人生の節目ごとに届出が必要です！

ライフスタイルによって、国民年金の加入の仕方が変わることがあります。結婚や就職、転職、退職など人生の節目には、その都度「届出」が必要となります。届出忘れのないようにしましょう。

こんなとき	どうする？	届出先（必要なもの）
会社に就職したとき	第1号被保険者の資格喪失の手続きをする	市役所へ（印鑑・就職先の社会保険証等）
会社を退職したとき	国民年金に加入の手続きをする（被扶養配偶者も同様）	市役所へ（印鑑・離職票等、退職日のわかるもの）
配偶者の扶養になったとき	第3号被保険者への種別変更の手続きをする	配偶者の勤務先へ
配偶者の扶養からはずれたとき	第1号被保険者への種別変更の手続きをする	市役所へ（印鑑・扶養からはずれた日のわかるもの）
配偶者が就職したり、会社をかわったとき	第3号被保険者になる手続きをする	配偶者の新しい勤務先へ
海外に居住する場合	引き続き国民年金に加入したい場合は第1号被保険者になる手続きをする	協力者（親族）がいる→市役所へ（印鑑） 協力者がいない→日本国民年金協会へ

### 老齢基礎年金

老齢基礎年金は、25年（300月）以上の受給資格期間を満たした人が、原則として65歳に達したときに受けられる年金です。

受給資格期間とは…①～⑤を合わせた期間

①保険料を納めた期間	②厚生年金や共済組合に加入した期間	③第3号被保険者であった期間	④保険料の免除を受けた期間	⑤任意加入できる人が加入しなかった期間など（※合算対象期間）
------------	-------------------	----------------	---------------	--------------------------------

※合算対象期間とは…

- (1) 昭和36年4月～昭和61年3月までの間で配偶者が会社員や公務員で、本人が何の年金にも加入していなかった期間（婚姻期間に限る）。
  - (2) 昭和36年以降で20歳から60歳までの間で海外に在住していた期間。
  - (3) 昭和36年4月以降の厚生年金保険の脱退手当金を受けた期間。
  - (4) 昭和36年4月以前の厚生年金保険などの被保険者期間。
  - (5) 昭和36年4月から平成3年3月までの間で20歳以上の学生が国民年金に任意加入しなかった期間。
- これらは受給資格期間には含まれますが、年金額には反映されません。



平成19年度の年金額は

**792,100円** (月額66,008円)

ただし、この額は20歳から60歳になるまでの40年間、すべて保険料を納めた人の場合です。もし、40年間に保険料を納めなかった期間や保険料の免除・納付猶予を受けた期間がある場合は、一定の計算式により年金額が減額されます。

### 繰上げ・繰下げ請求

老齢基礎年金は、原則として65歳から受けられますが、希望すれば60歳以降いつからでも受けられます。ただし、64歳以前から受けると減額され、66歳以降から受けると増額されます。なお、繰上げ請求や、繰下げ請求により一度決定された支給率は、生涯変わりません。

◎昭和16年4月以降に生まれた人の繰上げ、繰下げ請求の支給率（数字は％）

60歳	61歳	62歳	63歳	64歳	65歳	66歳	67歳	68歳	69歳	70歳以上
70	76	82	88	94	100	108.4	116.8	125.2	133.6	142
繰上げ（減額率＝0.5％×月数）						繰下げ（増額率＝0.7％×月数）				



ご注意ください！

繰上げ請求や繰下げ請求の場合は、65歳前に障害者となった場合でも障害基礎年金が受けられないなど、いろいろな制限があります。詳しくは熊本東社会保険事務所または市民課市民年金係へご相談ください。

# 環境シリーズ vol.32

～次世代に責任の持てる地域環境をみんなで創る宇土市～

## 世界遺産



『心ゆたかな環境創造の宇土市』をめざし、市では市環境基本条例制定やISO 14001の取得など環境重視の政策を行っています。市民の皆さんと一緒に環境問題について共通の理解を深めるために、今号は世界遺産についてお届けします。

問い合わせ先 市環境課環境政策係 ☎1111 (内線 2821)

この地球上には、失われてはならない貴重な自然環境や人類の歴史によって生み出された文化的財産があります。なかには人類が残した負の遺産と呼ばれるもの、また戦争や自然災害、環境汚染などにより存亡の危機にさらされているものもあります。

それらを人類共有の財産として、国際的枠組みにより保護するために「世界遺産条約」が締結されました。

世界遺産(World Heritage)とは、この条約に基づきリストに登録されたもので、過去から引き継がれ、将来へ引き継いでいかなければならない人類共有の貴重な宝物なのです。

### 条約誕生の背景

1960年にエジプト南部ナイル川流域のアスワン地区でダム(Aswan High Dam)建設が始まりました。計画では、アブ・シベル神殿を含むヌビア遺跡すべてを人口湖に沈めることになっていました。

しかし、国際社会から反対の声が強かったことから、ユネスコが中心となって救済のためのキャンペーンを実施し、世界60カ国の協力の基にアブ・シベル神殿を含む遺跡群の移設が行われました。

これがかきつけとなり、開発から歴史的価値のある遺跡、建築物、自然などを国際的な組織体制で守ろうという機運が生まれ、条約の誕生を迎えることとなります。

### 世界遺産条約

正式には「世界の文化遺産及び自然遺産の保護に関する条約」といいます。世界中の顕著で普遍的な価値のある文化遺産や自然遺産を人類共有の宝物として保護し、次世代に伝えていくことの大切さを唱えた国際条約です。

1972年のユネスコ総会で満場一致で採択され、1975年に発効されました。

日本の批准は先進国では最後となり、1992年に125番目の加盟国として世界の仲間入りを果たしました。条約に定める世界遺産は、次の3種です。

①文化遺産 顕著な普遍的価値を有する記念物、建造物群、

遺跡、文化的景観など  
②自然遺産 顕著な普遍的価値を有する地形や地質、生態系、景観、絶滅のおそれのある動植物の生息・生息地などを含む地域

③複合遺産 文化遺産と自然遺産の両方の価値を兼ね備えている遺産

### 世界遺産への登録

現在、世界遺産リストには、文化遺産644、自然遺産162、複合遺産24の総数830の物件が登録されています。

世界遺産リストへの登録は、各国が国内暫定リストを作成のうえユネスコ世界遺産センターに提出し、その中から条件が整ったものを候補として推薦します。同センターは、推薦された物件について、文化遺産はICOMOS(国際記念物遺跡会議)、自然遺産はIUCN(国際自然保護連合)などの専門機関に現地調査を依頼します。その調査結果に基づき、各国の代表者で構成される世界遺産委員会において審議のうえ、登録が決定されることとなります。

### 自然遺産

世界遺産の中でも特に自然遺産への登録については、地

球環境問題への世界的取り組みのひとつとして脚光を浴びることとなりました。

自然遺産のリストに登録されるためには、①地形・地質、②生態系、③自然景観、④生物多様性の4つの評価基準のいずれかを満たしていなければなりません。

1978年に最初の世界自然遺産としてガラパゴス諸島など4件が登録されました。

日本では、1993年に「屋久島」(生態系・自然景観)と「白神山」(生態系)、2005年に「知床」(生態系・生物多様性)がそれぞれ自然遺産として登録されました。私たちにできること

現在、国内には、10の文化遺産と3の自然遺産が登録されており、暫定リストには9件が掲載されています。

地球の生成と人類の歴史が刻まれた世界遺産は、私たちに一筋の希望の光をあててくれるのです。

世界遺産は私たち人類の共有財産であり、将来に引き継いでいかなければならない宝物であることを認識し、大切にしよう。



市史編さん  
だより  
VOL. 14

# 宇土市史に見る歴史の一面

問い合わせ先  
市文化振興課  
市史編纂室  
☎0156

宇土市は、多くの先人の努力によって発展し、築かれてきました。この宇土の歴史を明らかにし、貴重な歴史資料を市民共有の財産として大切に記録保存しているのが『新宇土市史』です。

## 宇土の名君・細川興文公 おきのり

宇土細川家は、戦国大名として有名な細川忠興公の四男である立孝公に始まります。以後、十二代・行眞公まで約220余年にわたって3万石を領しましたが、歴代当主のなかでも名君の呼び声が高いのは第六代興文公（1723～85年）です。

大な功績を残しました。興文公自身も茶道や尺八、漢詩などにもたけた文化人でした。



興文公は苦しかった藩財政の立て直しに力を尽くすとともに、現存する日本最古の上水道「轟泉水道」の大改修を行いました。また、藩士の子弟を教育する学校（藩校）の「温知館」を開設して数多くの優秀な人材を輩出するなど、宇土の政治や文教の発展に多

資料1の古文書は、茶道の大家・千利休がかつて所有し、細川家に伝わった陶器の茶入に関するものです。釉薬が黒色や薄茶色で、土色は紫色、土質が細かいなど詳細に記しており、茶道に大変造詣が深かったことがうかがえます。現在の茶入は東京の永青文庫で大切に保管されています。

### 資料1

(略)

一、茶入茶碗ニせうのう不用、とうがらし割を用、此他何にても、うつり香なき物ハ可用

一、利休所持也、肩付ニあらずして盆ニのる物ハ是なるべしとて秘蔵せしよし

一、葉色黒にて、うす茶色所之肩へ右なだれ、黒色にてニケ所有、内一ヶ所気見事

一、土色紫にて細か也 (略)

「利休尻彫」『宇土文書』宇土市教育委員会蔵



興文自筆「利休尻彫」

市史編纂室では、現在までに資料編四巻、通史編一巻の合計五巻を刊行しています。申込・問い合わせは随時、受付けます。☎0156、FAX01005、メールbun ka02@city.u-to.ku mamoto.jpのいずれかで申込みください。

『宇土文書展 風流人興文の世界』  
6月1日より開催

今年初め、この古文書を含む「宇土文書」1416点が市教育委員会に寄贈されました。興文公の自筆の文書が計に約8割を占めており、隠居地の蕉夢庵（宇城市不知火町）の設計下書きや、和紙作りに関する指示するものなど貴重な史料が多数含まれています。

この「宇土文書」の寄贈を記念して、6月1日から宇土市立図書館郷土資料室で『宇土文書展 風流人興文の世界』（仮題）を開催します。

多くの市民の皆さまのご来館をお待ちしています。

★古文書講座開講のお知らせ★  
市史編纂室では、7月から古文書講座を開講します。写真のような古文書を読んでもみませんか。

初心者大歓迎です。詳しくは、広報うと5月号5ページをご覧ください。



「女性の人権」

そういえばなぜ、家事は女って決まってるんだらう？

社会で活き活きと働く女性は、ますます増えてきています。しかし「男だから」、「女だから」という固定的な考え方が根強く残っており、特に家事や育児、介護などの責任を女性に負わせる傾向があります。そのことによって、自分の能力を社会で発揮したいという女性の願いを奪ってはいないでしょうか？

これからは、女性も男性も共に支え合う平等な社会を築いていく必要があります。性別に関係なく、一人ひとりが

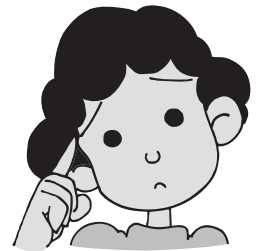

個性や能力を活かした生き方や働き方が選択できるようなパートナーである男性の家庭での役割が大切になってきます。

熊本県同和対策課（H14）  
啓発資料より

平成18年度  
宇土市人権標語入賞作品から  
◎ 「言わないで そんな言葉は 心のきず」  
緑川小学校 3年(当時)  
田口 夏鈴

担当 生涯学習課生涯学習係  
☎ 6510

## 第44回(平成19年度) 宇/土/市/芸/術/祭

例年、市芸術祭は11月上旬に開催していましたが、今年は市民会館改修のため、6月2日(土)、3日(日)に開催します。なお、展示部門につきましては、熊本県芸術祭文化祭期間中(9月～12月)に実施します。

ステージ		市民会館大ホール		お茶会		(10:00～15:00)	
6月2日(土)	10:00～	吟詠・民謡		6月2日(土) ↓ 6月3日(日)	市中央公民館	裏千家	外井社中
	12:20～	文化協会あいさつ				表千家	村木社中
	12:30～ 18:00	歌謡・フラダンス		市中央公民館 分館	表千家	森 社中 表千家 谷口社中	
6月3日(日)	9:30～	ちょんかけ		<b>合同生花展</b> (9:00～17:00) 6月2日(土) ↓ 6月3日(日)			
	10:00～	コーラス					
	10:30～	謡曲・箏曲					
	11:00～	文化協会あいさつ					
	11:10～ 17:00	日舞					
6月2日(土) ↓ 6月3日(日)	市中央公民館 分館	小原流					
		池坊					
		華道高野山					

問い合わせ先 宇土市文化協会事務局 ☎ 2353

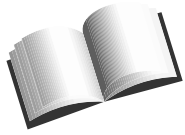

# 図書館からのお知らせ



## 新刊案内

※下記以外にも新刊はたくさん入っています。図書館ホームページにも掲載していますのでご覧ください。

一般図書		児童図書	
ラストイニング	あさの あつこ 著	おたねさん	竹内 通雅 著
恋七夜	安部 龍太郎 著	いしぶたくん	あきやま ただし 著
サンカクカンケイ	小手鞠 るい 著	牧場のいのち	立松 和平 著
テムズのあぶく	武谷 牧子 著	あっぱれアスパラ郎	川端 誠 著
ひとり日和	青山 七恵 著	ねずみくんのきもち	上野 紀子 著
人生練習帳	斉藤 孝 著	レベル4 2再びこどもたちの街へ	アンドレアス・シュリーター 著
チャンスがやってくる15の習慣	レス・ギブリン 著	天山の巫女ソニン 2海の孔雀	菅野 雪虫 著
向井帯刀の発心	佐藤 雅美 著	イエンスペーターと透明くん3	クラウス・ペーター・ヴォルフ 著
見えざる報復者	アイリーン・ドライバー 著	赤いおおかみ	リードリッヒカール 著
かぎ針編みのかんたんこもの	日本ヴォーグ社発行	いつでも会える 大型版	菊田 まりこ 著

### 『お母さんのせがれ』

乳幼児・小学生対象のおはなし会

- 5月16日 あみつ絵本の会
- 23日 宇城子ども劇場
- 30日 ひまわり会
- 6月6日 ひまわり会
- 13日 熊日童話会



日時 毎週水曜日 午後4時～(約30分)  
場所 図書館 1階 児童図書室

### 【らっこのせがれ】

—0・1・2歳児対象のおはなし会—

日時 毎月第3火曜日  
午前10時30分～(約20分)

場所 図書館 1階 児童図書室

5・6月の開催日

[5月15日(火)・6月19日(火)]

### 図書館休館日

5月17日・20日・24日・31日・6月7日・14日

開館時間 平日 午前9時30分～午後6時

土曜・日曜 午前9時30分～午後5時

## ☆ 探しています ☆



館内にある資料が行方不明になり探しています。

手元にお持ちの方、お心当たりのある方は早めにご返却をお願いします。

- ◎岩波生物学事典 八杉 竜一著
- ◎日本の野生植物3 佐竹 義輔著
- ◎六対公道人百字訓シリーズ全5巻 秋山 公道著
- ◎G0—ビデオ— 窪塚 洋介主演
- ◎猟奇的な彼女—ビデオ— チャン・ジヒョン主演  
ほか…

## ☆ 6月は環境月間 ☆

環境関連図書・パネルコーナー

6月5日は環境の日です。

図書館では、環境月間にちなみ、環境に関する図書・パネルの展示を行います。皆さんも豊かな自然を守り育ててゆくために環境について考えてみませんか。

展示期間 6月1日～6月30日

展示場所 図書館2階 一般図書室

エレベーター前特別コーナー



問い合わせ先 市立図書館 ☎ 4512 HP <http://www.city.uto.kumamoto.jp/lib/>

## 公共工事等入札結果の公表

(単位：円)

入札月日	件名	予定価格(税込) 落札額(税込)	落札業者	指名業者数	工期
3. 28	平成18年度 宇土城跡災害復旧工事(1工区)	7,097,000 6,877,500	轟造園	9	H19. 4. 4～H19. 6. 20
	平成18年度 宇土城跡災害復旧工事(2工区)	1,851,000 1,785,000	榎松本工務店	9	H19. 4. 4～H19. 5. 29

入札の経緯については、市財政課で閲覧することができます。

問い合わせ先 市財政課契約管財係 ☎ 1111 (内線 2232)

# 入学おめでとう

## ◇市内小・中学校入学式

4月9、10日、市内3中学校で入学式が行われ、1,233人が期待と不安の中、中学校生活のスタートを切りました。

網田中学校では、真新しい標準服を着た28人の新入生が在校生と保護者の拍手に迎えられ同中体育館に入場しました。

江崎一成校長は「入学を心待ちにしていました。皆さんの顔を見てると中学生の自覚と決意が感じられます。中学生生活で心と体を鍛えて、心身ともに健康に過ごしてください」と式辞。田口信夫市長が「3年間で友情の和を深め、網田中に通ってよかったと思えるように素晴らしい中学生生活を送ってください」と祝辞を述べました。

黒田憲人生徒会長が「目標を持って充実した毎日を送っていきましょう」と歓迎。新入生の益田鈴香さんが「3年間、規則正しく、過ごしていくことを誓います」と力強く誓いの言葉を述べました。



凛々しい新1年生



標準服はピカピカ、目はキラキラ

4月10日、市内7小学校で入学式が行われ、2,489人がピカピカの1年生として小学校生活をスタートさせました。

緑川小学校の新1年生は27人。1年生一人ひとりの名前が呼ばれると、元気のいい大きな声が体育館内に響き渡りました。

桑村純一校長が「入学おめでとう。皆さんの入学を楽しみにしていました。たくさんの友だちと勉強したり、遊んだりできるので、楽しく学校に来てください」と式辞を述べ、6年生の川副孝仁さんが「困ったことや迷ったことがあったら、何でも聞いてください」と歓迎。在校生が校歌を力一杯歌い式を終えました。式終了後、保護者と一緒に教室に入り、担任の先生の言葉を真剣なまなざしで聞き入っていました。



楽しかった潮干狩り

## 小学生、中学生、地域が交流

### ◇網田小・中学校で一貫教育

4月16日、網田小（三角陽司校長）と網田中（江崎一成校長）の児童・生徒ら261人が「潮干狩りお見知り遠足」を行いました。

遠足では、中学生が小学生の手を引いて長浜海岸に歩いて移動し、海岸の清掃を行い、昼食後、地元漁協や漁師の協力で潮干狩りを行うもの。上級生が下級生の手を握り、貝の掘り方や海での歩き方などを教えていました。

23日には、網田中で同校に通う生徒たちの父親が同校を訪れ、朝自習の時間に本の読みかせを実施。これは、「オレンジのとびら」の活動の一環で昨年に引き続き行われました。

両校は文部科学省が平成17年度から今年度までの3年間、教育研究開発指定校として指定しており、「表現活動」や「人との関わり体験科」「そろばんの時間」など新しい教科の取り組みがなされ、児童・生徒らは楽しく授業に取り組んでいます。



お父さんの読み聞かせに生徒らも真剣



子どもたちが笑顔で歓迎



いよいよスタート

## 焼き物の里と御輿来の干潟を訪ねる

### ◇ JR九州春のウォーキング

4月15日、網田駅をスタート・ゴールとして網田焼の里資料館や蒼土窯、島山展望所などを巡る一般コース約9km、ファミリーコース約5kmのコースでJR九州ウォーキングが開催され、県内外から291人が参加しました。

JR網田駅では「みんなの寺子屋」の子どもたち（網田小低学年）が到着した参加者に地元特産のネーブルを配り歓迎。

その後、地元歩こう会のメンバーで参加者とウォーキングをし、御輿来海岸を見渡す展望所では、地元婦人会と戸口老人会が参加者にアサリ貝のみそ汁やネーブルなどを振る舞いました。また、同所では、参加者に新種のみかんを試食していただき、みかんの名前を募集。29人の応募者が考えた名前の中から「プチカン」が選ばれ、命名されました。

また、今回から宇土マリーナまで歩く買い物コースも設定。宇土マリーナ道の駅では、野菜の詰め合わせを無料で配布され、参加者らは自然あふれた網田の休日のひとときを満喫しました。

## 風を受け、走れ

### ◇ 宇土マリーナでジュニアヨット大会

4月14日、15日、宇土マリーナで第8回くまもと未来国体記念ジュニアヨット大会（2007宇土カップ）が開催され、遠くは東京を始め、九州各県から40人（宇土市からは4人）が参加しました。

同大会は、平成11年にくまもと未来国体、平成13年度に全国高校総体が開催されたことを契機にヨット競技を通じて青少年健全育成と九州管内のヨットマンの親睦と融和を図るため中学生以下を対象に開催しているものです。

今大会の優勝者は次のとおり。（敬称略）

Aクラス：優勝 元津大地（鹿児島ジュニアクラブ）

Bクラス：優勝 村上義龍（住吉町：熊本ジュニアクラブ）



入賞した選手たち

## 団員としての心得を

### ◇ 市消防団員新入団員訓練

4月22日、網津小体育館で市消防団の新入団員訓練および消防団員訓練が行われ約160人が参加しました。

田口市長が「地域の安全確保のために訓練に取り組んで頂きたい」とあいさつ。宮原消防団長、中島宇城広域消防本部消防長が、それぞれ58人の新入団員を激励しました。

また、各分団の新部長、新班長、新入団員の代表に辞令交付が行われ、新入団員の片山廣樹さんが力強く宣誓。訓練は、宇城消防署員の指導によるポンプ使用説明及びホースの操作、規律訓練等が行われました。



ポンプの使用を学んで

## 海苔の救世主に感謝して

### ◇第44回ドゥルー祭開催

4月14日、住吉自然公園にあるドゥルー碑の前で海苔の生態を発見し、海苔養殖業に多大な功績があったキャサリン・メアリー・ドゥルー女史（故人・英国人）をたたえる記念祭が行われ、地元漁協をはじめ県内外から関係者約100人の出席がありました。

住吉漁協の藤山義成組合長が「今後も良い報告ができるよう取り組んでいきたい」とあいさつ。また、今年は同女史の没後50年にあたることからグレア・フラム駐日英国大使から「英国の研究者を顕彰してもらい、感謝している」というメッセージが寄せられました。

4月4日、ドゥルー碑の前で住吉中（福海正隆校長）の生徒とイギリスのフィリップスハイスクールの生徒30人が交流を行いました。これは、同女史がイギリスのマンチェスター出身であることから両校の生徒同士が文通を行っており、今回、文通相手の生徒が修学旅行で日本を訪れることになったため、実現したものです。

同日に住吉神社で歓迎式、5日は、おにぎりを作ったり、習字、折り紙などを折るなどして、生徒らは笑顔で交流を深めました。

藤山組合長のあいさつ



習字を教える住吉中の生徒



練習の成果を披露した『ふれあいダンス』

## さくらに触れて春を満喫

### ◇第12回うと花園桜まつり

3月31日、4月1日、立岡自然公園でうと花園桜まつりが行われました。今年で12回目を迎えた同まつりは、桜がほぼ満開のなか、フリーマーケットや特産品販売コーナーなどに県内外から多くの人を訪れました。

31日は日中、晴天に恵まれ、第3回桜カップグラウンドゴルフ大会、親子スケッチ大会、おさるのショー、ふれあいダンス、ペアだるま落としなどが行われました。

26日は、午前中は天候が悪かったものの前川ひろしものまねショーなどが行われ、出演者と観客が一体となった会場は熱気に包まれました。

## 地域の教育に役立ててください

### ◇日本合成化学工業(株)が市に寄付

3月28日、市役所で日本合成化学工業（株）（同社工場：築籠町）が市に300万円を寄付する贈呈式が行われました。

これは、同社が創立80周年を記念して地域の教育に役立ててもらおうと贈ったもので、同社の川端岳生熊本工場長が根本忠昭教育長に目録を手渡しました。

田口信夫市長は「青少年育成の面から奨学基金にあて、大切に使用させていただきます」と謝辞を述べました。



ありがとうございます





故  
宮崎氏の受章

## 故人の功績を称えて

### ◇旭日単光章を受章

3月28日、市役所において故 宮崎信義氏、故 本田敏則氏の旭日単光章の伝達式が行われました。

昨年12月に逝去された故 宮崎氏は昭和49年に市議会議員に当選され、3期12年議員を務めました。議員時代は、市議会議長、副議長などを歴任し、地方自治の発展と市民の福祉向上等に多大な貢献をされました。

また、今年1月に逝去された故 本田氏は昭和49年に市議会議員に当選され、3期12年議員を務めました。議員時代は市議会副議長、総務常任委員長などを歴任し、教育文化、福祉の向上並びに市民生活環境の充実に日夜、献身的な努力をされました。

代理で受け取った親族の方は「市民の皆さまのご支援のおかげで受章できました。ありがとうございました」と話していました。



故  
本田氏の受章

## 地域での活動がますます充実

### ◇宝くじ助成事業で備品を購入

このたび、コミュニティの健全な発展を図ることを目的としたコミュニティ助成事業により、椿原太鼓保存会が長胴太鼓2基（2尺ケヤキ胴1基、1尺4寸桧胴1基）を購入しました。

このコミュニティ助成事業は、宝くじ普及広報事業費を財源として財団法人自治総合センターが助成決定を行うものです。椿原太鼓保存会は、昭和48年から3年に1度行っている椿原八幡宮大祭での太鼓奉納や、宇土大太鼓フェスティバルの出演など地域一体となって伝統芸能の継承に努めており、今後、益々の活性化が期待されます。

また、同助成事業により市に音響システム一式をはじめ、テントや机・イス等も整備されました。音響システム一式等は、市が管理しており、各地区及び他団体への貸し出しが可能なため、今後、ますますのコミュニティ組織の活性化が期待されます。音響システムの貸出に関する問い合わせ先：市商工観光課商工政策係 ☎1111（内線2321）



新しい太鼓のお披露目



音響システム  
多くの方が使用できる



第一排水機場

## 農地の排水をよくするために

### ◇轟・緑川第二排水機場が完成

4月19日、笹原町で県営排水対策特別事業の竣工式が開催され、県、市の関係者や地域住民など約150人が出席しました。

同事業は昭和40年代前半に農地の排水をよくするために設置された県営排水機場の老朽化に伴い、平成11年度から18年度にかけて第一排水機場（野鶴町：平成13年完成）、第二排水機場（笹原町：平成19年完成）の改修を行ったもの。

この排水場の完成により、通常時は地域に降った雨は排水路、樋門を通過して浜戸川に自然排水され、洪水時は、海からの逆流を防ぐと共に農地が水浸しにならないように、排水機場のポンプで浜戸川へ強制排水することになります。



完成を記念して  
作製された記念碑

INFORMATION NOW  
情報コーナー

お知らせ

家を取り壊したら  
解屋届を

家を取り壊した後、法務局への滅失登記や税務課への解屋届を忘れていると、家がないのに固定資産税が課税されたままになります。家の全部または一部を取り壊した方は、早めに解屋届を税務課課税係に提出してください。(解屋届用紙は、税務課に用意してあります。)

問い合わせ先 市税務課 課税係 ☎②1111 (内線2142)

滞納整理強化月間が始まります!

滞納整理強化月間が5月から6月にかけて、熊本国税局管内の全税務署で実施されます。

納税は社会の基本的なルールであり、特に、消費税及び地方消費税は、消費者からの「預り金的な性格」を有する税金であることから、滞納することは到底許されるものではありません。

納税に誠意の認められない滞納者に対しては、捜索及び売掛金等の差押えなどの厳正な処分を行います。

問い合わせ先 宇土税務署 ☎②0411

こちらは市選挙管理委員会です

選挙人名簿(定時登録)の縦覧のお知らせ

6月1日現在で登録します。選挙人名簿を次のとおり縦覧に供します。

期間 6月3日(日)～7日(木)  
時間 午前8時30分～午後5時  
縦覧場所・問い合わせ先  
市選挙管理委員会事務局  
(別館2階) ☎②1111  
(内線2341)



6月1日から6月7日  
までは水道週間です。

朝、冷たい水で顔を洗い、美味しい水を一杯飲む。水道は私たちの毎日の暮らしになくてはならないものです。

皆さんのご家庭の蛇口からでてくる水道水は、地下から汲み上げられた水と球磨川から取水・浄化処理した安全で良質な水が街中の水道管を通じて、各家庭に届けられています。

6月1日から7日までの1週間、厚生労働省主催の「水道週間」が全国的に展開されます。皆さんも蛇口の向こうのさまざまな事に思いをめぐらし、大切な水のことを考えましょう。

問い合わせ先 市水道課 ☎②6633

宇土市政治倫理条例に基づく議員および市長の関係企業等を公表します

議員及び市長は、本人、配偶者又は2親等以内の親族が役員をしている企業や資本金等の3分の1以上を出資している企業等がある場合、宇土市政治倫理条例に基づき、「関係企業等報告書」を提出するよう義務づけられています。また、その届出があった企業等が、市が行う工事(下請工事を含む。)等の請負契約、業務委託契約及び一般物品納入契約を辞退する場合は、「辞退届」を提出することとなっています。

平成19年度は次のとおり届出がありましたので公表します。

関係企業等の届出および辞退届一覧

	氏名	関係企業名	役職名	左記役職者について 人と議員との続柄	契約辞退届
【市議会議員】	山村 保夫	(有) ハナゾノ商運	代表取締役	兄	提出
	九谷 新吾	(有) 九谷	代表取締役	本人	提出
	上村雄二郎	(株) パナファーム・ラボラトリーズ	監査役	本人	提出
	野添 正利	(有) 野添建設	代表取締役	本人	提出
	杉本 信一	(有) すぎもと	代表取締役	妻	提出
	中山新之助	(有) 中山松公園	取締役	妻	提出
	中村 忠儀	(有) 中村忠義商店	代表取締役	子	提出
	岩本 廣海	(有) 国際急送	代表取締役	本人	提出
【市長】	氏名	関係企業名	役職名	左記役職者について 人と市長との続柄	契約辞退届
	田口 信夫	(株) 赤瀬鉱泉	代表取締役	子	提出

問い合わせ先 市総務課行政係 ☎②1111(内線2212)

## 《情報公開コーナー》

宇土市情報公開条例第23条および宇土市個人情報保護条例第42条の規定により、平成18年度請求分の各実施機関の運用状況を次のとおり公表します。

運用状況	市長	教育委員会	市議会	水道事業者の 管理を行う市長
(1) 公文書開示の請求件数	35	1	1	1
ア 公文書開示の決定件数	12	0	0	1
イ 公文書一部開示決定件数	5	1	0	0
ウ 公文書非開示決定件数	18	0	1	0
(2) 自己情報の開示等請求件数	33	0	0	0
ア 自己情報の開示等決定件数	33	0	0	0
イ 自己情報非開示等決定件数	0	0	0	0
(3) 不服申立ての件数	0	0	0	0
(4) 不服申立ての処理状況	—	—	—	—

市庁舎1Fロビーに「情報公開コーナー」を設置していますので、お気軽にご利用ください。

問い合わせ先 市総務課情報公開係 ☎② 1111 (内線 2217)

## 地下水を採取される皆さんへお知らせ

地下水は、水道用水をはじめ、農業、工業、水産業など、あらゆるところで利用され、わたしたちの生活にとってかけがえないものとなっています。熊本県は、地下水に恵まれた地域ですが、この地下水も無限ではありません。「熊本県地下水保全条例」では、地下水採取の実態を把握

握するため、一定規模以上の揚水機を用いて地下水を採取されている方に、年1回、毎年度の地下水採取量の報告をすることを義務づけています。届出様式は市環境課にありますので問い合せください。

○届出が必要となる揚水設備 吐出口の断面積が6cm<sup>2</sup>をこえるもの(口径2.8cm以上)  
届出先・問い合わせ先 市環境課環境政策係 ☎② 1111 (内線2821)

## 繁殖期における野鳥の保護及び野鳥保護指導取締等強化月間

野鳥のさえずりをよく耳にする季節になりました。

野鳥は、春の訪れとともに繁殖期に入り、夏頃まではヒナを育てるために盛んに活動します。巣立ちをしたばかりのヒナ鳥は、うまく飛べずに巣から落ちてくる場合もありますが、必ず親鳥が世話をします。人が近くにいると親鳥はヒナ鳥に近づけませんので、落ちてくるヒナ鳥は拾わずにそのままにしておいてください。

なお、県では、野鳥の繁殖期間(4月～7月)内の5月10日から6月9日までを野鳥保護指導取締等強化月間と定めていますので、ご協力をお願いいたします。

※野鳥は自然のままにとが基本であり、野鳥を捕まえる・飼うことは原則禁止です。

問い合わせ先 宇城地域振興局 林務課 ☎② 0628 熊本県自然保護課野生鳥獣班 ☎ 096(333)2275

## トマト・ミニトマト・キュウリを栽培されている皆さまへ

トマト・ミニトマトの新病害にご注意を！

トマト、ミニトマトに大きな被害をあたえる「トマト黄化葉巻病」が、宇城地域で発生しています。この病気はウイルス病で、シルバーリーフコナジラミという害虫によってうつります。

【病気の症状】



病気の特徴 新しい葉のまわりが黄色に変色し、葉が上に巻き上がります。生育も止まり、果実がなくなります。



【病気をうつす害虫】



キュウリの新病害にご注意を！

キュウリに大きな被害をあたえる「キュウリ黄化えそ病」が、熊本県下で発生しています。この病気はウイルス病で、ミナミキイロアザミウマという害虫によってうつります。

【病気の症状】



病気の特徴 新しい葉をみると、葉脈を残して色が抜け始めたり、小さな茶色い斑点ができたりします。また生育は遅くなり、キュウリがあまりなくなります。

【病気をうつす害虫】



防除の方法 家庭菜園で上記のような症状のトマト・ミニトマト、またキュウリが見られましたら、周りの健全な株に病気が移らないように、株元から引き抜き土の中に埋めてください。施設園芸農家の方にとって死活問題となっていますので、ご協力をお願いします。

問い合わせ先 宇城地域振興局農林部農業普及指導課 ☎② 5643

## 商業統計調査のご協力を お願いします

6月1日、商業統計調査が全国一斉に行われます。全国の卸売業、小売業を営むすべての事業所が調査の対象となります。

この調査は、商業の実態を明らかにし、国や都道府県・市区町村における商業の振興・中心市街地の活性化など流通産業施策のための基礎資料となるものです。

お答えいただいた内容を統計以外の目的に使うことは法律で禁止されていますので、安心してご記入ください。

5月下旬から調査員が各事業所にお伺いします。

問い合わせ先 市企画情報課広報電算係 ☎②1111（内線2206、2207）

## 生ごみの 取り扱いのお願い

生ごみの出し方は？  
生ごみの堆肥化について、

2つの問題があります。

1つ目は、生ごみ以外の異物（ビニール・紙類など）の混入、2つめは、

水分が多く含まれていることです。

どちらも、生ごみの堆肥化について、費用の増加や、堆肥の品質が悪化するなどの原因となります。

生ごみを出す際には、異物を必ず取り除き、水分を絞ったうえで出してください。

竹の子の皮・貝殻は？

竹の子・貝類は堆肥センタリーにおいて、機械故障の原因になりますので、生ごみには出さずに燃えるごみで出してください。

利用できるごみ置き場は？

市民のみなさんがご利用できるごみ置き場は、それぞれお住まいの地区のものです。

これは、ごみ置き場の、清掃管理等は、それぞれの地区により行っていたいただいていることが理由です。通勤途中などの地区外持ち込みは厳禁です。ご注意ください。

なお、ごみ置き場の場所がわからない場合は、地区囑託員（区長）さん、または、市



環境課へお尋ねください。雨天時の資源ごみの出し方は？

雨が降った場合も、資源ごみ分別収集は実施されます。ただし、次の点にご注意ください。

- ・新聞紙・ダンボール・雑誌
- ・紙箱類は、無色透明のビニール袋に入れて出してください。

- ・布類は、通常通り透明のビニール袋に入れて出してください。

スプレー缶・カセットボンベなどの出し方は？

冬、鍋物の際に使用したカセットボンベや、日常使用する整髪料などが入っていたスプレー缶は次の点に注意して出してください。



- ・必ず中身を使いきり、風通しのよい場所で、穴を開けてください。
- ・表示や磁石でスチール・アルミの素材を確認し、資源ごみ分別収集に出してください。

問い合わせ先 市環境課廃棄物対策係 ☎②1111（内線2823）

- ① 予防注射を受けて、愛犬を、飼い主を、そして日本を狂犬病から守りましょう！
- ② 犬の「放し飼い」は県条例で禁止されています。
- ③ 犬・猫の飼い主の方は、フンの後始末をきちんとしましょう。

### 【特に散歩中】

犬もネズミやコウモリなどの小さなほ乳類と接触する恐れは十分にあるからです。なお、動物病院で受ける混合ワクチンには、狂犬病予防ワクチンには含まれないため、混合ワクチンとは別に、狂犬病予防注射を受ける必要があります。

また、狂犬病発生時の対応を迅速・適切におこなうために犬の登録制度があり、一生に1回の義務となっています。

### 治療のない狂犬病

狂犬病には、人を含め犬、猫、ネズミ、コウモリなど全てのほ乳類がかかります。狂犬病ウイルスをもつ動物に生まれ、その動物の唾液からウイルスが身体に入ることが原因です。人も動物も発病すると治療法がなく、狂暴化・精神錯乱・全身麻痺などの症状を呈した後、ほぼ100%死に至る恐ろしい病気です。

### 発生を防止できるのは

#### 狂犬病予防注射のみ

狂犬病予防注射を受けることで、流行を防ぐことが出来ます。

生後3カ月以上の犬は、年1回の狂犬病予防注射を受けることが「狂犬病予防法」で義務づけられています。これは、室内犬も同じです。室内

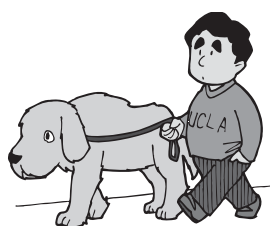

担当：市環境課環境政策係 ☎②1111（内線2821）

# 募集・催し

## お出かけ

### 「つどいの広場」

つどいの広場では、毎週月曜日、各地区公民館に、乳幼児向け絵本や紙芝居、楽しい木のおもちゃ等の出前をしています。

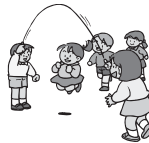

参加費無料、予約不要。

### 日時・場所

5月21日(月) 長浜東公民館  
 5月28日(月) 走瀉公民館  
 6月4日(月) 轟公民館  
 6月11日(月) 花園公民館  
 ※午前10時～11時30分までの都合のよい時間に利用できます。

※子育てに関する相談も受けれます。

※『つどいの広場』は児童センター(市役所横)に常設している乳幼児専用子育てルームです。

問い合わせ先 福祉課子育て支援係 ☎ 1111 (内線 2813) つどいの広場 ☎ 2408

## 児童センターからのお知らせ

### わんぱく広場参加者募集

☆初夏の風に誘われて！宇土半島めぐりをたのしもう  
 期日 5月27日(日)  
 時間 午前10時～午後4時  
 児童センターに9時30分集合  
 行き先 宇土マリーナ・三角町戸馳若宮  
 対象 小学生20人  
 申込受付日 5月19日(土) 午前9時～

持って来るもの 弁当・水筒・敷物・帽子・お菓子(適量)  
 ミニ・スポーツ開催  
 ☆気軽に！みんなでスポーツをたのしみましょう!! (バドミントン・ソフトバレーなど)  
 期日 6月10日(日)

時間 午後2時～午後3時30分  
 場所 児童センター裏庭  
 持って来るもの 水筒・タオル(事前申込み不要)  
 \*活動しやすい服装でご参加ください。

\*本人または家族以外の方の申し込みはお断りします。

問い合わせ先 市児童センター ☎ 3303

## どんぐりくらぶ発このゆびとーまれ

### ◎いっしょにあそぼ

手遊び、歌、絵本・・・を通して楽しい時間を過ごしながら絵本の魅力を伝えるお手伝いができればと思います。  
 日時 5月18日(金)  
 午前11時～午前11時30分  
 場所 市児童センター2階  
 参加費 無料 申込不要  
 ◎親子でリズム  
 歩き出したばかりのちっちゃなお友だちも聞こえる音楽にからだをゆらしたりして楽しみます。

日時 5月16日(水)  
 時間 午前10時～午前11時30分  
 受付 午前9時45分  
 場所 宇土市保健センター  
 講師 小森志保先生(御船町子育てサークルものこかい主幹)  
 ピアノ演奏 藤元祥代さん  
 参加費 200円(講師料)

持って来るもの 水筒・タオル・着替え、親子共動きやすい服装

※ 専用駐車場はありません。

問い合わせ先 市児童センター ☎ 3303

『母子家庭のお母さんの職場デビューや職場でのステップアップを応援します!!』

## 熊本県母子家庭等就業・自立支援センター就業支援講習会開催

- ◆ 募集対象者 次のいずれかを満たす方
  - ① 母子家庭のお母さん又は寡婦(母子及び寡婦福祉法第6条第3項)の方
  - ② 希望する講習会の全日程に出席可能で、就職や就業上の必要から、技能・資格取得に意欲のある方
- ◆ 受講者の決定 申込者多数の場合は、抽選です。抽選の結果は、県少子化対策課から通知します。
- ◆ 受講費用 受講料は無料ですが、テキスト代や検定試験受験希望者の検定料は自己負担となります。
- ◆ 申込先 宇土市役所 福祉課 子育て支援係

### ◆ 開催予定講習会

分野	講座名	講習日数	講習期間(予定)	会場(予定)	募集定員	申込期限
事務系	ビジネス PC 技能講習(表計算2級課程)	11日間	9月上旬～11月中旬(毎週土曜日)	母子休養ホームしらゆり会館 熊本市錦ヶ丘 ☎096(367)7083	30人	8月中旬予定
	簿記2級講座	16日間	8月上旬～11月中旬	県庁会議室	20人	7月中旬予定
	簿記3級講座及びパソコン財務会計主任者(2級)	11日間	12月上旬～平成20年2月中旬	母子休養ホームしらゆり会館 熊本市錦ヶ丘 ☎096(367)7083	20人	11月中旬予定
福祉系	熊本県家庭生活支援員養成講習(ヘルパー2級課程準拠)	28日間	6月上旬～8月下旬	講義/県庁、玉名、阿蘇、八代、天草の各地域振興局(予定) 実技・実習/しらゆり会館、社会福祉施設等	60人	5月中旬予定
	介護福祉士受験対策講座	6日間	9月～12月(筆記試験対策:6日間)	講義/県総合福祉センター	30人	8月中旬予定

問い合わせ先 県少子化対策課子ども家庭福祉室 ☎096(333)2229 市福祉課子育て支援係 ☎1111(内線2813)

## 子育て支援教室を開催



ようちえんにあそびにおいて  
幼稚園は、3歳から5歳ま  
での子どもが楽しく学んでい  
ます。幼稚園の園庭を開放  
します。(雨の日は、お部屋で  
遊びましょう)

幼稚園にまだ来ていない1  
歳〜5歳までのお友だちも一  
緒に遊びましょう。

日時 5月25日(金)

午前9時30分〜11時30分

場所 宇土幼稚園(門内町)

花園幼稚園(古保里町)

今年3回の子育て支援教  
室を計画しています。1回目  
【園庭開放】2回目(7月)【製  
作】3回目(11月)【おいも  
パーティー】

問い合わせ先

宇土幼稚園 ☎0326

花園幼稚園 ☎0031

## 自衛隊幹部候補生募集 のお知らせ

「2等陸・海・空士(男子)」  
募集のお知らせ

採用種目 2等陸士・2等海  
士・2等空士(男子)  
採用予定人員 未定  
受験資格 18歳以上27歳未満  
の男子

採用試験日 6月2日(土)

申込締切日 5月30日(水)

入隊時期 7・8月

問い合わせ先 熊本地方協力本  
部 宇城募集案内所 ☎047

## 熊本県

### 調理師試験の実施

試験日 8月21日(火)

会場 熊本県立大学

受験資格 中学校卒業程度で  
飲食店や給食施設等で2年以  
上の調理実務経験のある方。  
願書配布・受付先 宇城保健所  
願書受付日 6月4日(月)

8日(金)

問い合わせ先 宇城保健所保健

予防課 ☎1207

## 障害のある方を対象と した職業訓練生の募集



障害のある方を  
対象にしたe-  
ラーニング(自宅  
のパソコンでインターネット  
を通じて学べるシステム)活  
用の職業訓練を行います。

対象 重度の肢体不自由者、  
内部障害者、精神障害者

定員 10人

内容 パソコン操作の基礎、  
ワープロ、表計算基礎&応用  
能力を身につけ、在宅就業を  
目指す訓練

教材費 不要

募集締切 6月18日

訓練期間 7月3日〜9月28日

場所 自宅(月に1〜2回、

熊本市で実施するスクーリン  
グに出席していただきます)

※受講するためには、イン  
ターネットに接続したパソ  
コンの設置とインターネット  
操作およびメールの送受  
信ができることが必要です。

問い合わせ先 熊本高等技術訓  
練校 ☎096(378)0

121

## ～花と音のイベント～

# 第16回紫陽花マンドリンコンサート

県下屈指の紫陽花の名所である住吉自然公園には、市花の紫陽花が約2,000株植栽され、開花時期には多くの花見客で賑わいます。この時期にあわせて、花と音のイベント「紫陽花マンドリンコンサート」が開催されます。お誘い合わせの上、ぜひお出かけください。

期日 6月10日(日) 場所 住吉自然公園(雨天時 網津小学校体育館)

### ☆マンドリンコンサート

開催時間 午後1時30分〜3時

演奏団体 熊本マンドリン協会

【予定】 熊本大学マンドリンクラブ

宇土高校合唱部

不知火中学マンドリン部

網津保育園

鶴城中合唱部

### ☆同時開催イベント

時間 午前11時〜午後4時

○宇土の物産品即売会

○紫陽花の押し花教室

○紫陽花のさし芽教室

主催 市観光物産協会

共催 宇土市

後援 住吉漁業協同組合・網津校区

婦人会・日曜朝市組合

### 昨年の様子



問い合わせ先 市商工観光課観光物産係 ☎1111(内線2326)

6月11日(月)は「あじさいの湯」であじさい祭りを開催します。皆様のお越しをお待ちしています。

## 永年無事故運転者表彰 の申込受付中

宇城地区交通安全協会では、永年無事故運転者表彰の受付をしています。表彰の対象となる方は、次のとおりです。

交通安全協会の会員で

- ① 運転免許を取得した後交通事故を起こし又は交通法令に違反して行政処分又は刑事処分を受けたことのない方
- ② 過去3年以内に交通法令違反のない方で、本年6月末現在で10年、20年、30年、40年をそれぞれ経過した方

右の条件に該当し希望される方は、6月8日(金)までに、宇城地区交通安全協会(宇城警察署内)に申し込んでください。

連絡先 宇城地区交通安全協会  
☎ 3185

## 市コミュニティハウス 講座第一期生募集

「お地蔵さん工房講座」

指導者 石崎大徳氏

定員 8人

指導日 7月18日～8月22日

毎週水曜日 午後1時30分

～午後4時(全6回)

費用 受講料(3000円)

および石材(2000円)

道具等は無料で使用できます。



### 「視制作教室講座」

指導者 小野寺友吉氏

定員 7人

指導日 7月5日～8月9日

毎週木曜日 午後1時30分～

午後4時30分(全6回)

費用 受講料(3000円)

および石材・消耗品代(1500円)

道具等は無料で使用できます。

申込期間 5月16日(水)

～25日(金)(先着順)

※両講座とも4人以上の応募がなければ開講しません。

申込・問い合わせ先 市商工観

光課商工政策係 ☎ 2111

1(内線2321)

## 女性のためのわかりやすい年金講座

あなたは、自分の年金について知っていますか？

第2の人生を左右する年金制度について、基礎的な知識と4月から施行された改正年金法のポイントについてわかりやすく講義します！

開催日時 6月9日(土)

午前10時30分～正午

会場 市勤労青少年ホーム1階講習室

対象者 市内に在住又は勤務する女性 20～30人(先着順)

講師 ファイナンシャルプランナー 椿久美子さん

参加費 無料

申込締切 6月8日(金)

問い合わせ・申込先 市自治振

興課パートナーシップ推進係

☎ 2111(内線2219)

お詫びと訂正

広報うと4月号6Pの緑川地区「潟地区」民生委員・児童委員の担当者が今村司委員となっていました。中山征二委員の誤りでした。お詫びして訂正します。

お詫びと訂正

## 市民会館自主文化事業

### 第14回国際青少年音楽フェスティバル in UTO ワートバーグ大学コンサート

米国アイオワ州ワートバーグ大学は1852年創設の歴史のある大学です。年間を通してコンサートに出演し、3年ごと、ワートバーグ大学の5月の1カ月間にインターナショナルツアーを行っています。



日時 5月19日(土)

午後5時30分開場 午後6時開演

場所 市民会館大ホール

入場料 全席自由 一般前売 500円(当日700円)  
高校生以下無料

プレイガイド 市民会館・カメヤ本店・ショッピングセンターピア・宇土シティ・市役所売店・市役所網津支所・市役所網田支所

問い合わせ先 市民会館 ☎ 0188 FAX 0189

わらび座がおくる ミュージカル

### 天草四郎 ～四つの夢の物語～

歴史上例をみない圧制に人間の証と誇りをかけて立ち上がった島原の人々。

その先頭に、一人の「少年」がいた。

天草四郎時貞。「自由」「平等」「愛＝信仰」の4つの願いと共に一。

日時 5月25日(金)

昼の部 午後1時30分開場 午後2時開演

夜の部 午後6時30分開場 午後7時開演

場所 市民会館大ホール

入場料 全席自由 前売 一般 2,000円 高校生以下～小学生1,000円  
当日 一般 2,500円 高校生以下～小学生1,500円

プレイガイド 市民会館・カメヤ本店・ショッピングセンターピア・宇土シティ・市役所売店・市役所網津支所・市役所網田支所

※この催物は未就学児の入場は出来ません。同伴の場合は託児室をご利用ください(要予約)。



## 相談

お気軽にご利用ください、身近な行政相談

行政に対するご意見、苦情などがございましたら、何でもご相談ください。

相談日は、毎月第2・第4水曜日です。次回の開催は以下のとおりです。

なお、相談は無料で秘密は固く守られます。

# ひとりで悩まず、電話してみませんか



### 子どもの人権 110番

## ☎ 0120 - 007 - 110

(携帯電話・PHSは使用できますが、IP電話の場合は☎096(364)0415を利用してください)

**相談担当者** 子どもの人権専門委員(人権擁護委員)、法務局職員

**相談内容** いじめなど、子どもの人権問題

**相談時間** 月曜日～金曜日(祝日は除く)  
午前8時30分～午後5時15分  
(時間外は留守番電話になります)

※相談内容等についての秘密は固く守られます。

**問い合わせ先** 熊本地方務局人権擁護課  
☎096(364)2145

日時 5月23日(水)・6月13日(水)

午前10時～午後3時

場所 市福祉センター2階

行政相談員 三浦壽美子(築籠町) ☎②1367

※5月21日(月)から27日(日)までの1週間は「春の行政相談週間」です。熊本行政

評価事務所では、総合行政相談所(くまもと県民交流館パ

レア・毎月第1・第4水曜日)を開設しています。こちらも

ご利用ください。

**問い合わせ先** 市自治振興課

パートナーシップ推進係 ☎②1111(内線2219)

相談日 5月25日(金) 6月1日(金)

午前10時～午後3時

場所 市福祉センター2階

相談員 宇土市の人権擁護委員

相談内容 人権問題、家庭問題、その他

※常設として法務局(市役所北側)では、土日・祝日を

除く平日の午前8時30分

から午後5時まで人権相談に

応じています。

**問い合わせ先** 法務局宇土支局

☎②0320 市自治振興課

パートナーシップ推進係 ☎②1111(内線2219)

相談日 5月25日(金) 6月1日(金)

午前10時～午後3時

場所 市福祉センター2階

相談員 宇土市の人権擁護委員

相談内容 人権問題、家庭問題、その他

※常設として法務局(市役所北側)では、土日・祝日を

除く平日の午前8時30分

から午後5時まで人権相談に

応じています。

### 特設人権相談所が開設されます

地域や職場、学校でのいじめ、暴力等の人権問題や、借地・借家、金銭貸借隣近所でのめんどごとなど、さまざまな問題で悩んでいるとき、誰か相談する人はいますか?

特設人権相談所では、人権擁護委員が様々な心配ごと、困りごとの相談に応じます。

相談は無料で秘密は固く守られますのでお気軽にご相談ください。

**相談日** 5月25日(金) 6月1日(金)

午前10時～午後3時

場所 市福祉センター2階

相談員 宇土市の人権擁護委員

相談内容 人権問題、家庭問題、その他

※常設として法務局(市役所北側)では、土日・祝日を

除く平日の午前8時30分

から午後5時まで人権相談に

応じています。

**問い合わせ先** 法務局宇土支局

☎②0320 市自治振興課

パートナーシップ推進係 ☎②1111(内線2219)

相談日 5月25日(金) 6月1日(金)

午前10時～午後3時

場所 市福祉センター2階

相談員 宇土市の人権擁護委員

相談内容 人権問題、家庭問題、その他

※常設として法務局(市役所北側)では、土日・祝日を

## こんにちは

# 宇土市生活安全パトロール隊網田支部です

宇土市生活安全パトロール隊をよく知っていただくために、隊長をはじめ各支部長や活動内容を毎号紹介します。

### 網田支部の活動について

市の補導員さんと一緒に網田地区全域を回っています。主なところは、駅、公園、港などです。

時間は午後7時から9時くらいまでで、祭りなどの夜間の行事では特別に回ります。

### パトロール活動で気づいたこと

犯罪や非行そのものには遭いませんが、シンナー使用の跡があったり、成人雑誌の放置などがありました。季節による違いもありますが、夏場は特に気を引き締めていかねばと思います。

### 地域の皆さんへ一言

犯罪や非行の防止は地区全体で行う必要があります。どうぞご協力のほどをよろしくお願いいたします!



網田支部長  
瀧口 節彦

問い合わせ先 市自治振興課防災交通係 ☎②1111(内線2152)



# 消費生活相談窓口を開設しました

市では、今年度、毎週火・金曜日に消費生活専門相談員による「消費生活相談窓口」を開設しました。

訪問販売、通信販売、電話勧誘販売やインターネットなど契約に関する相談やクレジット・サラ金・多重債務など借金に関する相談など、消費生活に関する相談を幅広く受け付けています。

個人情報厳守しますので、お気軽にご利用ください。

相談日 毎週火・金曜日（市役所閉庁日は休み）

相談時間 午前10時～午後4時（受付は午後3時まで）

場所 市勤労青少年ホーム

1階 消費生活相談室

受付方法 要予約、☎②11

11（内線2323）相談室

専用（電話での相談も可）

相談日以外の受付 商工観光課 ☎②11111（内線2321）

相談料 無料

相談員 消費生活専門相談員

# 善意

次の方から善意が寄せられました。厚くお礼申し上げます。（敬称略）

▽市社会福祉協議会に

▽市グラウンドゴルフ協会

金一封

▽緑川小昭和16年卒業生一同

金一封

▽市内小学校新入学児童に

▽宇城地区交通安全協会

黄色ランドセルカバー

芝光苑に

▽正蓮寺 藤村莞爾（網津町）

金一封

▽海東保育園児

踊り訪問

▽市老人クラブ会長 那須邦雄

唄、踊り訪問、ジューズ3

ケース

▽浄土真宗 宇土北組寺院連合

金一封

▽内川清（熊本市）

額入写真



新入学児童に寄贈された黄色のランドセルカバー

# 考えてみよう!! 消費者トラブル ①

## ◇5月は消費者月間◇

毎年5月は「消費者月間」です。

消費者、事業者、行政が一体となって消費者問題に関する啓発・教育等の事業を集中的に行っています。今年度のテーマは「みんなで築こう身近な安心・安全」です。



昨今、エレベーターによる事故、石油温風器や湯沸かし器による一酸化炭素中毒事故、シュレッダーによる指切断事故、パソコンバッテリーによる火災など身近な生活用品による事故が相次いで報じられています。これらの多発する事故情報を受け、この5月に「消費生活用製品安全法」が改正されます。事業者は、消費生活用品の重大事故が発生した場合、事故の事実を知った日から10日以内に事故情報を報告し、公表するよう義務づけられます。

消費者として注意して欲しいことは、これを機会に身近な製品の取り扱い説明書に目を通し、特に、「注意」「警告」の表示には気をつけましょう。

また、最近の製品は品質が向上し、長持ちするようになっていますが、部品は経年劣化します。長年使用している製品は点検を怠らないようにしましょう。



皆さん、こんにちは！

世界中、動物の鳴き声は同じですが、それぞれの言語で鳴き声の表現の仕方は異なります。

日本では、カエルはゲロゲロと鳴きますが、英語ではribbit（リビット・リビット）と鳴きます。でも実際の鳴き声は同じですね。

この動物の鳴き声を英語で当てることができますか？

# Evan & Scott Present 文化交流

VOL. 9



① In English, what is the sound made by a duck?  
アヒルの鳴き声を英語で表すと？

Ⓐ quack quack Ⓑ mak mak Ⓒ vak, vak

② In English, what is the sound made by a sheep?  
ヒツジの鳴き声を英語で表すと？

Ⓐ mek Ⓑ baaah Ⓒ mee



③ In English, what is the sound made by a cat?  
ネコの鳴き声を英語で表すと？

Ⓐ roar Ⓑ nyaa Ⓒ meow

答え：①＝Ⓐ ②＝Ⓑ ③＝Ⓒ



# 市民の広場

## クラシックバレエ 無料体験レッスン

初心者のためのクラシックバレエの無料体験レッスンをを行います。(要予約)

**日時** 6月3日(日) 午後1時〜午後2時(幼児〜小学1年)、午後2時30分〜午後3時30分(小学2年〜6年) 午後4時〜午後5時(中学生以上)

**場所** エコール・ド・バレエ・クラシック宇土スタジオ(新小路町)

**問い合わせ先** 宇土スタジオ  
☎070(5272)9558

## 家庭倫理講演会

「家庭をよくする」をキーワードとして、家庭の意義、夫婦のあり方、親子のあり方などを共に考え、家庭において心の教育をよみがえらせ、

多くの家庭がその本来の機能を取り戻すための実践を提言してまいります。

**日時** 5月27日(日)  
午後1時20分〜3時30分

**場所** ウイングまつばせ

**講師** 徳江秀雄

社団法人倫理研究所  
**入場整理券** 1000円  
その他 託児コーナーを設置しています。

**問い合わせ先** 高岡久美子 ☎②4456

## 映画

### 「新・あつい壁」上映会

現代青年・野々村卓也が、たまたま聞いた50年前の事件のことを契機として、ハンセン病問題に出会っていく物語。

**日時** 6月10日(日)  
午後2時〜

**場所** 市民会館大ホール(有料)

**問い合わせ先** ☎②1209 (藤井)

## 「もっこす元気な愛」

### 上映会のお知らせ

主人公は、養護学校を卒業後、作業所の代表を務め、仲間や支援の方々の先頭に立ち、障害者も健常者も共に働ける街づくりを長年、取り組んで

います。

そんな彼の仕事と仲間、そして足での運転による免許取得、恋愛と結婚の過程をメインに半年にわたり丁寧を追っています。

**日時** 5月27日(日)  
午後1時(開場)

**場所** 宇土市民会館

**入場料** 大人前売り券1000円、小学生100円、中学生500円

**問い合わせ先** キネコム 守田 郁生 ☎096(385)3512

## 第29回中山杯争奪ミニバレー大会

3月21日、市民体育館で第29回中山杯争奪ミニバレー大会が開催されました。結果は次のとおりです。

**Aクラス** 優勝NOEL(ノエル)、2位シャイニー、3位プチりんご

**Bクラス** 優勝春うらら、2位インスタント、3位雪んこ

**Cクラス** 優勝ピュア、2位チツキチー、3位女帝

## スポーツで仲間づくりと健康づくりを

### うとスポーツクラブ会員募集中

34種目のスポーツを用意している『うとスポーツクラブ』では、いつでも、どこでも、だれでも、だれとでも、いつまでも楽しめるスポーツクラブとして活動中です。



健康づくり、仲間づくりなど、さまざまな目的に対応できますので、一度クラブの活動を見学してみませんか。

皆さんのお越しをお待ちしています。

#### 会費【個人会員】

中学生以下の小人	年会費 4,000円	月あたり 333円
60歳以上の大人	年会費 5,300円	月あたり 441円
高校生以上59歳以下の大人	年会費 7,000円	月あたり 583円

便利でお得な家族会員・企業会員も用意しています。

**問い合わせ先** NPO法人うとスポーツクラブ ☎③3493

活動の風景をHP上で動画で紹介しています。

<http://www.uto-sc.jp/index.html>

## 香典返し



市社協に次の方々から香典返しとして、寄付がありました。厚くお礼申し上げますとともに故人のご冥福をお祈りします。(敬称略)

▽住吉町 草津マスコ	▽神合町 稲葉三代治	▽長浜町 米原 政博	▽松山町 小川 昭人	▽境目町 岩本 和子	▽走潟町 芥川スミ子	▽花園町 山内 弘子	▽松原町 後藤 幸吉	▽住吉町 岩本 清嗣	▽亡父 秋則 (八七)
亡夫 一昭 (七二)	亡母 マル (九五)	亡父 政義 (七八)	亡母 佐登 (八六)	亡夫 国広 (六七)	亡夫 和信 (七八)	亡夫 正剛 (七三)	亡母 ヨシ (九七)		

# 空手道大会で大活躍



2冠を獲得した佃選手

3月25日、第2回誠拳杯空手道大会が合志市で開催され、160人が出場し、熱戦が繰り広げられました。

宇土市関係の成績は、小学5年生の部で泰道館の佃直樹選手が優勝を勝ち取りました。また、4月1日に益城町で

第3回九州武道空手道選手権大会が行われ、147人が出場。小学5年生の部で佃直樹選手が誠拳杯に引き続き優勝の好成績を残しました。拳和会宇土道場では、会員を随時募集しています。毎週、木・金曜日の午後7時から9時まで市スポーツセンターで練習を行っていますので、お気軽にお越しください。

# いらっしやいませ

## 馬門石（阿蘇ピンク石）の力

宇土の人気講座「お地蔵さん工房」での出来事です。平成18年度第5期生の岩永さんと19年間寝食を共にした猫の「つばさ」ちゃんが12月19日、自然死（老衰）で亡くなりました。



憔悴のあまり、その助けを地蔵工房に求められた様子。お地蔵さんの姿、形になってきた第4週目のこと、目、鼻、口と彫りこんでおられますと涙模様が現れ、涙がこぼれるお地蔵さんとなりました。

岩永さんの想いとつばさちゃんの想いが相通じたのでしょう。念ずれば通ずとはこのことでしょうか。

これも馬門石の魅力だと思います。完成した涙地蔵を岩永さんは抱っこして帰られました。今もその姿が印象に残っています。

皆さんも宇土地蔵工房で馬門石お地蔵さんを彫ってみませんか。  
地蔵さん工房世話役（自称） 青木眞

# 宇土市民ゴルフコンペ開催

日時 6月3日(日) 午前8時〜(アウト・イン同時スタート)  
場所 見上カントリークラブ  
料金

- ①メンバー：メンバー料金
- ②うとスポーツクラブ会員：8000円
- ③ビジター：9000円

(すべて食事、飲み物付)  
参加料 2000円(申込時に添えて納金してください)  
定員 予定組数40組(160人)

申込方法 市民体育館備付の申込用紙にて、5月25日(金)まで申し込んでください。(先着順)(電話での申込は不可)  
申込場所 宇土市体育協会(市民体育館内) ☎3472 FAX35148

## 第2回カネリョウカップ中学生サッカー大会

3月21日、24日住吉中グラウンド他3会場で開催。カネリョウカップサッカー2007中学生サッカー大会が開催され、県下各地から18チームが出場しました。

同大会は、住吉中後援会が中学生間の交流を深めること

を目的に開催しているものです。結果は次のとおり。  
優勝 アリアンサ 準優勝 住吉中 3位 坂瀬川中

## 子ども

### わくわくまつり開催

4月22日、市武道館で第8回うきうき子どもフェスティバルが開催され、多くの子どもたちが参加し、賑わいました。

同イベントは、ちくわを焼いたり、和菓子をつくるなどさまざまな体験ができ、子どもたちが毎年、楽しみにしているイベント。宇土雨乞い大太鼓保存会青年部の演奏で開幕後、沖繩の伝統芸能エーサーの観覧や、約8種類の体験コーナーやビンゴゲームなどに参加し、子どもたちは休日のひとつを満喫しました。



ちくわの体験

▽松山町 田口 恵	▽松山町 松永トミエ	▽岩古曾町 彌永 武憲	▽岩古曾町 美保子 (五九)	▽走潟町 芥川 壽子	▽走潟町 正則 (八九)	▽恵塚町 村上 勲治	▽住吉町 前川 一也	▽立岡町 井上ユク子	▽野鶴町 吉澤 建史	▽神馬町 榎島 修一	▽松山町 山下 隆雄	▽松山町 章美 (五六)	▽走潟町 アヤコ (八四)	▽走潟町 中本 弥生	▽走潟町 正憲 (五七)	▽走潟町 芥川 耿起	▽網津町 稲葉 忠彦	▽走潟町 芥川 衛	▽岩古曾町 松本 均	▽岩古曾町 節子 (七七)
-----------	------------	-------------	----------------	------------	--------------	------------	------------	------------	------------	------------	------------	--------------	---------------	------------	--------------	------------	------------	-----------	------------	---------------

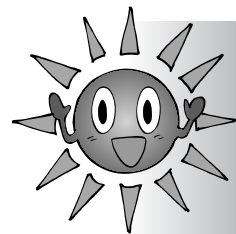

# 輝いてるね

## ソフトテニスで日本一

3月27日、28日、三重県伊勢市で開催された都道府県対抗全日本中学生大会・女子個人の部で鶴城中女子テニスの奥村すずな・須藤霞組が接戦を勝ち抜き、全国制覇を果たしました。

また、3月30日には、第20回全国ジュニア王座決定大会・女子の部においても同中が団体戦で初優勝を果たし、全国トップレベルの実力を見



優勝を果たした鶴城中女子テニス部の皆さん

せつけました。

4月3日、同部員8人が市庁舎を訪れ、田口信夫市長に優勝の報告をすると田口市長は「全国の頂点に立つということは、普段の厳しい練習に耐えてきた証です。これからもがんばってください」とねぎらいました。

## サッカーで

### 日本代表に選出



日本代表としてこれからも頑張れ

4月6日〜9日にイタリアで行われたサッカーの国際大会にU・15（15歳以下）日本代表として宇土鶴城中出身の岩本宏治選手（築籠町）がFWとして出場しました。

同大会では、日本は昨年、

優勝を果たしており、今回も優勝候補でしたが、準々決勝でイタリアのチームにPK戦の末、敗退しました。

最後まであきらめずにゴールを追う同選手は精神面、技術面をさらに磨くため、大津高校に進学しており、今後の活躍が期待されます。

## 教育功労者表彰

4月19日、市教育委員会で山下八郎さん（岩古曾町）と齊藤恵さん（網津町）が教育功労者表彰を受賞しました。

同表彰は教育向上に多大の貢献があった方に対して贈られるもので、山下さんは花園公民館長を8年、齊藤さんは網津公民館長を6年務めたことが認められての受賞になりました。



齊藤さん（左）と山下さん（右）

## 公共交通機関を利用しましょう

### バスを運行するためには

皆さんは、誰も乗っていないバスを見たことはありませんか？

バスを運行するには、誰も乗ってなくても経費はかかります。そのため、市ではバス路線を維持するために、バス事業者に対して運行補助金を出しており、このままバス利用者が減れば、路線を維持することは難しくなります。新緑のまぶしい季節です。お出かけの際にはぜひバスをご利用ください。



松下哲治さん（恵塚町）

Q. お仕事は？

A. 自動車販売の(有)BESTWORKに勤めています。

Q. 長所、短所は？

A. 長所は楽道家、あまりくよくよしない。短所はすぐ開き直るところ。でも、しつこいかと思えばすぐ諦めるところ。

Q. 将来の夢は？

A. 自家用ジェット機、クルーザー、南の島に別荘を所有したい。

Q. 「伝えたい一言」とその相手は？

A. いつもお世話になっているお客さまへ。「いつもありがとうございます。これからもよろしくお願いします」

Q. 次は誰を？

A. 村田達哉さんを



## 熊本県立宇土高等学校

〒 869 - 0454 宇土市古城町 63

☎ 0043 FAX 4753

HP <http://www.higo.ed.jp/sh/utohs/>

mail uto@bears.ed.jp

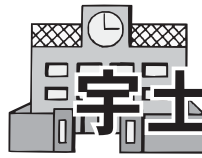

シリーズ 19

# 宇土高校は今



## 入学おめでとう

4月9日、入学式が行われ、326人の乗客を追加し、今年度の宇高丸は船出しました。1学年のモットーは「想像力」～夢実現の第一歩～。自分の未来を切り拓く、知的好奇心を広げる、他人の心を思いやるための想像力を身につけてほしいと願っています。地域の協力もあり、宇高生は、学年を追うごとに成長してくれます。本校でしか身につけることのできない「質実剛健」の気風を1日も早く身につけて、毎日を過ごしてくれることと思います。



入学式の様子

### 漢字検定最優秀団体賞に輝く

平成18年度日本漢字能力検定、最優秀団体賞を見事受賞しました。国語科を中心とした先生方の指導のもとより、生徒たち一人ひとりの頑張りにあたえられた賞です。若い力は色々な可能性を秘めています。



得ることができました。文化部には珍しく、休日を利用しての野外調査では、スポーツ系顔負けの発汗を楽しんでいます。フィールドワークの傍ら顧問直伝の有用植物の学習をし、昨年の文化祭から企画した地元紹介コーナーの資料収集など自然を楽しみながら活動しています。マイナーな部ですが文部（武）両道を実践しています。

### クラブ紹介<地学部>

現在3年生1人、2年生2人、1年生1人（1年生部員を募集中）、計4人の部活動です。

昨年、県の生徒理科研究発表会で「馬門石」の研究結果その1を披露、「最優秀賞」を頂きました。お陰で、2月の九州大会・6月の高校総文祭への出場・参加の機会を得ることができました。

### 行事予定

- ・体育祭 5月19日（土）本校グラウンド  
＜応援団競演やパネル合戦、「宇高健児の意気」を披露します。どうぞお出かけください＞
- ・総文祭 5月31日（木）～6月2日（土）
- ・総体 6月1日（金）～6月4日（月）  
＜多くの3年生にとっては、高校生活の締めくくりになります＞

## EMネットワーク

### ■「EMボカシとは・・・」■

正式には、「EM発酵資材」といいます。

EMで有機物資材（米ぬか・油かす・魚粉など）を発酵させたものです。

EMボカシは、天然の素材だけでEMを発酵させたもので、土中の微生物を活性化させて土壌環境を良好にし、植物をより健全に育成させる効果があります。そのため病害虫に強くなり、農業を必要としない管理が期待できます。また、植物が必要なときに緩やかな養分供給が行われるので、与えすぎによる弊害がほとんど無いのが特徴です。

（EMリーフネットより抜粋）

※「EMボカシ」の作り方は次回以降に掲載致します。

市民の皆さんに「EM活性液（500ml×200本）」を無料で配布します。

日時：5月24日（木）午後2時～

場所：宇土市中央公民館

※そのまま使えますので、まずは使ってみてください。



宇土ライオンズクラブでは、EMを利用したまちづくりを応援しています。

問い合わせ先 宇土ライオンズクラブ 事務局 ☎ 0593

学校へ行こう！

学校のPTA総会は、正直退屈です。

延々と続く事業報告、決算報告、監査報告・・・途中、睡魔に襲われて、私の頭は右へ左へと、メトロノームのように揺れ始めます。慌てて腕をつねり、ぐっと正面を見据えるのですが、・・・ううつ、またまた睡魔が・・・！

役員紹介、新年度の事業計画、予算案・・・と、会は進み、およそ2時間でやっと閉会。

ほおっつ、とため息をつきつつ体育館を後にしながら思います。委任状を出して、欠席してもよかつたかなあ・・・。でも、そのすぐあとで思い返すのです。いや、違う、この場にいることが大切なんだ、と。

いい例ではないかもしれませんが、昨年、身内の葬儀の



際のことです。

私は、前の席に腰かけ、会場に入ってくる一人一人の方たちのお顔を拝見しながら、胸がいつぱいになりました。お忙しいのに、大切な時間を割いて、わざわざこの場に足を運んでくださっているその姿に、励まされ、力づけられ、本当になぐさめられました。

言葉は交わさなくても、その場にいる”というそのことで、その方たちは、「私はあなたに関心がありますよ」という温かいメッセージを、全身で示してくださっていたので

す。

学校活動にも同じことが言えるのではないかと思います。授業参観、学級懇談会、学年集会、総会、学級レクリエーション、懇親会、清掃作業・・・などなど、学校には、保護者が参加するいろいろな集まりがありますが、足を運んで、顔を出して、その場にいる”というそれだけで、その人は、「私は関心がありますよ」というメッセージを発信していることになると思います。

それはきつと、先生にとっても、PTA役員さんたちにとつても、子どもたちにとつても、力強い支えになるのではないのでしょうか。

だから私は、やっぱり学校へ行こうと思います。頭がときどきメトロノーム状態になるとしても(笑)



# めざそう健康食生活

～ くまもと21食生活指針 ～

熊本県が「食育の推進」元気プロジェクトの一環として“くまもと21食生活指針”を作成しました。

健康づくり・栄養に関心がある方はぜひ、参考にしてみてください。

<http://www.pref.kumamoto.jp/health/kenkou/>

## できることから始めてみましょう！

- 1 食を大切にする心を持ち、楽しみながら美味しく食事をしましょう。
- 2 食事バランスガイドを活用して、主食・副菜・主菜を適量で、組み合わせて食べましょう。
- 3 朝ごはんを毎日食べましょう。
- 4 外食や中食を利用するときは、栄養成分表示等を参考にして選びましょう。
- 5 地産地消に心がけ、地域の食文化を大切にしましょう。



市管理栄養士 竹口



乳幼児期は…  
いろいろな味の体験を重ねましょう。



少年期は…  
身につけよう、健康食習慣！



働き盛りは…  
メタボリックシンドロームにご用心！



高齢者は…  
健康的な食文化を次の世代に伝えましょう！



# 市保健センター告知板

記事に関する問い合わせは、市保健センター ☎2300 まで

## 健康カレンダー

月日	内容	場所	受付時間	対象・その他
毎週 火曜日	妊婦健康相談 (母子手帳交付)	市 保 健 セ ン タ ー	午前10時 ～10時15分	妊婦
5. 17	6～7カ月児 健康診査		午後 1時 ～ 1時15分	18年 10月生まれ
5. 17	ぴかぴか教室		午前 9時 ～ 9時15分	17年 4月生まれ
5. 23	すくすく学級		午前 9時15分 ～ 9時30分	19年 3月生まれ
5. 24	3歳児 健康診査		午後 1時 ～ 1時15分	16年 4月生まれ
6. 4	幼児歯科教室		午前 9時 ～ 9時15分	18年 2月生まれ
6. 7	3～4カ月児 健康診査		午後 1時 ～ 1時15分	19年 2月生まれ
6. 13	1歳6カ月児 健康診査		午後 1時 ～ 1時15分	17年 11月生まれ
6. 14	ぴかぴか教室		午前 9時 ～ 9時15分	17年 5月生まれ
6. 14	6カ月児 健康診査		午後 1時 ～ 1時15分	18年 11月生まれ

※0123 親子の広場は、5月14日、28日に利用できます。

## 日曜・祝日当番医

月日	病・医院名	電話
5. 20	福田医院 (本町3)	22 - 0002
	むらかみ眼科クリニック (南段原町)	22 - 6600
5. 27	石垣医院 (浦田町)	22 - 1234
	草場医院 (松原町)	23 - 5851
6. 3	吉窪内科放射線科医院 (入地町)	22 - 3203
	田山産科婦人科医院 (入地町)	22 - 5522
6. 10	近藤クリニック (松山町)	23 - 5558
	もろが整形外科医院 (旭町)	23 - 2341
6. 17	松田内科循環器科クリニック (三拾町)	23 - 6555
	くまもと心療病院 (松山町)	22 - 1081

(診療時間：午前9時～午後5時)

## 健康相談をご利用ください

市保健センターでは、毎週金曜日に健康相談を行っています。赤ちゃんから高齢者の方まで、どなたでもお気軽にご利用ください。

受付時間 午前9～11時

(事前に電話での予約が必要です)

内 容 身体測定、体脂肪測定、栄養相談などその他、健康に関することで相談したいことがある方はご相談ください。

## 家族みんなで食中毒予防

昨年の県内の食中毒事件の発生件数は14件、患者数は581人と依然多く、またノロウイルスに起因する食中毒の発生も全国で多く報告されています。

怖い食中毒は扱い方しだいで防げます。そのためには、細菌やウイルスを『つけない』『増やさない』『殺す』の3原則をしっかりと守りましょう。たとえ原因をゼロにできなくても数が少なければ体の抵抗力で抑え込むこともできるのです。

### つけない

☆調理の前には石けんで必ず手を洗う

☆傷のある手で調理するとき、ゴム手袋を

☆調理器具は汚れを落とし消毒を



☆冷蔵庫内は10℃以下に保ち、ドアを15秒以上開けておかない

### 増やさない

☆自然解凍はさける

☆料理中のものや残り物は放置しない



### 殺す

☆食品はしっかり加熱

☆調理済みのレトルト食品や冷凍品も、よく加熱

☆残り物を温めるときも十分に加熱



## 平成19年度 ポリオ予防接種日程表

ポリオ予防接種を下記の通り実施します。

期日	場所	受付時間	対象者
5月15日(火)	市保健センター	13:10 ～ 14:20	接種日時点 で生後3カ 月～7歳半 未満の方
5月29日(火)		診察は13:30か らになります	

できるだけ3カ月～1歳半の間の体調の良い時に受けましょう。

当日は、問診票・母子手帳・必要な場合は委任状をご持参ください。

申込・問い合わせ先 市保健センター ☎2300

# 新鮮な魚介類や野菜を満喫

## 宇土マリーナ物産館一周年

4月18日〜22日、道の駅物産館「宇土マリーナおこしき館」でオープン1周年を記念した感謝祭が行われました。

同物産館には有明海でその日の朝に水揚げされた新鮮な魚介類や網田ネーブルなど地元特産のかんきつ類などが販売され、宇土市を代表する品々を配列。また、バラエ

ティに富んだ定食を提供する「漁師食堂」や宇土伝統工芸品コーナーの設置、焼きノリソフトクリームや網田ネーブルのどら焼なども販売され、特産品販売の拠点として位置づけられる施設となっています。

感謝祭では、両手で1回チャレンジできる(500円)



### 大人気の魚介類コーナー

熊本市から毎週、同物産館に来館しているという50歳代の女性は「新鮮な魚が目的で、毎週来ています。有明

アサリ貝のつかみ取りが大好評。また、グラウンドゴルフ大会の開催や日替わりで1000円以上購入の方に出荷協議会の皆さんが無料で紅白もち、網田の甲イカ、花の苗やデコマリン・八朔、野菜などをプレゼントしました。



毎度ありがとうございます【無料配布コーナー】

どっさり取りました【アサリ貝のつかみ取り】



海の魚介類は美味しいので、これからも通いたいと思っ「います」と話していました。また、宇土マリーナ総支配人の佐伯直さんは「これから、イベントなどを企画し、地元へ貢献できる宇土マリーナにしていきたい」と話しています。

## 編集後記

表紙の写真は市運動公園テニスコートで日本のトッププレイヤーに指導を受けている子どもたちの様子です。

4月14日、15日に市運動公園テニスコートでリニューアルオープン記念式典が開催されました。同式典は、今年3月、土のコートから人工芝コートに改修されたことを記念し、硬式テニスのアジア大会銅メダリスト米村知子選手やソフトテニスのアジア大会



金メダリスト玉泉春美選手、そして宇土鶴城中出身(栄町)で日本のトップ選手として活躍している緒方優紀選手を招いたもの。市内小中学生ら約230人が式典、テニス教室に参加し、子どもたちは真剣なまなざしで憧れの選手の指導を受けていました。

私もテニスを少しかじっており、緒方選手のプレーを見ることがありますが、とにかく明るくて元気。ケガに泣かされながらも何度も立ち上がり、日本一、そして世界を目指して頑張っています。皆さん応援してください。(5)



### 市のうごき

平成19年5月1日現在

人口	38,567人	(+ 66人)
♂	18,472人	(+ 41人)
♀	20,095人	(+ 25人)
🏠	13,446世帯	(+ 53世帯)
( )内は前月比		

心ゆたかな環境創造の宇土市

### 市の交通事故発生件数

平成19年1月1日から平成19年4月30日まで

発生件数	83件	(+ 10件)
死者数	0人	(- 2人)
負傷者数	123人	(+ 32人)
( )内は前年比		

高齢者 あなたのマナーで防ぐ事故

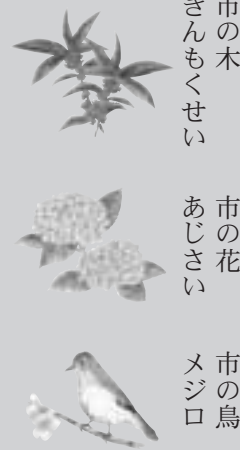

市の木 きんもくせい

市の花 あじさい

市の鳥 メジロ